Acronis Backup & Recovery 11.5
Update 1

用户指南

适用于以下版本：

- ☑ Advanced Server
- ☑ Virtual Edition
- ☑ Advanced Server SBS Edition
- ☑ Advanced Workstation
- ☐ 适用于 Microsoft Exchange Server
- ☑ 适用于 Microsoft SQL Server（单个传递）
- ☐ Server for Windows
- ☐ Server for Linux
- ☐ Workstation

版权声明

版权所有 <c> Acronis International GmbH，2002-2013。保留所有权利。

“Acronis”和“Acronis 安全区”均为 Acronis International GmbH 的注册商标。

“Acronis Compute with Confidence”、“Acronis 启动恢复管理器 ”、“Acronis Active Restore”和 Acronis 徽标均为 Acronis International GmbH 的商标。

Linux 为 Linus Torvalds 的注册商标。

VMware 和 VMware Ready 为 VMware, Inc. 在美国和/或其他司法管辖地的商标和/或注册商标。

Windows 和 MS-DOS 为 Microsoft Corporation 的注册商标。

文中引用的所有其它商标和版权均为其各自所有者的财产。

未经版权所有人的明确许可，禁止对本文档进行实质性修改并予以发布。

事先未征得版权所有人的许可，禁止出于商业目的，以任何标准（纸张）书籍形式，发布本作品及其衍生作品。

文档按“原样”提供，对于任何明示或暗示的条件、陈述和保证，包括任何对适销性、对特殊用途的适用性或不侵权的暗示保证，我方概不负责，除非上述免责声明被依法判定为无效。

软件和/或服务在提供时可能包含第三方代码。上述第三方的许可证条款将在位于安装根目录中的 license.txt 文件中详细说明。您可随时通过以下方式查找最近更新的第三方代码列表以及使用软件和/或服务方面的相关许可证条款：http://kb.acronis.com/content/7696

Acronis 专利技术

本产品中使用的技术获得以下专利：美国专利号 7,047,380；美国专利号 7,246,211；美国专利号 7,318,135；美国专利号 7,366,859；美国专利号 7,636,824；美国专利号 7,831,789；美国专利号 7,886,120；美国专利号 7,934,064；美国专利号 7,949,635；美国专利号 7,979,690；美国专利号 8,069,320；美国专利号 8,073,815；美国专利号 8,074,035。

Copyright © Acronis International GmbH, 2002-2013

目录

1 Acronis Backup & Recovery 11.5 简介 10

1.1 Update 1 中的新功能 10

1.2 Acronis Backup & Recovery 11.5 新增功能 11

1.3 Acronis Backup & Recovery 11.5 组件 12

1.3.1 用于 Windows 的代理程序 13

1.3.2 适用于 Microsoft SQL Server 的代理程序（单个传递） 14

1.3.3 用于 Linux 的代理程序 14

1.3.4 用于 VMware vSphere ESX(i) 的代理程序 15

1.3.5 适用于 Hyper-V 的代理程序 15

1.3.6 集中式管理的组件 15

1.3.7 管理中控台 17

1.3.8 可启动媒体生成器 17

1.3.9 Acronis 远程唤醒代理服务器 17

1.4 关于试用产品版本 17

1.5 支持的文件系统 18

1.6 技术支持 18

2 入门指南 20

2.1 使用管理中控台 23

2.1.1 “导航”窗格 23

2.1.2 主区域、视图和操作页面 25

2.1.3 中控台选项 28

3 了解 Acronis Backup & Recovery 11.5 31

3.1 所有者 31

3.2 备份计划和任务中使用的凭据 31

3.3 受控计算机上的用户权限 32

3.4 Acronis 服务列表 33

3.5 完整、增量和差异备份 36

3.6 磁盘或卷备份存储什么内容？ 37

3.7 关于动态卷和逻辑卷 38

3.7.1 动态卷的备份和恢复 (Windows) 38

3.7.2 备份和恢复逻辑卷与 MD 设备 (Linux) 39

3.8 高级格式（4K 扇区）硬盘支持 45

3.9 基于 UEFI 的计算机支持 46

3.10 支持 Windows 8 和 Windows Server 2012 46

3.11 与加密软件的兼容性 47

3.12 SNMP 支持 48

4 备份 50

4.1 立即备份 50

Copyright © Acronis International GmbH, 2002-2013

4.2 创建备份计划 50
4.2.1 选择要备份的数据 52
4.2.2 源类型的访问凭据 54
4.2.3 源文件排除 54
4.2.4 选择备份位置 56
4.2.5 存档位置的访问凭据 58
4.2.6 备份方案 59
4.2.7 存档验证 68
4.2.8 备份计划凭据 68
4.2.9 标签（在备份中保留计算机属性） 69
4.2.10 备份计划中的操作顺序 70
4.2.11 此程序为何需要密码？ 71
4.3 备份文件简称 71
4.3.1 [DATE] 变量 72
4.3.2 备份分割和简化文件命名 73
4.3.3 使用示例 73
4.4 预定 76
4.4.1 每日预定 77
4.4.2 每周预定 79
4.4.3 每月预定 81
4.4.4 在发生 Windows 事件日志事件时 83
4.4.5 高级预定设置 85
4.4.6 条件 86
4.5 复制和保留备份 89
4.5.1 支持的位置 91
4.5.2 设置备份复制 92
4.5.3 设置备份保留规则 92
4.5.4 自定义方案保留规则 93
4.5.5 复制/清理不活动时间 94
4.5.6 使用示例 95
4.6 默认备份选项 97
4.6.1 其他设置 100
4.6.2 存档保护 101
4.6.3 备份编录 102
4.6.4 备份性能 102
4.6.5 备份分割 103
4.6.6 压缩级别 104
4.6.7 灾难恢复计划 (DRP) 105
4.6.8 错误处理 106
4.6.9 事件跟踪 106
4.6.10 快速增量/差异备份 107
4.6.11 文件级别备份快照 108
4.6.12 文件级安全性 108
4.6.13 LVM 快照 109
4.6.14 媒体组件 110
4.6.15 加载点 111
4.6.16 多卷快照 111
4.6.17 通知 112
4.6.18 事前/事后命令 113
4.6.19 之前/之后数据捕获命令 115

Copyright © Acronis International GmbH, 2002-2013

4.6.20 复制/清理不活动时间 116
4.6.21 逐个扇区备份 117
4.6.22 磁带管理 117
4.6.23 任务失败处理 119
4.6.24 任务启动条件 119
4.6.25 卷影复制服务 120

5 恢复 123

5.1 创建恢复任务 123
5.1.1 恢复内容 125
5.1.2 位置访问凭据 129
5.1.3 目标位置的访问凭据 129
5.1.4 恢复位置 130
5.1.5 恢复时间 138
5.1.6 任务凭据 138
5.2 Acronis 异机还原 139
5.2.1 获取异机还原 139
5.2.2 使用异机还原 139
5.3 可将基于 BIOS 的系统恢复至基于 UEFI 的系统，反之亦然 142
5.3.1 恢复卷 143
5.3.2 恢复磁盘 144
5.4 Acronis Active Restore 146
5.5 可启动性疑难解答 147
5.5.1 如何重新激活 GRUB 并更改其配置 148
5.5.2 关于 Windows 加载器 150
5.6 将 Windows 系统还原为其出厂设置 150
5.7 默认恢复选项 151
5.7.1 其他设置 152
5.7.2 错误处理 153
5.7.3 事件跟踪 154
5.7.4 文件级安全性 155
5.7.5 加载点 155
5.7.6 通知 155
5.7.7 事前/事后命令 157
5.7.8 恢复优先级 158

6 转换为虚拟机 160

6.1 转换方法 160
6.2 转换到自动创建的虚拟机 160
6.2.1 转换前的注意事项 161
6.2.2 设置定期转换至虚拟机的操作 162
6.2.3 恢复至“新虚拟机”目标位置 165
6.3 恢复至手动创建的虚拟机 167
6.3.1 转换前的注意事项 167
6.3.2 要执行的步骤 168

7 存储备份数据 169

7.1 保管库 169

Copyright © Acronis International GmbH, 2002-2013

7.1.1 使用保管库 170
7.1.2 集中式保管库 171
7.1.3 个人保管库 178
7.1.4 更改目录文件的默认缓存文件夹 180
7.2 Acronis 安全区 182
7.2.1 创建 Acronis 安全区 182
7.2.2 管理 Acronis 安全区 184
7.3 可移动设备 185
7.4 磁带设备 186
7.4.1 什么是磁带设备？ 186
7.4.2 磁带支持概述 187
7.4.3 磁带设备入门指南 190
7.4.4 磁带管理 194
7.4.5 磁带上的保管库 201
7.4.6 使用示例 202
7.5 存储节点 205
7.5.1 什么是存储节点？ 205
7.5.2 支持的存储类型 206
7.5.3 存储节点执行的操作 206
7.5.4 开始启用存储节点 206
7.5.5 存储节点上的用户权限 207
7.5.6 使用存储节点进行的操作 208
7.5.7 重复数据删除 215
8 使用存档与备份进行的操作 221
8.1 验证存档与备份 221
8.1.1 选择存档 222
8.1.2 备份选择 222
8.1.3 选择保管库 222
8.1.4 源位置的访问凭据 223
8.1.5 验证时间 223
8.1.6 任务凭据 224
8.2 导出存档和备份 224
8.2.1 选择存档 227
8.2.2 备份选择 227
8.2.3 源位置的访问凭据 227
8.2.4 目标位置选择 227
8.2.5 目标位置的访问凭据 229
8.3 加载映像 229
8.3.1 选择存档 230
8.3.2 选择备份 230
8.3.3 访问凭据 231
8.3.4 选择卷 231
8.3.5 管理加载的映像 231
8.4 保管库中的可用操作 232
8.4.1 存档操作 232
8.4.2 与备份有关的操作 233
8.4.3 将备份转换为完整备份 234
8.4.4 删除存档和备份 234

 Copyright © Acronis International GmbH, 2002-2013

9 可启动媒体 236
9.1 如何创建可启动媒体 237
9.1.1 基于 Linux 的可启动媒体 237
9.1.2 基于 WinPE 的可启动媒体 241
9.2 连接到从媒体启动的计算机 244
9.3 在可启动媒体下工作 244
9.3.1 设置显示模式 245
9.3.2 配置 iSCSI 和 NDAS 设备 245
9.4 基于 Linux 的可启动媒体中可用的命令和实用工具列表 246
9.5 Acronis 启动恢复管理器 247
9.6 Acronis PXE 服务器 247
9.6.1 Acronis PXE 服务器安装 248
9.6.2 设置计算机从 PXE 启动 248
9.6.3 跨子网工作 249
10 磁盘管理 250
10.1 支持的文件系统 250
10.2 基本预防措施 250
10.3 运行 Acronis Disk Director Lite 251
10.4 为磁盘管理选择操作系统 251
10.5 '磁盘管理'视图 251
10.6 磁盘操作 252
10.6.1 磁盘初始化 252
10.6.2 基本磁盘克隆 253
10.6.3 磁盘转换：MBR 至 GPT 255
10.6.4 磁盘转换：GPT 至 MBR 255
10.6.5 磁盘转换：基本至动态 256
10.6.6 磁盘转换：动态至基本 256
10.6.7 更改磁盘状态 257
10.7 卷操作 257
10.7.1 创建卷 258
10.7.2 删除卷 261
10.7.3 设置活动卷 261
10.7.4 更改卷代号 262
10.7.5 更改卷标签 262
10.7.6 格式化卷 263
10.8 待处理操作 263
11 通过磁盘级备份保护应用程序 265
11.1 备份应用程序服务器 265
11.1.1 定位数据库文件 267
11.1.2 截断事务日志 270
11.1.3 备份应用程序服务器时的最佳操作 273
11.2 恢复 SQL Server 数据 275
11.2.1 从磁盘备份恢复 SQL Server 数据库 275

Copyright © Acronis International GmbH, 2002-2013

11.2.2 从磁盘备份访问 SQL Server 数据库 275
11.2.3 连接 SQL Server 数据库 276
11.3 恢复 Exchange 服务器数据 277
11.3.1 从磁盘备份恢复 Exchange Server 数据库文件 277
11.3.2 加载 Exchange Server 数据库 277
11.3.3 邮箱的精细恢复 278
11.4 恢复 Active Directory 数据 278
11.4.1 恢复域控制器（其它 DC 可用） 279
11.4.2 恢复域控制器（无其它 DC 可用） 280
11.4.3 还原 Active Directory 数据库 280
11.4.4 还原意外删除的信息 281
11.4.5 避免 USN 回滚 281
11.5 恢复 SharePoint 数据 283
11.5.1 恢复内容数据库 283
11.5.2 恢复配置和服务器数据库 284
11.5.3 恢复单个项目 285
12 使用单个传递备份保护 Microsoft SQL Server 287
12.1 一般信息 287
12.1.1 适用于 SQL 的代理程序（单个传递） 287
12.1.2 支持的操作系统 288
12.1.3 支持的 Microsoft SQL Server 版本 288
12.1.4 SQL Server 备份和恢复权限 288
12.1.5 您需要了解的有关单个传递备份的其他信息 289
12.2 安装适用于 SQL 的代理程序（单个传递） 289
12.3 备份 Microsoft SQL Server 290
12.3.1 单个传递备份设置 291
12.4 恢复 Microsoft SQL Server 数据 291
12.4.1 将 SQL 数据库恢复到实例 291
12.4.2 将数据库文件提取到文件夹 293
12.5 从单个传递备份加载 SQL Server 数据库 294
12.5.1 卸载已加载的 SQL Server 数据库 295
12.6 保护群集 SQL Server 实例和 AAG 295
13 管理受控计算机 297
13.1 备份计划和任务 297
13.1.1 备份计划和任务的操作 297
13.1.2 备份计划和备份任务的进度与状态 299
13.1.3 导出和导入备份计划 301
13.1.4 备份计划作为文件部署 304
13.1.5 备份计划详细信息 305
13.1.6 任务/活动详细信息 307
13.2 日志 307
13.2.1 对日志条目的操作 307
13.2.2 日志条目详细信息 308
13.3 警告 309
13.4 更改许可证 309

Copyright © Acronis International GmbH, 2002-2013

13.5 收集系统信息 311
13.6 调整计算机选项 311
13.6.1 其他设置 311
13.6.2 Acronis 客户体验计划 311
13.6.3 警告 312
13.6.4 电子邮件设置 313
13.6.5 事件跟踪 314
13.6.6 日志清理规则 316
13.6.7 计算机管理 316
13.6.8 线上备份代理服务器 316
14 集中式管理 318
14.1 了解集中式管理 318
14.1.1 基本概念 318
14.1.2 集中式管理的权限 319
14.1.3 Acronis Backup & Recovery 11.5 各组件之间的通信 323
14.2 立即备份 326
14.3 创建集中式备份计划 327
14.3.1 选择要备份的数据 327
14.3.2 文件和文件夹的选择规则 329
14.3.3 卷的选择规则 331
14.3.4 选择备份位置 333
14.3.5 集中式备份计划的凭据 334
14.3.6 如果计算机不包含符合选择规则的数据会怎样 335
14.4 管理 Acronis Backup & Recovery 11.5 管理服务器 335
14.4.1 仪表板 335
14.4.2 装有代理程序的计算机 336
14.4.3 虚拟机 348
14.4.4 备份计划和任务 349
14.4.5 存储节点 351
14.4.6 许可证 352
14.4.7 报告 354
14.4.8 警告 358
14.4.9 日志 359
14.4.10 管理服务器选项 361
14.5 配置 Acronis Backup & Recovery 11.5 组件 366
14.5.1 通过管理模板设置的参数 366
15 词汇表 380

Copyright © Acronis International GmbH, 2002-2013

1 Acronis Backup & Recovery 11.5 简介

1.1 Update 1 中的新功能

Microsoft SQL Server 数据的单个传递备份 (页 287)

- 将单个解决方案和单个备份计划用于灾难恢复和数据保护目的。
- 备份计算机和恢复磁盘、卷、文件或 Microsoft SQL 数据库。
- 将 Microsoft SQL 数据库直接恢复到正在运行的 SQL Server 实例，或将它们作为文件提取到文件系统。
- 在备份后截断 SQL Server 日志。
- 使用包括 Acronis 线上备份存储在内的任何备份目标位置。
- 支持 Microsoft SQL Server 2012 以及先前的 Microsoft SQL Server 版本。

对 Windows 8 和 Windows Server 2012 的基本支持 (页 46)

- 在 Windows 8 和 Windows Server 2012 中，安装适用于 Windows 的代理程序、适用于 SQL 的代理程序（单个传递）和管理组件。
- 从基于 WinPE 4 的可启动媒体启动计算机。
- 在已启用 UEFI 安全启动的计算机上使用可启动媒体。
- 备份和恢复具有 ReFS 文件系统或包含任何数据的卷（不调整大小）。
- 备份存储空间并将其恢复到原始位置、其他存储空间或作为普通磁盘。
- （在磁盘级）备份和恢复已启用重复数据删除功能的卷。

虚拟化

支持新虚拟化平台：

- 使用适用于 ESX(i)（即 VMware vSphere 5.1）的代理程序备份和恢复。
- 使用适用于 Hyper-V（即 Hyper-V 3.0）的代理程序备份和恢复。

  适用于 Hyper-V 的代理程序不能安装在 Windows 8 中，即使此操作系统包括 Hyper-V 功能。
- 从来宾系统内部备份和恢复：Oracle VM Server 3.0, Red Hat Enterprise Virtualization 3.1。

Linux

- 支持 Oracle Linux 5.x、6.x — Unbreakable Enterprise Kernel 和 Red Hat Compatible Kernel

其他

- 在受控计算机、存储节点或管理服务器上完全禁用备份编录。
- 保存灾难恢复计划 (页 105)至本地或网络文件夹，此外还可以通过电子邮件进行发送。
- 启用 VSS 完整备份 (页 120)以在磁盘级备份后截断 VSS 感知应用程序的日志。
- 从基于 64 位 WinPE (页 241) 的可启动媒体启动 UEFI 计算机。
- 将 **%description%** 变量（Windows 计算机系统属性中所示的描述）添加至电子邮件通知主题 (页 112)。

Copyright © Acronis International GmbH, 2002-2013

1.2 Acronis Backup & Recovery 11.5 新增功能

通过扩展在物理、虚拟和云环境中的备份和恢复功能，Acronis 现在增加了 Microsoft Exchange Server 数据的备份和恢复。

以下是该产品的新功能和增强功能的摘要。

Microsoft Exchange Server 数据的备份和恢复

主要功能

- **Microsoft Exchange Server 2010 支持**

  Acronis Backup & Recovery 11.5 支持 Microsoft Exchange Server 2010 和 Microsoft Exchange Server 2003/2007。
- **快速完整备份方法**

  此方法基于对 Exchange 数据库文件更改的监控。一旦进行初始完整备份，所有后续备份都将仅备份对此数据库进行的更改，而不必读取整个数据库文件。将此方法与重复数据删除功能结合使用，可在上班时间甚至通过 WAN 备份 1TB 或以上的大型数据库。
- **Exchange 群集支持**

  Acronis Backup & Recovery 11.5 支持 SCC、CCR 和 DAG 群集配置。您可以选择备份数据库副本，而非活动数据库，尽量降低对生产的影响。如果邮箱角色因转接或故障转移而移至另一台服务器，该软件将跟踪所有数据重定位并安全地将其备份。
- **连续数据保护**

  通过购买连续数据保护，您可以将 Exchange 数据恢复到几乎任何时间点。如果最近的事务日志文件存在，您可以将 Exchange 数据恢复到故障点。
- **备份目标位置**

  备份可以保存到 Acronis Backup & Recovery 11.5 支持的任意类型存储中，但 Acronis 线上备份存储、Acronis 安全区和可移动媒体除外。
- **增强型粒度恢复**

  浏览 Exchange Server 数据库或邮箱备份并恢复单个或多个邮箱或仅恢复特定电子邮件。您还可以恢复日历项、便笺、任务和日志条目。
- **新恢复目标**

  除了能够将数据恢复到活动 Exchange Server，您还能够
  - 将 Exchange 数据库恢复到常规磁盘文件夹。
  - 将电子邮件和邮箱恢复到 .pst 文件。

虚拟化

- **基于 UEFI 的虚拟机的支持 (页 46)** （仅适用于 VMware ESXi 5）

  备份和恢复使用“统一可扩展固件接口”(UEFI) 的虚拟机。转换基于 UEFI 的物理机 (页 160)为使用相同启动固件的虚拟机。
- **文件级恢复**

  将个别文件和文件夹恢复到代理程序的本地文件系统（仅限 Windows 中）、网络共享、FTP 或 SFTP 服务器。
- **块修改跟踪 (CBT)** 支持（适用于 VMware ESX(i) 4.0 及更新版本）

  使用 ESX(i) 的块修改跟踪 (CBT) 功能更快地执行 ESX(i) 虚拟机的增量和差异备份。
- **虚拟机模板支持**

Copyright © Acronis International GmbH, 2002-2013

与备份和恢复普通 ESX(i) 虚拟机一样备份和恢复虚拟机模板。

- **Microsoft Hyper-V 主机的裸机恢复**

  备份整个 Hyper-V 主机及其虚拟机而不中断其正常运行。然后，您可以将主机恢复到相同或不同的硬件。

- **增强型 Red Hat Enterprise Virtualization 环境支持**

  恢复和恢复在 RHEV 环境中运行的虚拟机。将物理机迁移到 RHEV 环境 (P2V)；以及将虚拟机从其它虚拟平台迁移到 RHEV 平台 (V2V)。

安装

- 适用于 Linux 的 Acronis Backup & Recovery 11.5 代理程序的远程安装。

支持各种类型的存储

Acronis 线上备份存储（仅适用于运行 Windows 的计算机和虚拟机）

- 复制或将备份移至 Acronis 线上备份存储 (页 95)。
- 备份至 Acronis 线上备份存储时，现在可使用“祖-父-子式”和“汉诺塔”备份方案。

磁带（仅适用于高级版）

- 可以从存储在磁带上的磁盘备份执行文件级恢复。

  此功能可通过设置相应的磁带管理选项 (页 117)启用或禁用。

集中式管理

- 数据目录中的保管库选择 (页 127)

  如果备份的数据在多个受控保管库中存储了多个副本，您可以选择从中恢复数据的保管库。

Linux

- **支持 Linux kernel 3.x**
- **支持以下 Linux 发行版：**
  - Ubuntu 11.04、11.10、12.04
  - Fedora 15、16、17
  - Debian 6
  - CentOS 6.x
- **支持统一可扩展固件接口 (UEFI)** (页 46)

  备份运行 Linux 的基于 UEFI 的计算机，将其恢复至同一台或另一台基于 UEFI 的计算机。

可启动媒体

- 基于 Linux 的可启动媒体中的新 Linux 内核版本 (3.4.5)。新内核可提供更强的硬件支持。

可用性

- 支持 800x600 屏幕分辨率

1.3 Acronis Backup & Recovery 11.5 组件

本节包含 Acronis Backup & Recovery 11.5 组件及其功能简要描述的完整列表。

 Copyright © Acronis International GmbH, 2002-2013

Acronis Backup & Recovery 11.5 包括以下主要组件类型。

受控计算机的组件（代理程序）

这些组件是在 Acronis Backup & Recovery 11.5 管理的计算机上执行数据备份、恢复及其他操作的应用程序。代理程序需要许可证才能在每台受控计算机上执行操作。代理程序有多个支持附加功能并因而可能需要附加许可证的功能部件或插件。

集中式管理的组件

这些组件随高级版本一同交付，可提供集中式管理功能。这些组件的使用是未经许可的。

中控台

中控台提供图形用户界面和与代理程序及其他 Acronis Backup & Recovery 11.5 组件的远程连接。中控台的使用未经许可。

可启动媒体生成器

使用可启动媒体生成器，可以创建可启动媒体以便在应急环境下使用代理程序及其他应急实用工具。

如与代理程序一同安装，则可启动媒体生成器不需要许可证。所有代理程序的附加组件（如已安装）都可在应急环境中使用。要在未配备代理程序的计算机上使用媒体生成器，您需要输入许可证密钥或者在许可证服务器上至少拥有一个许可证。许可证可能为可用或已指定。

1.3.1 用于 Windows 的代理程序

此代理程序支持 Windows 下的磁盘级和文件级数据保护。

磁盘备份

磁盘级数据保护基于备份整个磁盘或卷文件系统，以及操作系统启动必需的所有信息；或使用逐个扇区方式（原始模式）时的所有磁盘扇区。包含一份打包形式的磁盘或卷的备份称为磁盘（卷）备份或磁盘（卷）映像从这样的备份可以恢复整个磁盘或卷，以及单个文件夹或文件。

文件备份

文件级数据保护基于备份安装有代理程序的计算机或网络共享上驻留的文件和文件夹。文件可恢复至其原始位置或另一位置。可以恢复所有已备份的文件和文件夹，也可以选择要恢复哪些文件和文件夹。

其它操作

转换为虚拟机

适用于 Windows 的代理程序通过将磁盘备份恢复到任何以下类型的新虚拟机来执行转换：VMware Workstation、Microsoft Virtual PC、、Citrix XenServer 开放式虚拟设备 (OVA) 或 Red Hat 基于内核的虚拟机 (KVM)。完全配置且可正常运行的计算机文件将放置于您选择的文件夹中。您可使用相应的虚拟软件启动计算机或准备计算机文件以便今后使用。

磁盘管理

Copyright © Acronis International GmbH, 2002-2013

Windows 代理程序包括 Acronis Disk Director Lite — 这是一个非常实用的磁盘管理实用工具。可以在操作系统中或使用可启动媒体执行诸如克隆磁盘，转换磁盘，创建、格式化和删除卷，在 MBR 和 GPT 之间更改磁盘分区样式或更改磁盘标签之类的磁盘管理操作。

异机还原

异机还原插件使您可在安装有代理程序的计算机上对不同硬件功能应用恢复，并使用此功能创建可启动媒体。“异机还原”可解决设备之间对操作系统启动至关重要的差异，例如存储控制器、主板或芯片集。

重复数据删除

此插件使代理程序可将数据备份至 Acronis Backup & Recovery 11.5 存储节点管理的重复数据删除保管库。

1.3.2 适用于 Microsoft SQL Server 的代理程序（单个传递）

适用于 Microsoft SQL Server 的 Acronis Backup & Recovery 11.5 代理程序（单个传递）允许您创建单个传递磁盘和应用程序备份，并从中恢复 Microsoft SQL 数据库。数据库可直接恢复到正在运行的 SQL Server 实例或提取到文件系统上的文件夹。

该代理程序使用 Microsoft VSS 来确保已备份数据库的一致性。在成功备份后，该代理程序可截断 SQL Server 事务日志。

该代理程序可作为附加组件安装到适用于 Windows 的代理程序 (页 13)。

在本文档中，适用于 Microsoft SQL Server 的 Acronis Backup & Recovery 11.5 代理程序（单个传递）也称为适用于 SQL 的代理程序（单个传递）。

1.3.3 用于 Linux 的代理程序

此代理程序支持在 Linux 下进行磁盘级和文件级数据保护。

磁盘备份

磁盘级数据保护基于备份整个磁盘或卷文件系统，以及操作系统启动必需的所有信息；或使用逐个扇区方式（原始模式）时的所有磁盘扇区。包含一份打包形式的磁盘或卷的备份称为磁盘（卷）备份或磁盘（卷）映像从这样的备份可以恢复整个磁盘或卷，以及单个文件夹或文件。

文件备份

文件级数据保护基于备份安装有代理程序的计算机或使用 smb 或 nfs 协议访问的网络共享上驻留的文件和目录。文件可恢复至其原始位置或另一位置。可以恢复所有已备份的文件和目录，也可以选择要恢复哪些文件和目录。

转换为虚拟机

适用于 Linux 的代理程序通过将磁盘备份恢复到任何以下类型的新虚拟机来执行转换：VMware Workstation、Microsoft Virtual PC、Citrix XenServer 开放式虚拟设备 (OVA) 或 Red Hat 基于内核的虚拟机 (KVM)。完全配置且可正常运行的计算机文件将放置于您选择的目录中。您可使用相应的虚拟软件启动计算机或准备计算机文件以便今后使用。

 Copyright © Acronis International GmbH, 2002-2013

异机还原

异机还原插件使您可在安装有代理程序的计算机上对不同硬件功能应用恢复，并使用此功能创建可启动媒体。“异机还原”可解决设备之间对操作系统启动至关重要的差异，例如存储控制器、主板或芯片集。

重复数据删除

此插件使代理程序可将数据备份至 Acronis Backup & Recovery 11.5 存储节点管理的重复数据删除保管库。

1.3.4 用于 VMware vSphere ESX(i) 的代理程序

用于 VMware vSphere ESX(i) 的 Acronis Backup & Recovery 11.5 代理程序可以备份和恢复 ESX(i) 虚拟机，无需在客户机系统中安装代理程序。这种备份方式称为“无需代理程序备份”或“监控程序级备份”。

代理程序提供两种版本：

- Agent for VMware vSphere ESX(i) (Virtual Appliance) 可以导入或部署到 VMware ESX(i) 主机中。
- 对于卸载的备份，用于 VMware vSphere ESX(i) 的代理程序 (Windows) 可以安装在运行 Windows 的计算机上。

适用于 VMware vSphere ESX(i) 的 Acronis Backup & Recovery 11.5 代理程序在本文档下文中简称“适用于 ESX(i) 的代理程序”。

1.3.5 适用于 Hyper-V 的代理程序

适用于 Hyper-V 的 Acronis Backup & Recovery 11.5 代理程序可保护 Hyper-V 虚拟化服务器上驻留的虚拟机。此代理程序允许从主机备份虚拟机，而不必在每台虚拟机上都安装代理程序。

适用于 Hyper-V 的代理程序可以安装在以下操作系统中：

- 带 Hyper-V 的 Windows Server 2008/2008 R2 (x64)
- Microsoft Hyper-V Server 2008/2008 R2
- 带 Hyper-V 的 Windows Server 2012
- Microsoft Hyper-V Server 2012

适用于 Hyper-V 的代理程序不能安装在 Windows 8 中，即使此操作系统包括 Hyper-V 功能。

1.3.6 集中式管理的组件

此部分列出了提供集中式管理功能的 Acronis Backup & Recovery 11.5 版本中包含的组件。除了这些组件外，Acronis Backup & Recovery 11.5 代理程序必须安装在所有需要数据保护的计算机上。

管理服务器

Acronis Backup & Recovery 11.5 管理服务器是中央服务器，可促进企业网络内的数据保护。管理服务器为管理员提供以下功能：

Copyright © Acronis International GmbH, 2002-2013

- 进入 Acronis Backup & Recovery 11.5 基础结构的单一入口点
- 使用集中式备份计划和分组在多台计算机 (页 382)上保护数据的简易方法
- 集成 VMware vCenter 查找虚拟机进行保护
- 企业范围内的监控和报告功能
- 内置许可证管理
- 创建存储企业备份存档 (页 387)的集中式保管库 (页 390)的能力
- 管理存储节点 (页 385)的能力
- 存储在存储节点上的所有数据的集中式目录 (页 391)。

如果网络上有多个管理服务器，各服务器将独立操作，管理不同的计算机，并使用不同的集中式保管库存储存档。

存储节点

Acronis Backup & Recovery 11.5 存储节点是一个服务器，旨在优化企业数据保护所需的各种资源（如公司的存储容量、网络带宽或受控计算机的 CPU 负载）使用。此目标通过组织和管理作为企业备份存档（受控保管库）的专用存储器的那些存储位置而实现。

存储节点最重要的功能是对存储在其保管库中的备份进行重复数据删除 (页 215)。这意味着相同数据仅在该保管库中备份一次。这样可以最大程度上减少备份过程中的网络使用和存档占用的存储空间。

就硬件支持而言，存储节点支持创建高度可扩展和灵活的存储基础结构。最多可设置 50 个存储节点，每个存储节点最多能够管理 20 个保管库。

管理员从 Acronis Backup & Recovery 11.5 管理服务器 (页 15) 集中控制存储节点。中控台不可能直接连接到一个存储节点。

用于远程安装的组件

这些是供管理中控台 (页 17)使用的 Acronis 组件安装软件包，用于在远程计算机上安装。

用于远程安装的组件需要安装在具有中控台或管理服务器 (页 15)的计算机上。在安装过程中，安装程序会将组件保存在默认位置，并将该位置路径保存在注册表中。因此，这些组件已作为“已注册组件”在远程安装向导中提供。

PXE 服务器

Acronis PXE 服务器允许通过网络使用 Acronis 可启动组件启动计算机。

网络启动：

- 技术支持人员无需在现场向必须启动的系统中安装可启动媒体 (页 382)
- 在组操作期间，相比使用物理可启动媒体，减少了启动多台计算机所需的时间。

许可证服务器

通过此服务器可管理 Acronis 产品的许可证和安装需要许可证的组件。

您可以安装许可证服务器作为单独组件，或使用集成到管理服务器中的许可证服务器。两种安装方法的许可证服务器功能 (页 352)类似。

Copyright © Acronis International GmbH, 2002-2013

1.3.7 管理中控台

Acronis Backup & Recovery 11.5 管理中控台是一个管理工具，用于远程或本地访问 Acronis Backup & Recovery 11.5 代理程序，并在包括集中式管理功能的产品版本中访问 Acronis Backup & Recovery 11.5 管理服务器。

中控台有两种分发形式：在 Windows 上安装和在 Linux 上安装。尽管两种分发形式都支持连接到任何 Acronis Backup & Recovery 11.5 代理程序和 Acronis Backup & Recovery 11.5 管理服务器，如果可在这两种分发形式之间选择，我们建议您还是使用用于 Windows 的中控台。Linux 上安装的中控台的功能有限：

- Acronis Backup & Recovery 11.5 组件的远程安装不可用。
- 诸如浏览 AD 这样与活动目录相关的功能不可用。

1.3.8 可启动媒体生成器

Acronis 可启动媒体生成器是一个用于创建可启动媒体 (页 382)的专用工具。媒体生成器的分发形式有两种：在 Windows 中安装和在 Linux 中安装。

用于在 Windows 上安装的媒体生成器可以根据 Windows 预安装环境或 Linux 内核来创建可启动媒体。用于在 Linux 上安装的媒体生成器可根据 Linux 内核创建可启动媒体。

使用异机还原 (页 14)附加组件能够创建具备可还原不同硬件功能的可启动媒体。“异机还原”可解决设备之间对操作系统启动至关重要的差异，例如存储控制器、主板或芯片集。

使用重复数据删除 (页 14)附加组件能够创建具有备份到重复数据删除保管库功能的可启动媒体。该附加组件在分发形式不同的两种媒体生成器上都可安装。

1.3.9 Acronis 远程唤醒代理服务器

Acronis 远程唤醒代理服务器可以使 Acronis Backup & Recovery 11.5 管理服务器唤醒另一子网中的备份计算机。Acronis 远程唤醒代理服务器安装在待备份计算机所在子网中的任一服务器上。

1.4 关于试用产品版本

在购买 Acronis Backup & Recovery 11.5 许可证之前，您可能想要试用该软件。安装所需的试用版密钥可在 Acronis 网站上获取。

试用版限制

Acronis Backup & Recovery 11.5 试用版具有以下限制：

- 异机还原功能被禁用。

其他可启动媒体限制：

- 磁盘管理功能不可用。您可以尝试使用用户界面，但没有提交更改的选项。
- 恢复功能可用，但备份功能不可用。要尝试使用备份功能，请在操作系统中安装该软件。

Copyright © Acronis International GmbH, 2002-2013

从产品试用版升级到完整版

从试用版升级到标准产品，无需重新下载软件。试用期结束后，该产品 GUI 会显示一条通知，要求指定标准许可证密钥。

如要指定标准许可证密钥，请使用管理中控台中的**更改许可证** (页 309)窗口。运行安装程序不能指定标准密钥。

1.5 支持的文件系统

Acronis Backup & Recovery 11.5 可备份和恢复以下文件系统，限制如下：

- FAT16/32
- NTFS
- ReFS — 无卷大小调整功能的卷恢复。仅受 Windows Server 2012 (页 46) 的支持。
- Ext2/Ext3/Ext4
- ReiserFS3 — 特殊文件不能从位于 Acronis Backup & Recovery 11.5 存储节点的磁盘备份恢复
- ReiserFS4 — 无卷大小调整功能的卷恢复；特殊文件不能从位于 Acronis Backup & Recovery 11.5 存储节点的磁盘备份恢复
- XFS — 无卷大小调整功能的卷恢复；特殊文件不能从位于 Acronis Backup & Recovery 11.5 存储节点的磁盘备份恢复
- JFS — 特殊文件不能从位于 Acronis Backup & Recovery 11.5 存储节点的磁盘备份恢复
- Linux SWAP

Acronis Backup & Recovery 11.5 可采用逐个扇区的方式备份和恢复损坏的或不受支持的文件系统。

1.6 技术支持

维护与支持计划

若您的 Acronis 产品需要帮助，请转到 http://www.acronis.com.cn/support/

产品更新

登录到您的**帐户**（http://www.acronis.com.cn/my）并注册产品后，您可以从我们的网站为已注册的 Acronis 软件产品随时下载最新更新。请参阅“**网上注册 Acronis 产品**”（http://kb.acronis.com/content/4834）和“**Acronis 网站用户指南**”（http://kb.acronis.com/content/8128）。

Copyright © Acronis International GmbH, 2002-2013

Copyright © Acronis International GmbH, 2002-2013

2 入门指南

步骤 1. 安装

这些简要的安装说明让您可以迅速开始使用此产品。有关安装方法和步骤的完整说明，请参阅安装文档。

安装之前，请确保具有以下项目：

- 您的硬件符合系统要求。
- 您具有所选版本产品的许可证密钥。
- 您具有安装程序。您可以从 Acronis 网站 下载安装程序。

步骤

在按照以下说明进行操作时，您可以选择多个计算机角色。

1. 安装管理服务器可以管理多台计算机。
   a. **运行安装程序并**单击**安装 Acronis Backup & Recovery 11.5**。
   b. 接受许可协议的条款后，请勾选**集中监视和配置物理机与虚拟机的备份复**选框。
   c. 键入许可证密钥或从文本文件导出密钥。
   d. 请按屏幕上的指示操作。

   详细信息。同时会安装中控台，这样可以在本地控制管理服务器。
2. 将代理程序安装在要备份的每台计算机上。
   a. **运行安装程序并**单击**安装 Acronis Backup & Recovery 11.5**。
   b. 接受许可协议的条款后，请勾选**备份此计算机的数据复**选框。
   c. 单击**指定**, 选择**使用以下许可证服务器复**选框，然后输入之前安装的管理服务器的名称或 IP 地址。
   d. 出现提示时，在管理服务器上注册计算机。
   e. 请按屏幕上的指示操作。
3. [可选] 在计算机上安装存储节点，其将作为其他计算机的备份存储。
   a. **运行安装程序并**单击**安装 Acronis Backup & Recovery 11.5**。
   b. 接受许可协议的条款后，请勾选**在此计算机上存储其他计算机的备份复**选框。
   c. 出现提示时，在管理服务器上注册存储节点。
   d. 请按屏幕上的指示操作。
4. [可选] 在您的首选计算机上安装中控台（如果此计算机不是管理服务器）。
   a. **运行安装程序并**单击**安装 Acronis Backup & Recovery 11.5**。
   b. 接受许可协议的条款后，请勾选**连接远程计算机复**选框。
   c. 请按屏幕上的指示操作。

Copyright © Acronis International GmbH, 2002-2013

步骤 2. 运行

运行 Acronis Backup & Recovery 11.5 Management Console。

- 在 **Windows** 中 在**开始**菜单中选择 **Acronis Backup & Recovery 11.5**，启动中控台。
- 在 **Linux** 中 以根用户或普通用户身份登录，然后根据需要切换用户。使用命令启动中控台

```
/usr/sbin/acronis_console
```

要了解 GUI 元素，请参阅“使用管理中控台” (页 23)。

步骤 3. 可启动媒体

要恢复无法启动的操作系统，或者将操作系统部署在裸机上，请创建可启动媒体。

1. 在菜单中选择**工具** > **创建可启动媒体**。
2. 在欢迎屏幕中，单击**下一步**。继续单击**下一步**，直至出现组件列表。
3. 如“基于 Linux 的可启动媒体” (页 237)中所述继续操作。

步骤 4. 连接

将中控台连接至受控计算机或管理服务器。

在中控台的第一页上，单击以下任一选项：

管理此计算机
（如果代理程序与中控台安装在同一计算机上）。

管理远程计算机
（如果代理程序安装在远程计算机上）。

连接至管理服务器
（要管理多台物理机和虚拟机）。

步骤 5. 备份

立即备份 (页 50)

单击**立即备份**，通过几个简单的步骤执行一次性备份。执行所需步骤后，即可立即开始备份过程。

将计算机保存至文件：

在**备份位置**下，单击**位置**，然后选择要保存备份的位置。单击**确定**以确认选择。在窗口底部单击**确定**开始备份。

提示。 使用可启动媒体，您可在操作系统中以同样方式进行线下（“冷”）备份。

Copyright © Acronis International GmbH, 2002-2013

创建备份计划 (页 50)

如果需要包括备份方案、时间表、条件、及时删除备份，或将其移动到其他位置在内的长期备份策略，则可创建备份计划。

高级版用户注意事项： 在管理服务器上创建备份计划时，您可以：

- 选择全部计算机或计算机组
- 在各计算机上选择不同的数据项
- 使用选择规则，在不同的计算机上选择相同的数据项。

这样，您就可以创建要部署至选定计算机的集中式备份计划。有关详细信息，请参阅“创建集中式备份计划” (页 327)。

步骤 6. 恢复

恢复 (页 123)

要恢复数据，您需要选择已备份数据和数据将恢复至的目标位置。因此，将创建恢复任务。

通过操作系统锁定的卷来恢复磁盘或卷，需要重新启动计算机。完成恢复后，已恢复的操作系统自动上线。

如果计算机无法启动或者您需要将系统恢复至裸机，则使用可启动媒体启动计算机并采用与恢复任务相同的方法配置恢复操作。

高级版用户注意事项：您不能在使用管理服务器的可启动媒体下控制操作。但是，您可以从服务器断开中控台的连接，然后将其连接至从媒体启动的计算机。

步骤 7. 管理

通过**导航**窗格（位于中控台的左部分），您可以导航用于不同管理目的的产品视图。

- 使用 **备份计划和任务**视图可管理备份计划和任务：运行、编辑、停止和删除计划与任务，查看其情况和进度。
- 使用 **警告**视图可快速发现和解决问题。
- 使用**日志**视图浏览操作日志。
- 您存储备份存档的位置称为保管库 (页 388)。导航至 **保管库** (页 169)视图查看有关保管库的信息。进一步导航至具体的保管库可查看备份及其内容。您还可以选择要恢复的数据，对备份执行手动操作（加载、验证、删除）。

对管理服务器进行管理

- 使用 **配有代理程序的计算机**视图可管理在管理服务器上注册的计算机。为与大量计算机高效协同工作，可将其编入组 (页 337)中。
- 使用 **虚拟机** (页 348)视图可管理支持的虚拟化环境。
- 如果您选择在单个或多个联网的位置存储所有备份存档，则在这些位置创建集中式保管库。创建保管库后，可通过在**导航**窗格中选择 **保管库** > **集中式** > **“保管库名称”**来查看和管理其内容。保管库快捷方式将部署到所有已注册计算机。在您或已注册计算机的用户创建的任何备份计划中，保管库均可指定为备份目标位置。
- 在存储节点 (页 206)上创建集中式保管库能够：

Copyright © Acronis International GmbH, 2002-2013

- 在所有受控保管库中搜索 **数据目录** (页 127)以获得所需版本的备份数据。
- 将多台计算机备份至附加至存储节点的磁带设备 (页 186)上。
- 使用重复数据删除 (页 215)可在备份期间最大限度地减少数据所占空间并减少网络负载。

2.1 使用管理中控台

中控台与受控计算机 (页 388)或管理服务器 (页 392)一旦建立连接，相应项目就出现在中控台工作空间（在菜单中，带有**欢迎**屏幕的主区域，或**导航**窗格），允许您执行特定于代理程序或服务器的操作。

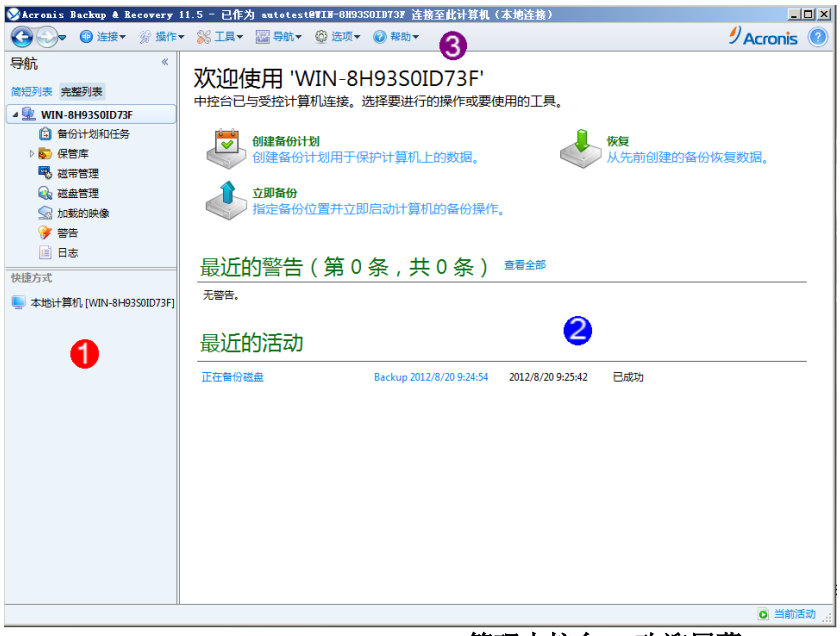

Acronis Backup & Recovery 11.5 管理中控台 - 欢迎屏幕

中控台工作空间的重要元素

	名称	说明
1	**导航**窗格	包含导航树和快捷方式栏。可以导航至不同视图。有关详细信息，请参阅导航窗格 (页 23)。
2	主**区域**	此处可以配置和监控备份、恢**复和其他操作**。主**区域**显示视图和操作页面 (页 25), 具体取**决于菜**单或导航树中选择的项目。
3	**菜单**栏	显示在程序窗口顶部。可以执行 Acronis Backup & Recovery 11.5 中提供的多**数操作**。菜单项根据导航树和主区域中选择的项目动态变化。

2.1.1 “导航”窗格

导航窗格包括**导航**树和**快捷方式**栏。

Copyright © Acronis International GmbH, 2002-2013

导航树

使用**导航**树可在程序视图之间导航。视图取决于中控台是连接到受控计算机还是连接到管理服务器。在这两种情况下，您可在视图的**完整列表**或**简短列表**之间选择。**简短列表**包含**完整列表**中最常用的视图。

受控计算机的视图

中控台连接到一台受控计算机时，以下视图在导航树中可用。

简短列表显示

- **[计算机名称]**。这是树的根节点，也称为**欢迎**屏幕。它显示中控台当前连接的计算机的名称。使用此视图可快速访问受控计算机上可用的主要操作。
  - **备份计划和任务**。使用此视图可管理受控计算机上的备份计划和任务：运行、编辑、停止和删除计划和任务，查看其进度。
  - **保管库**。使用此视图可管理个人保管库及存储在其中的存档、添加新保管库、重命名和删除现有保管库、验证保管库、浏览备份内容、对存档和备份执行操作等。如果计算机注册在管理服务器上，则可以浏览集中式保管库，并对您具有相应权限的存档执行操作。
  - **警告**。使用此视图可检查受控计算机的警告消息。

完整列表还显示

- **磁带管理**。使用此视图可执行磁带相关操作。
- **磁盘管理**。使用此视图可在计算机的硬盘上执行操作。
- **日志**。使用此视图可检查有关程序在受控计算机上执行的操作的信息。
- **加载映像**。如果至少加载了一个卷，则显示此节点。使用此视图可管理已加载映像。

管理服务器的视图

中控台连接到管理服务器时，以下视图在导航树中可用。

简短列表显示

- **[管理服务器名]**。这是树的根节点，也称为**欢迎**屏幕。显示中控台当前连接的管理服务器的名称。使用此视图可快速访问主要操作，在管理服务器上可用。
  - **仪表板**。使用此视图可大致估计数据在管理服务器中已注册的计算机上是否成功地受到保护。
  - **装有代理程序的计算机**。使用此视图可管理管理服务器上已注册的的计算机。
  - **备份计划和任务**。使用此视图可管理管理服务器上的集中式备份计划和任务。
  - **保管库**。使用此视图可管理集中式保管库及其中存储的存档：创建新的集中式保管库，重命名和删除现有保管库，分配保管库用户和管理员，对存档和备份执行操作。
  - **警告**。使用此视图可检查管理服务器和所有已注册计算机的警告消息。`

完整列表还显示

- **数据目录**。使用此视图可在集中式受控保管库中快速搜索备份数据的所需版本。
- **虚拟机**。使用此视图可管理所支持的虚拟化环境。

Copyright © Acronis International GmbH, 2002-2013

- **存储节点**。使用此视图可管理存储节点。添加一个存储节点就能够创建将由该节点管理的集中式保管库。
- **磁带管理**。使用此视图可执行磁带相关操作。
- **许可证**。使用此视图可管理许可证。
- **报告**。使用此视图可生成报表。
- **日志**。使用此视图可检查集中式管理操作的历史记录，以及在注册机和存储节点本地日志中记录的操作的历史记录。

快捷方式栏

快捷方式栏出现在导航树下。它为您提供了一种通过将计算机添加为快捷方式来连接到所需计算机的简便方式。

添加计算机的快捷方式

1. 将中控台连接到受控计算机。
2. 在导航树中，右键单击计算机名称（导航树的根元素），然后选择**创建快捷方式**。

   如果中控台和代理程序安装在同一台计算机上，那么此计算机的快捷方式将自动添加到快捷方式栏作为**本地计算机 [计算机名称]**。

使用窗格的操作

如何展开/最小化窗格

默认情况下，**导航**窗格是展开显示的。您可能需要最小化窗格以便释放一些附加的工作空间。要执行此操作，请单击人字形图标 («)。窗格将被最小化，人字形图标会改变其方向 (»)。再次单击人字形图标可展开窗格。

如何更改窗格边界

1. 指向窗格边界。
2. 指针变成双头箭头时，拖动指针可移动边界。

2.1.2 主区域、视图和操作页面

主区域是中控台的主要操作区域。您可在此创建、编辑和管理备份计划、恢复任务并执行其他操作。主区域按在菜单或**导航**树视图中选择的项目显示不同视图和操作页面。

Copyright © Acronis International GmbH, 2002-2013

视图

单击导航窗格 (页 23)内**导航**树中的任何项目时主区域会出现一个视图。

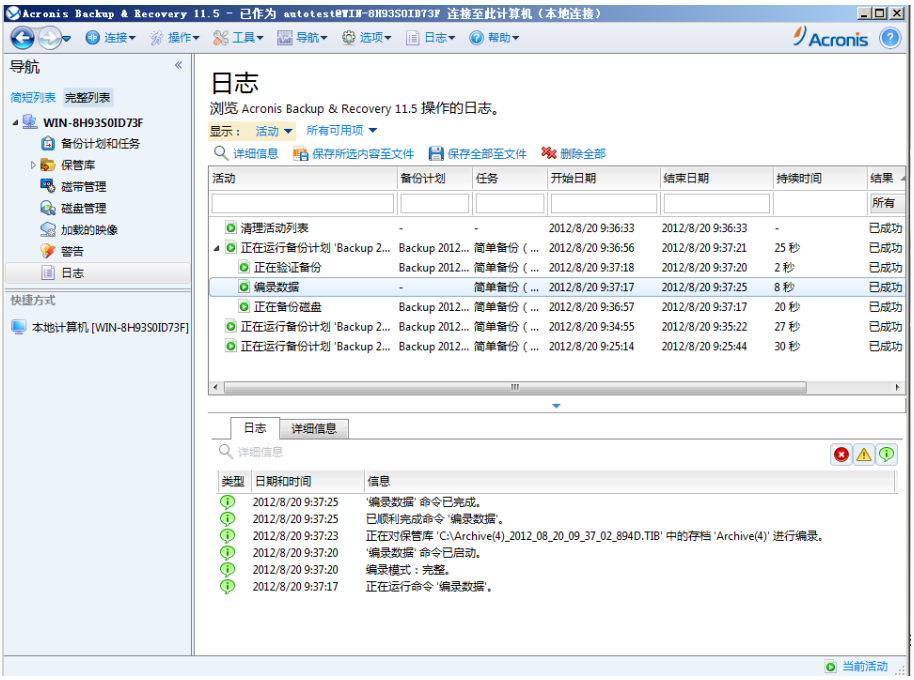

“日志”视图

使用视图的常用方式

一般而言，每个视图均包含一个项目表、带有按钮的表格工具栏和**信息**面板。

- 使用筛选和排序 (页 26)功能可搜索有关指定项目的表格。
- 在表中选择所需项目。
- 在信息面板（默认情况下已折叠）中，查看此项目的详细信息。要展开面板，单击箭头标记 (▲)。
- 对所选项目执行操作。对所选项目执行相同操作的几种方式如下：
  - 单击表格工具栏上的按钮。
  - 在**操作**菜单中选择项目。
  - 右键单击项目并在上下文关联菜单中选择操作。

排序、筛选和配置表项目

以下内容是在任意视图中排序、筛选和配置表项目的操作指南。

目标	请执行以下操作
按任一列排序项目	单击列标题可按升序排列项目。 再次单击后可按降序排列项目。
按预定义的列值筛选项目	在相应列标题下的字段中，**从下拉列表中**选择所需的值。

Copyright © Acronis International GmbH, 2002-2013

按输入的值筛选项目	在相应列标题下的字段中，输入所需的值。 然后**您将看到与**输入值完全或部分匹配的值列表。
按预定义的参数筛选项目	根据视图的不同，可按一些预定义的参数筛选表项目。若要进行此操作，请单击表上方的相应按钮或链接。 例如： ▪ 在**日志**视图中，可通过单击与活动结果相关的按钮筛选事件条目：**已成功**、**已成功但有警告**或**已失败**。 ▪ **日志**视图将活动开始时间作为默认参数，并将用于按此参数（**所有可用的**、**最近 3 个月**或**自定义时间段**）筛选活动的三种预定义设置置于“日志”视图的上方。
显示或隐藏表列	默认情况下，任何表都具有显示的固定**数目的列和**隐藏的其他列。如有需要,**您可**隐藏显示的列并显示隐藏的列。 若要显示或隐藏列 1. 右键单击任一列标题打开上下文菜单。 2. 单击要显示/隐藏的项目。

操作页面

在**操作**菜单中单击任何操作项时，主区域就会出现一个操作页面。包含为创建和启动任何任务或备份计划而需要执行的步骤。

操作页面 - 创建备份计划

使用控件并指定设置

使用活动控件来指定备份计划或恢复任务设置和参数。默认情况下，凭据、选项、注释之类的字段和另一些字段均隐藏。通过单击相应的**显示...**链接可配置大多数设置。从下拉列表选择其他值，或在该页面的字段中手动输入值。

Copyright © Acronis International GmbH, 2002-2013

操作页面 - 控件

Acronis Backup & Recovery 11.5 会记住您在操作页面所做的更改。例如，如果您开始创建一个备份计划，然后出于任何原因切换到另一个视图而未完成计划创建，那么您可以单击菜单上的**返回**导航按钮。如果您已经操作了几个步骤，单击**向下**箭头然后从列表中选择开始创建计划的页面。因此，您可以执行剩下的步骤并完成备份计划创建。

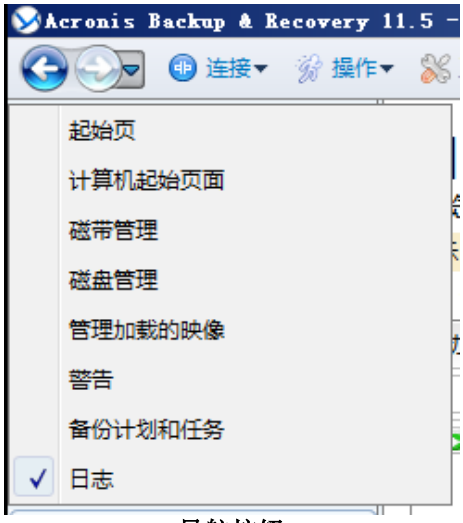

导航按钮

2.1.3 中控台选项

中控台选项定义信息在 Acronis Backup & Recovery 11.5 的图形化用户界面中的显示方式。

若要访问中控台选项，请在顶部菜单中选择**选项** > **中控台**选项。

警告显示选项

此选项指定在**警告**视图中显示和隐藏的警告。

预设为：**所有警告**。

要显示（隐藏）警告，勾选（取消勾选）相应警告类型旁的复选框。

凭据缓存

此选项指定是否在使用管理中控台时存储输入的凭据。

预设为：**已启用**。

如果已启用此选项，则您在中控台会话过程中输入的各个位置的凭据将得以保存，以供在以后的会话中使用。在 Windows 中，凭据将存储在 Windows 凭据管理器中。在 Linux 中，凭据将存储在特殊的加密文件中。

如果已禁用该选项，则只在中控台关闭之前存储凭据。

Copyright © Acronis International GmbH, 2002-2013

要清除当前用户帐户的凭据缓存，请单击**清除凭据缓存**按钮。

字体

此选项定义在 Acronis Backup & Recovery 11.5 的图形用户界面中要使用的字体。**菜单字体**设置会影响下拉菜单和上下文菜单。**应用程序字体**设置会影响所有其他 GUI 元素。

预设为：**系统默认**字体，用于菜单和应用程序界面项目。

若要选择，请在相应的组合框中选择字体，并设置字体属性。您可以单击右侧**浏览**，以预览字体外观。

弹出式消息

这些选项在中控台连接至受控计算机或管理服务器后方有效。

“需要互动的活动”对话框

此选项定义一个或多个活动需要用户互动时，是否显示弹出式窗口。此窗口可让您在同一位置指定对所有活动的决定，如确认重启或在释放磁盘空间后重试。您可以从受控计算机的欢迎屏幕随时打开此窗口，直到至少一个活动需要互动。或者，您也可以在**备份计划和任务**视图中查看任务执行进度，并在信息面板中指定您对每个任务的决定。

预设为：**启用**。

若要选择，请勾选或取消勾选**“需要互动的活动”对话框**复选框。

“反馈确认”对话框

此选项定义出现错误后是否显示包含系统信息的弹出窗口。可将此信息发送至 Acronis 技术支持。

预设为：**启用**。

若要选择，请勾选或取消勾选**“反馈确认”对话框**复选框。

未创建可启动媒体时通知

此选项定义，当在机器上启动管理中控台且该机器上未创建可启动媒体时是否显示弹出窗口。

预设为：**启用**。

要进行选择，请选中或取消选中**未创建可启动媒体时通知**复选框。

管理中控台连接至不同版本的组件时发出通知

此选项定义当中控台连接至代理程序/管理服务器并且它们的版本不同时，是否显示弹出窗口。

预设为：**启用**。

要进行选择，请选择或清除**当管理中控台连接到不同版本的组件时发出通知**复选框。

Copyright © Acronis International GmbH, 2002-2013

弹出磁带时的请求说明

此选项定义当您通过使用 Acronis Backup & Recovery 11.5 从磁带设备中弹出 (页 198)磁带时，是否为您显示描述磁带的提示。例如，您可以说明保存磁带的物理位置（推荐）。如果磁带是根据**成功备份后弹出磁带**选项 (页 117)弹出的，则不会显示这类提示。

预设为：**启用**。

若要选择，请勾选或取消勾选**弹出磁带时的请求说明**复选框。

关于任务执行结果

此选项仅在中控台连接至受控计算机后方有效。

此选项定义是否显示有关任务执行结果的弹出式消息：成功完成、失败或成功但有警告。禁用弹出式消息显示后，您可在**备份计划和任务**视图中查看任务执行状态和结果。

预设为：对所有结果**启用**。

若要单独对每个结果（成功完成、失败或成功但有警告）进行设置，请勾选或取消勾选相应的复选框。

启动页面

此选项定义了是否将**欢迎**屏幕或**仪表板**视图显示到连接管理服务器的中控台上。

预设为：**欢迎**屏幕。

如要选择，请选中或取消勾选**显示“仪表板”视图**的复选框。

此选项也可**在欢迎**屏幕上设置。若您**在欢迎**屏幕勾选了**启动时显示“仪表板”而不显示当前视图**复选框，上述设置将随之更新。

Copyright © Acronis International GmbH, 2002-2013

3 了解 Acronis Backup & Recovery 11.5

本部分旨在让读者清晰地理解本产品，以便读者可以在各种情况下使用本产品，而无需逐步的指导。

3.1 所有者

此部分介绍备份计划（任务）所有者和存档所有者的概念。

计划（任务）所有者

本地备份计划所有者是创建或最后修改该计划的用户。

集中式备份计划所有者是创建或最后修改集中式备份计划的管理服务器管理员。

属于备份计划的任务，不论是本地或是集中式，均由备份计划所有者拥有。

例如恢复任务，这类不属于备份计划的任务，由创建或最后修改任务的用户拥有。

管理其他用户拥有的计划（任务）

拥有此计算机的管理员权限的用户可以修改操作系统中注册的任一用户拥有的本地备份计划和任务。

当用户打开其他用户拥有的计划或任务进行编辑时，任务中设置的密码都将被清除。这可防止“修改设置，保留密码”的骗局。当您每次尝试编辑由其他用户最后修改的计划（任务）时，程序都会显示警告。看到警告时，您有两种选择：

- 单击**取消**，创建您自己的计划或任务。原始任务仍然保留不动。
- 继续编辑。您需要输入执行计划或任务所需的所有凭据。

存档所有者

存档所有者是将存档保存至目标位置的用户。更确切地说，是在**备份位置**步骤中创建备份计划时指定其帐户的用户。默认情况下，将使用计划的凭据。

3.2 备份计划和任务中使用的凭据

本部分介绍访问凭据、备份计划凭据以及任务凭据的概念。

访问凭据

当您在浏览备份位置、设置备份或创建恢复任务时，您可能需要提供访问各种资源时所需的不同凭据，如您要备份的数据或用于（或将用于）存储备份的位置。

若已启用**凭据缓存** (页 28)选项（该选项默认启用），那么您在中控台会话期间所提供的凭据将被保存，以供今后的会话使用。这样一来，您下次就不需要再输入凭据。凭据针对使用中控台的各用户独立缓存在计算机上。

备份计划凭据

任何在计算机上运行的备份计划均以一个用户身份运行。

 Copyright © Acronis International GmbH, 2002-2013

在 Windows 中

默认情况下，如果是由具备该计算机管理员权限的用户创建了计划，则计划是在代理程序服务账户下运行。如果是由普通用户创建，如**用户**组中的成员，则计划是在该用户账户下运行。

在创建备份计划时，只有在特定情况下才会要求您提供凭据。例如：

- 您以普通用户身份预定备份，在将中控台连接到计算机时，您没有输入凭据。当您使用单机产品版或是通过单击**管理此计算机**连接到中控台时，就需要提供凭据。
- 您将 Microsoft Exchange 群集备份到存储节点中。

明确指定凭据

您可以选择明确指定将在其名下运行备份计划的用户账户。若要完成此操作，在备份计划创建页面：

1. 在**计划参数**部分，单击**显示计划凭据、注释、标签**。
2. 单击**计划凭据**。
3. 输入将在其名下运行计划的凭据。输入活动目录用户帐户的名称时，请确保同时指定域名（DOMAIN\Username 或者 Username@domain）。

在 Linux 中

您不需要指定备份计划的凭据。在 Linux 中，备份计划始终在根用户账户下运行。

任务凭据

就像备份计划一样，任何任务均以一个用户身份运行。

在 Windows 中

创建任务时，您可选择明确指定将在其名下运行任务的帐户。您的选择取决于任务是否是手动启动或按预定计划执行。

- **手动启动**

  每次当您手动启动任务时，任务将在您当前登录的凭据下运行。任何拥有计算机管理权限的人员都可以启动任务。该任务将在此人的凭据下运行。

  如果您明确指定任务凭据，不论任何用户实际启动任务，此任务将始终在相同的凭据下运行。

- **预定或推迟启动**

  必须输入任务凭据。必须指定任务凭据才能完成任务创建。任务凭据是在任务创建页面中指定的，指定方法与计划凭据的指定方法相似。

在 Linux 中

您不需要指定任务凭据。在 Linux 中，任务始终在根用户账户下运行。

3.3 受控计算机上的用户权限

Windows

当管理运行 Windows 的计算机时，用户管理权限的范围取决于用户在该计算机上的权限。

普通用户

Copyright © Acronis International GmbH, 2002-2013

普通用户拥有以下管理权限，例如“用户”组的成员：

- 对用户有权访问的文件执行文件级备份和恢复—但不使用文件级备份快照 (页 108)。
- 创建备份计划和任务并进行管理。
- 查看但不管理由其他用户创建的备份计划和任务。
- 查看本地事件日志。

备份操作

作为“Backup Operators”组成员的用户还具有以下管理权限：

- 备份和恢复整台计算机或计算机上的任何数据，可使用或不使用磁盘快照。使用硬件快照提供程序可能还需要管理权限。

管理员

作为“管理”组成员的用户还具有以下管理权限：

- 查看和管理计算机上任一用户拥有的备份计划和任务。

Linux

当管理运行 Linux 的计算机时，用户拥有或获取根权限，然后便可：

- 备份和恢复任何数据或整台计算机，对计算机上的所有 Acronis Backup & Recovery 11.5 代理程序操作和日志文件具有完全的控制权限。
- 管理在操作系统中注册的任一用户所拥有的本地备份计划和任务。

为了避免经常作为根登录系统，根用户可使用普通用户凭据登录，然后根据需要切换用户。

3.4 Acronis 服务列表

安装过程中，Acronis Backup & Recovery 11.5 将创建多个服务。

- 主要服务表示 Acronis Backup & Recovery 11.5 的主要组件：代理程序、管理服务器、存储节点。
- 辅助服务用于支持主要组件的某些功能。
- 通用服务可辅助多个 Acronis Backup & Recovery 11.5 组件和其它 Acronis 产品。

Acronis Backup & Recovery 11.5 组件的服务

主要服务可在专有帐户下或在安装时在您指定的帐户下运行。其中一个帐户具有服务运行所需的权限。这些权限包括一组用户权限、安全组中的成员关系，以及对以下项中的相应注册表项的**完全控制**权限：HKEY_LOCAL_MACHINE\SOFTWARE\Acronis。没有授予对其它注册表项的权限。

Copyright © Acronis International GmbH, 2002-2013

下表列出了 Acronis Backup & Recovery 11.5 组件的服务及其帐户的权限。

服务名称	目的	服务使用的帐户	添加到帐户的权限		
			用户权限	组成员关系	对注册表项的权限
适用于 Acronis Backup & Recovery 11.5 代理程序的服务					
Acronis Managed Machine Service （主要服务）	在计算机上备份和恢复数据	**Acronis Agent User**（新帐户）或用户指定的帐户	**作为服务登录** **调整进程的内存分配** **替换进程级别令牌** **修改固件环境值**	**备份操作员**（对任何帐户） **管理员**（仅对新帐户）	BackupAndRecovery 加密 全球 MMS
Acronis VSS Provider （辅助服务；仅在 Windows Server 操作系统中为适用于 Windows 的代理程序创建）	使用 Acronis Backup & Recovery 11.5 随附的卷影复制 (VSS) 提供程序 (页 120)	**本地系统**	无其它权限		
Acronis Removable Storage Management Service （辅助服务）	管理本地连接的磁带设备。也可用于存储节点服务。	**本地系统**	无其它权限		
用于 Acronis Backup & Recovery 11.5 管理服务器的服务					
Acronis Acronis Management Server Service （主要服务）	集中管理多台计算机的备份操作	**AMS User**（新帐户）或用户定义的帐户	**作为服务登录**	**Acronis 集中式管理员**	AMS BackupAndRecovery
SQL Server (ACRONIS) （辅助服务；仅当安装了新的 SQL Server 时创建）	运行随管理服务器可选安装的 Microsoft SQL Server	**本地系统**	无其它权限		
Acronis Web Server Service （辅助服务）	托管管理服务器 Web 页面	与用于 Acronis 管理服务器服务 的相同			

Copyright © Acronis International GmbH, 2002-2013

服务名称	目的	服务使用的帐户	添加到帐户的权限		
			用户权限	组成员关系	对注册表项的权限
用于 Acronis Backup & Recovery 11.5 存储节点的服务					
Acronis Storage Node Service （主要服务）	管理和删除重复备份存档，维护集中式数据目录	**ASN User**（新帐户）或用户定义的帐户	**作为服务登录**	**备份操作员**（对任何帐户） **管理员**（仅对新帐户）	ASN BackupAndRecovery 加密
Acronis Removable Storage Management Service （辅助服务）	管理本地连接的磁带设备。也可用于 Managed Machine Service。	**本地系统**	无其它权限		

通用服务

以下服务可用于 Acronis Backup & Recovery 11.5 的多个组件和其它 Acronis 产品。这些服务始终在系统帐户下运行。没有对该帐户授予其它权限。

服务名称	目的	服务使用的帐户
用于 Acronis PXE 服务器的服务		
Acronis PXE Server Service	通过网络将计算机启动到 Acronis 可启动组件	**本地系统**
Acronis File Server Service	为 Acronis PXE 服务器提供可启动组件	**本地系统**
远程访问和预定服务		
Acronis Remote Agent Service	提供 Acronis 组件之间的连接	**本地系统**（Windows Vista 和更新版本） 或 **NetworkService**（Windows Vista 之前的版本）
Acronis Scheduler2 Service	提供由 Acronis 组件执行的任务计划	**本地系统**

与其它服务的依赖关系

主要服务依赖 Acronis Scheduler2 Service 和以下标准 Windows 服务：**Remote Procedure Call (RPC)** 和 **Protected Storage**。Acronis Managed Machine Service 和 Acronis Storage Node Service 也依赖 **Windows Management Instrumentation** 标准服务。

要查看服务的依赖关系列表，请执行以下操作：

1. 在**服务**管理单元中，双击服务名称。

Copyright © Acronis International GmbH, 2002-2013

2. 在**依赖关系**选项卡上，检查**此服务依赖...**字段。

3.5 完整、增量和差异备份

Acronis Backup & Recovery 11.5 能够让您使用常用的备份方案，例如祖、父、子三代同堂式和“汉诺塔”，并且能够创建自定义备份方案。所有备份方案均以完整、增量和差异备份方法为基础。术语“方案”实际上表示应用这些方法的算法以及存档清理的算法。

相互比较备份方法并没有多大意义，因为这些方法在备份方案中作为一个整体运作。每种方法应根据其优势发挥特定的作用。有效的备份方案将从所有备份方法的优势中受益，并且减少所有方法缺点的影响。例如，每周差异备份使存档清理更容易，因为这便于将存档和以它为基础的每日增量备份的每周集合一同删除。

使用完整、增量或差异备份方法的备份会产生相应类型的备份 (页 386)。

完整备份

完整备份存储为备份选择的所有数据。完整备份是任一存档的根本，形成了增量和差异备份的基础。一个存档可包含多个完整备份或仅由完整备份组成。完整备份属于自给自足型 - 您无需访问其它任何备份来从完整备份中恢复数据。

完整备份的速度最慢，但还原最快，这一特点已被大家广泛接受。使用 Acronis 技术，从增量备份中恢复可能不会慢于从完整备份中恢复。

对于以下情况，完整备份将最有用：

- 您需要将系统回滚至其初始状态
- 该初始状态并不经常更改，因此无需定期备份。

范例:网吧、学校或大学实验室的管理员经常撤销学生或客人做出的更改，但很少更新基准备份（事实上，仅在安装软件更新后才更新）。在这种情况下，备份时间并不重要，当从完整备份中恢复系统时，恢复时间将会最短。管理员可拥有多个完整备份的副本，以便提高可靠性。

增量备份

增量备份存储针对**上次备份**数据所做的更改。您需要访问同一存档中的其它备份来从增量备份中恢复数据。

对于以下情况，增量备份将最有用：

- 您需要能够回滚至多个已保存状态中的任一状态
- 与总数据大小相比，数据更改会更小。

增量备份没有完整备份可靠，因为如果“链”中的一个备份损坏，将无法再使用下一个备份，这一特点已被大家广泛接受。但是当您需要多个数据的之前版本时，存储多个完整备份将不适合，因为过大存档的可靠性可能更低。

范例:备份数据库事务日志。

差异备份

差异备份存储针对**上次完整备份**数据的更改。您需要访问相应的完整备份来从差异备份中恢复数据。对于以下情况，差异备份将最有用：

- 您只希望保存最近的数据状态

 Copyright © Acronis International GmbH, 2002-2013

- 与总数据大小相比，数据更改会更小。

典型的结论是："差异备份所需时间更长、还原更快，而增量备份所需时间较短、还原较慢。"事实上，在同一时间附加到完整备份上的增量备份与附加到同一完整备份上的差异备份并没有物理区别。上述区别意味着在创建多个增量备份之后将创建差异备份（或不创建多个增量备份，直接创建差异备份）。

磁盘碎片整理后创建的增量或差异备份可能比平常大很多，因为碎片整理更改了文件在磁盘上的位置，而备份将反映这些更改。建议在磁盘碎片整理后重建完整备份。

下表总结了每种备份类型的常见优缺点。在现实生活中，这些参数取决于诸多因素，例如数据更改的数量、速度和模式；数据性质、设备的物理规格、您设置的备份/恢复选项，在此仅举几例。实践是选择最优备份方案的最佳指导。

参数	完整备份	差异备份	增量备份
存储空间	最大	中	最小
创建时间	最大	中	最小
恢复时间	最小	中	最大

3.6 磁盘或卷备份存储什么内容？

磁盘或卷备份存储整个磁盘或卷**文件系统**，并包括操作系统启动所需的所有必要信息。从这样的备份可以恢复整个磁盘或卷，以及单个文件夹或文件。

Windows

卷备份用于存储所选卷的所有文件和文件夹（包括隐藏和系统文件，不论其属性为何）、启动记录、文件配置表 (FAT)（如有）、带有主启动记录 (MBR) 的硬盘的根和零磁道。

磁盘备份用于存储所选磁盘的所有卷（包括诸如厂商的维护分区的隐藏卷）以及含有主启动记录的零磁道。

磁盘或卷备份（以及文件级备份）中不包括以下项目：

- 交换文件 (pagefile.sys) 和当计算机进入休眠状态时用于保留 RAM 内容的文件 (hiberfil.sys)。恢复后，将在相应的位置以零大小重新创建这些文件。
- Windows 影存储。其路径可在注册表值 **VSS Default Provider** 中确定，其可在注册表项 **HKEY_LOCAL_MACHINE\SYSTEM\CurrentControlSet\Control\BackupRestore\FilesNotToBackup** 中找到。这意味着在从 Windows Vista 开始的操作系统中，不会备份 Windows 还原点。

Linux

卷备份会存储选定卷的所有文件和目录（不论其属性如何）、启动记录和文件系统超级区块。

磁盘备份会存储所有磁盘卷以及包含主启动记录的零磁道。

启用**逐个扇区（原始模式）**选项后，磁盘备份将存储所有磁盘扇区。可使用逐个扇区备份选项来备份具有无法识别或不支持的文件系统及其他专有数据格式的磁盘。

Copyright © Acronis International GmbH, 2002-2013

3.7 关于动态卷和逻辑卷

3.7.1 动态卷的备份和恢复 (Windows)

本部分简要介绍了如何使用 Acronis Backup & Recovery 11.5 备份和恢复动态卷 (页 384)。

动态卷是位于动态磁盘 (页 384)，或者更确切地说，是位于磁盘组 (页 391)上的卷。Acronis Backup & Recovery 11.5 支持以下动态卷类型/RAID 级别：

- 简单卷/跨区卷
- 带区卷 (RAID 0)
- 镜像卷 (RAID 1)
- 带区镜像卷 (RAID 0+1)
- RAID-5。

备份动态卷

动态卷的备份方式与基本卷相同。当通过 GUI 创建备份计划时，所有卷的类型都作为**要备份的项目**供您选择。使用命令行时，使用 DYN 前缀指定动态卷。

命令行示例

```
acrocmd backup disk --volume=DYN1,DYN2 --loc=\\srv1\backups
--credentials=netuser1,pass1 --arc=dyn1_2_arc
```

这会将 DYN1 和 DYN2 卷备份至一个网络共享文件夹。

```
acrocmd backup disk --volume=DYN --loc=\\srv1\backups --credentials=netuser1,pass1
--arc=alldyn_arc
```

这会将本地计算机中的所有动态卷备份至一个网络共享文件夹。

恢复动态卷

动态卷可以恢复至：

- 现有的任何类型的卷上。
- 磁盘组的未分配空间中。
- 基本磁盘的未分配空间中。
- 尚未初始化的磁盘中。

恢复至现有的卷

当将动态卷恢复至现有的基本卷或动态卷上时，目标卷上的数据将被备份内容所覆盖。目标卷类型（基本卷、简单卷/跨区卷、带区卷、镜像卷、RAID 0+1、RAID-5）将不会更改。目标卷必须足够大以容纳备份内容。

恢复至磁盘组的未分配空间

将动态卷恢复至磁盘组未分配空间时，软件保留此卷的原始类型和大小。如果磁盘组配置不允许该卷的原始类型，则该卷将作为简单卷或跨区卷进行恢复。若该卷超出未分配空间，将减小该卷的可用空间以调整其大小。

磁盘组配置不允许卷原始类型的示例

Copyright © Acronis International GmbH, 2002-2013

示例 1。组包含的磁盘少于动态卷所需的数量。假设您要将一个驻留在三个磁盘上的 80 GB 的 RAID-5 卷恢复到一个包含两个磁盘的磁盘组中。未分配空间的总大小为 100 GB：第一个磁盘 40 GB，第二个磁盘 60 GB。RAID-5 卷将作为跨区卷恢复在两个磁盘上。

示例 2。未分配空间分发形式不允许恢复某些类型的动态卷。假设您准备将 30 GB 带区卷恢复至由两个磁盘组成的磁盘组。未分配空间的总大小为 50 GB：第一个磁盘 10 GB，第二个磁盘 40 GB。此带区卷将作为简单卷恢复至第二个磁盘。

恢复至尚未初始化的磁盘中

在此情况下，目标磁盘将自动初始化为 MBR 分区方式。动态卷将恢复为基本卷。如果卷超出未分配空间大小，将会按比例调整其大小（通过缩小其可用空间）。

下表说明了根据备份源和恢复目标生成的卷的类型。

	备份（来源）：	
恢复至：	**动态卷**	**基本卷**
动态卷	动态卷 作为目标的类型	动态卷 作为目标的类型
未分配的空间（磁盘组）	动态卷 作为源的类型	动态卷 简单
基本卷或基本磁盘上的未分配空间	基本卷	基本卷

在恢复期间移动卷和调整卷的大小

您可在恢复期间手动调整生成的基本卷的大小，或者更改卷在磁盘上的位置。生成的动态卷无法手动移动或调整大小。

准备磁盘组和卷

将动态卷恢复至裸机之前，您应该在目标硬件上创建磁盘组。

您还需要在现有磁盘组上创建或增加未分配的空间。通过删除卷或将基本磁盘转换为动态磁盘即可完成此操作。

您可能希望更改目标卷类型（基本卷、简单卷/跨区卷、带区卷、镜像卷、RAID 0+1、RAID 5）。通过删除目标卷并在生成的未分配空间上创建新卷来完成此操作。

Acronis Backup & Recovery 11.5 包括易用的磁盘管理实用工具，这可让您在操作系统下和裸机上执行上述操作。若要了解有关 Acronis Disk Director Lite 的更多信息，请参阅磁盘管理 (页 250)部分。

3.7.2 备份和恢复逻辑卷与 MD 设备 (Linux)

本节介绍如何备份和恢复由 Linux 逻辑卷管理器 (LVM) 管理的卷（称为逻辑卷），以及多磁盘 (MD) 设备（称为 Linux 软件 RAID）。

了解有关 LVM 的更多信息，请访问 http://tldp.org/HOWTO/LVM-HOWTO/ 或 http://www.centos.org/docs/5/html/5.1/Deployment_Guide/ch-lvm.html。

 Copyright © Acronis International GmbH, 2002-2013

备份逻辑卷

如果逻辑卷在 2.6.x 内核的 Linux 或基于 Linux 的可启动媒体环境下运行，则用于 Linux 的 Acronis Backup & Recovery 11.5 代理程序可以访问、备份和恢复逻辑卷。

备份

在 Acronis Backup & Recovery 11.5 GUI 中，逻辑卷显示在备份可用的卷列表底端的**动态 卷**下。如果选择逻辑卷进行备份，逻辑卷的结构将和卷内容一起保存到备份中。当在基于 Linux 的可启动媒体环境下恢复这些卷时，逻辑结构可以自动重新创建。

要备份所有可用的磁盘，请指定所有逻辑卷和不属于它们的基本卷。这是打开**创建备份计划**页面时的默认选项。

逻辑卷中的基本卷会显示在该列表中（“**文件系统**”列中显示“**无**”）。如果您选择此类卷，程序会逐个扇区对其进行备份。一般情况下，无需执行此操作。

恢复

恢复逻辑卷时，您有两种选择：

- **仅恢复卷内容**。目标卷的类型或其他属性将不会更改。

  此选项适用于操作系统和可启动媒体。

  在下列情况下此选项将很有用：

  - 卷上的某些数据丢失，但未更换硬盘。
  - 在基本磁盘或卷上恢复逻辑卷时。在这种情况下，您可以调整生成卷的大小。

    从逻辑卷备份恢复至基本磁盘上的系统无法启动，因为其内核尝试在逻辑卷上加载根文件系统。要启动系统，请更改加载器配置和 /etc/fstab，这样就不会使用 LVM，然后重新激活启动加载器 (页 148)。

  - 在将基本卷或逻辑卷恢复到先前创建的逻辑卷时。例如，手动创建逻辑卷的结构 (页 42)时（使用 **lvm** 实用工具）。

    Linux 系统只能从基本卷启动。当恢复启动分区 (/boot) 时，请确保目标卷是基本卷且位于第一个磁盘上。您可以将其它卷，包括根分区 (/)，恢复到逻辑卷。

- **同时恢复逻辑卷的结构及其内容**。

  例如在裸机或包含不同卷结构的计算机上恢复时。逻辑卷的结构可以在恢复时自动创建 (页 41)。

  此选项仅在可启动媒体下可用。

有关如何恢复逻辑卷的详细说明，请参阅恢复 MD 设备和逻辑卷 (页 41)。

备份 MD 设备

MD 设备也称“Linux 软件 RAID”，合并多个卷并创建整体封锁设备（**/dev/md0**、**/dev/md1**、 **...**、**/dev/md31**）。有关 MD 设备的信息存储在 **/etc/raidtab** 或这些卷的专用区域中。

您可以采用与逻辑卷相同的方法备份活动（加载的）MD 设备。MD 设备在备份可用的卷列表底端显示。如果选择 MD 设备进行备份，MD 设备的结构将随内容一起备份。

MD 设备被加载时，备份 MD 设备中包含的卷并没有意义，因为不可能恢复这些卷。

 Copyright © Acronis International GmbH, 2002-2013

在可启动媒体下恢复 MD 设备时，MD 设备的结构会自动重新创建。有关恢复可启动媒体下的 MD 设备的详细信息，请参阅恢复 MD 设备和逻辑卷 (页 41)。

有关在 Linux 环境下执行恢复时组合 MD 设备的详细信息，请参阅组合 MD 设备以执行恢复 (Linux) (页 41)。

备份硬盘 RAID 阵列 (Linux)

在 Linux 环境 下，硬件 RAID 阵列组合几个物理驱动来创建单一可分区磁盘。 与硬件 RAID 阵列有关的特定文件通常位于 /dev/ataraid。 您可以采用与普通硬盘相同的方法备份硬件 RAID 阵列。

属于硬件 RAID 阵列的物理驱动器将与其它磁盘一同列出，如同物理驱动器有个损坏分区表或根本没有分区表一般。 备份这些磁盘并没有多大意义，因为不可能恢复这些磁盘。

组合 MD 设备以进行恢复操作 (Linux)

在 Linux 环境中，将磁盘备份恢复至现有 MD 设备（亦称为 Linux 软件 RAID）时，请确保恢复时**该设备已组合**。

如果设备未经组合，请使用 **mdadm** 实用程序组合该设备。下面是两个示例：

示例 1. 以下命令组合设备 /dev/md0，其从卷 /dev/sdb1 和 /dev/sdc1 组合而成：

```
mdadm --assemble /dev/md0 -ayes /dev/sdb1 /sdc1
```

示例 2. 以下命令组合设备 /dev/md0，其从磁盘 /dev/sdb 和 /dev/sdc 组合而成：

```
mdadm --assemble /dev/md0 -ayes /dev/sdb /dev/sdc
```

如果恢复过程需要重启计算机（通常是要恢复的卷包含启动分区），请遵循以下指示：

- 如果 MD 设备的所有部分都是卷（特殊情况，如第一个示例所示），确保每种卷类型（称为分区类型或系统 ID）为 **Linux raid automount**；该分区类型的十六进制代码为 0xFD。这将确保设备在重启时自动组合。若要查看或更改分区类型，请使用磁盘分区实用程序，如 **fdisk**。
- 否则（如第二例所示），请从可启动媒体执行恢复。在此情况下不需要重启计算机。在可启动媒体中，您可能需要手动或自动创建 MD 设备，如 恢复 MD 设备和逻辑卷 (页 41)中所述。

恢复 MD 设备和逻辑卷

恢复逻辑卷管理器（逻辑卷）创建的 MD 设备和/或卷时，假定将重新创建相应的卷结构。

在基于 Linux 的可启动媒体中，从下列备份中恢复卷时可以自动创建卷结构 (页 41)：

- Acronis Backup & Recovery 11 或 11.5 创建的备份。
- Acronis Backup & Recovery 10 创建的备份，前提是卷结构信息已保存在备份中。（默认已保存）。

在其他情况下，需要在开始恢复前使用 **mdadm** 和 **lvm** 实用程序手动创建卷结构 (页 42)。

自动创建卷结构

通过以下步骤可在基于 Linux 的可启动媒体中创建卷结构。

 Copyright © Acronis International GmbH, 2002-2013

注意事项:如果您要从 Acronis Backup & Recovery 10 创建的备份中恢复卷，则只有在备份中保存了卷结构信息时，此过程才有效。（默认已保存）。

***警告：**执行以下步骤后，此计算机上的当前卷结构将被存储在存档中的结构替换。这样将会损坏部分或所有计算机硬盘上当前存储的数据。*

如果磁盘配置发生更改。 MD 设备或逻辑卷位于一个或多个磁盘，每个磁盘都有其大小。如果要在备份和恢复之间替换任何磁盘，或者要将卷恢复到其他计算机，请确保新磁盘的配置包含足够的磁盘，且磁盘大小至少要与原始磁盘相等。

要自动创建卷结构

1. 从基于 Linux 的可启动媒体启动计算机。
2. 单击 **Acronis 可启动代理程序**。然后，单击**运行管理中控台**。
3. 在管理中控台中，单击**恢复**。

   在存档内容下，Acronis Backup & Recovery 11.5 将显示一条已检测到卷结构信息的消息。
4. 在此消息区域单击**详细信息**。
5. 复查卷结构，然后单击**应用 RAID/LVM** 创建卷结构。

手动创建卷结构

以下内容是通过使用基于 Linux 的可启动媒体恢复 MD 设备和逻辑卷的一般步骤，以及此类恢复的示例。您可在 Linux 中使用类似的步骤。

要手动创建卷结构

1. 从基于 Linux 的可启动媒体启动计算机。
2. 单击 **Acronis Backup & Recovery 11.5**。然后，单击**运行管理中控台**。
3. 在工具栏上，单击**操作**，然后单击**启动外壳**。或者，按 CTRL+ALT+F2。
4. 如有必要，使用 `acrocmd` **实用工具检查存储在存档中的卷结构。您也可使用该实用工具来加载其中一个或多个卷，就如同这些卷是常规卷一样（请参阅本主题后面的“加载备份卷”）。**
5. 通过使用 `mdadm` 实用工具（用于 MD 设备）、`lvm` 实用工具（用于逻辑卷）或同时使用两者，根据存档中的结构创建卷结构。

   注意事项：通常在 Linux 中提供的诸如 `pvcreate` 和 `vgcreate` 逻辑卷管理器实用程序并未包括在可启动媒体环境中，因此您需要借助相应的命令使用 `lvm` 实用程序。例如：`lvm pvcreate`、`lvm vgcreate` 和 `lvm lvcreate`。
6. 如果您之前使用 `acrocmd` 实用工具加载了备份，则再次使用该实用工具卸载备份（请参阅本主题后面的“加载备份卷”）。
7. 按下 ALT+F1 返回管理中控台。

   （请勿在此时重启计算机。否则，您将需要再次创建卷结构。）
8. 单击**恢复**，然后指定存档和其他所需参数的路径，最后单击**确定**。

注意事项：当远程连接到 Acronis Backup & Recovery 11.5 Bootable Agent 时，该步骤无效，因为在这种情况下命令外壳不可用。

示例

假设您先前使用下列磁盘配置执行计算机的磁盘级备份：

 Copyright © Acronis International GmbH, 2002-2013

- 计算机上有两个 1GB 和两个 2GB 的 SCSI 硬盘，分别加载在 **/dev/sda**、**/dev/sdb**、**/dev/sdc** 和 **/dev/sdd** 上。
- 第一对和第二对硬盘配置为两个 MD 设备，都采用 RAID-1 配置，并分别加载在 **/dev/md0** 和 **/dev/md1** 上。
- 逻辑卷基于两个 MD 设备并加载在 **/dev/my_volgroup/my_logvol** 上。

下图说明了此配置。

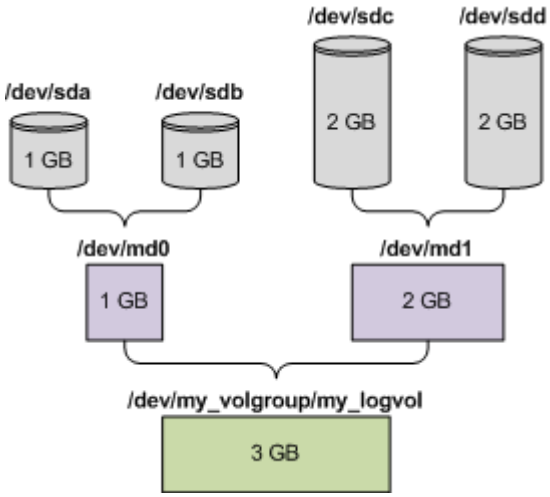

若要由此存档中恢复数据，请执行下列步骤。

步骤 1：创建卷结构

1. 从基于 Linux 的可启动媒体启动计算机。
2. 在管理中控台中，按 CTRL+ALT+F2。
3. 运行下列命令来创建 MD 设备：

```
mdadm --create /dev/md0 --level=1 --raid-devices=2 /dev/sd[ab]
mdadm --create /dev/md1 --level=1 --raid-devices=2 /dev/sd[cd]
```

4. 运行下列命令来创建逻辑卷组：

警告：`pvcreate` 命令用于销毁 **/dev/md0** 和 **/dev/md1** 设备上的所有数据。

```
lvm pvcreate /dev/md0 /dev/md1
lvm vgcreate my_volgroup /dev/md0 /dev/md1
lvm vgdisplay
```

`lvm vgdisplay` 命令的输出将包含类似下列的行：

```
--- Volume group ---
VG Name      my_volgroup
...
VG Access    read/write
VG Status    resizable
...
VG Size      1.99 GB
...
VG UUID      0qoQ4l-Vk7W-yDG3-uF1l-Q2AL-C0z0-vMeACu
```

5. 运行下列命令来创建逻辑卷；在 **-L** 参数中，指定由 **VG Size** 给出的大小：

```
lvm lvcreate -L1.99G --name my_logvol my_volgroup
```

6. 通过运行下列命令启动卷组：

```
lvm vgchange -a y my_volgroup
```


Copyright © Acronis International GmbH, 2002-2013

7. 按 ALT+F1 返回管理中控台。

步骤 2：开始恢复

1. 在管理中控台中，单击**恢复**。
2. 在**存档**中，单击**更改**，然后指定存档的名称。
3. 在**备份**中，单击**更改**，然后选择希望恢复其数据的备份。
4. 在**数据类型**中，选择**卷**。
5. 在**要恢复的项目**中，选择 **my_volgroup-my_logvol** 旁边的复选框。
6. 在**恢复位置**下，单击**更改**，然后选择您在步骤 1 中创建的逻辑卷。单击人字形图标按钮以展开磁盘列表。
7. 单击**确定**开始恢复。

有关您可在可启动媒体中使用的命令和实用工具的完整列表，请参阅“基于 Linux 的可启动媒体中可用的命令和实用工具列表 (页 246)”。有关 acrocmd 实用程序的详细说明，请参阅 Acronis Backup & Recovery 11.5 命令行参考。

加载备份卷

有时候，您可能希望加载存储在磁盘备份中的卷，以便在开始恢复之前可查看其中的某些文件。

若要加载备份卷

1. 使用 acrocmd list content 命令列出存储在备份中的磁盘和卷。例如，以下命令列出 **linux_machine** 存档中最新备份的内容。

```
acrocmd list content --loc=\\server\backups --credentials=user,MyPassWd
--arc=linux_machine
```

输出将包含类似下面的行：

```
type: disk
Num         Partition              Flags       Size        Type           GUID
----------  --------------------   ----------  ----------  -------------  ------
--
Dyn1        my_volgroup-my_lo...               4 GB        Ext 3
Dyn2        md0                                2.007 GB    Ext 2
Disk 1      sda                                16 GB       DT_FIXED
1-1         sda1                   Act,Pri     203.9 MB    Ext 2
1-2         sda2                   Pri         11.72 GB    Reiser
1-3         sda3                   Pri         1.004 GB    Linux swap
Disk 2      sdb                                8 GB        DT_FIXED
2-1         sdb1                   Pri         2.007 GB    Ext 2
2-2         sdb2                   Pri         2.007 GB    None
Disk 3      sdc                                1 GB        DT_FIXED
Disk 4      sdd                                8 GB        DT_FIXED
4-1         sdd1                   Pri         2.007 GB    Ext 2
4-2         sdd2                   Pri         2.007 GB    None
```

2. 使用 acrocmd mount 命令，在 --volume 参数中指定卷名称。例如：

```
acrocmd mount --loc=\\server\backups --arc=linux_machine --mount_point=/mnt
--volume=DYN1
```

该命令在加载点 /mnt 上安装逻辑卷 DYN1。

若要卸载备份卷

- 使用 acrocmd umount 命令，将卷的加载点指定为参数。例如：

 Copyright © Acronis International GmbH, 2002-2013

```
acrocmd umount --mount_point=/mnt
```

3.8 高级格式（4K 扇区）硬盘支持

Acronis Backup & Recovery 11.5 可备份扇区大小为 4 KB 的硬盘（称为高级格式磁盘），也可备份 512 字节扇区的传统硬盘。

只要两个磁盘具有相同的逻辑扇区大小，Acronis Backup & Recovery 11.5 便可将数据从一个磁盘恢复到另一个磁盘。（逻辑扇区大小是对操作系统显示的扇区大小。）必要时，Acronis Backup & Recovery 11.5 会自动校准磁盘卷 (页 136)。这样，文件系统中的群集的起始位置始终与磁盘上物理扇区的起始位置一致。

Acronis Backup & Recovery 11.5 的磁盘管理 (页 250)功能对逻辑扇区大小为 4KB 的磁盘不可用。

确定逻辑扇区大小

按磁盘规格

高级格式技术由国际硬盘设备与材料协会 (IDEMA) 协调开发。有关详细信息，请参阅 http://www.idema.org/?page_id=2。

就逻辑扇区大小而言，IDEMA 指定两种类型的高级格式磁盘：

- **512 字节模拟 (512e)** 磁盘使用 512 字节逻辑扇区大小。这些磁盘在从 Windows Vista 开始的 Windows 和现代 Linux 发行版中均受支持。Microsoft 和 Western Digital 将术语“高级格式”专用于此类磁盘。
- **4K 原生 (4Kn)** 磁盘使用 4KB 逻辑扇区大小。现代操作系统可在这些磁盘上存储数据，但一般无法从这些磁盘启动。这些磁盘通常是使用 USB 连接的外部驱动器。

通过运行相应的命令

要查明磁盘的逻辑扇区大小，请执行以下操作。

在 Windows 中：

1. 确保磁盘包含 NTFS 卷。
2. 以管理员身份运行以下命令，指定 NTFS 卷的驱动器号：
   ```
   fsutil fsinfo ntfsinfo D:
   ```
3. 检查 **Bytes Per Sector** 行中的值。例如，输出可能如下：
   ```
   Bytes Per Sector :512
   ```

对于 Linux：

1. 确定磁盘的设备名称，如 /dev/sdb。
2. 作为根用户运行以下命令，指定设备名称：
   ```
   parted /dev/sdb print
   ```
3. 检查 **Sector size (logical/physical)** 行中的第一个值。例如，输出可能如下：
   ```
   Sector size (logical/physical):512B/4096B
   ```

 Copyright © Acronis International GmbH, 2002-2013

3.9 基于 UEFI 的计算机支持

Acronis Backup & Recovery 11.5 可备份和恢复使用“统一可扩展固件接口”(UEFI) 的计算机，具体操作方式与其对使用 BIOS 启动的计算机所用的方式相同。

此方法既适用于物理计算机也适用于虚拟机，无论虚拟机是执行监控程序级备份还是从来宾操作系统中进行的备份，都不受影响。

限制

- 如果没有 GRUB 启动加载程序，则仅支持 1 版。恢复后，使用 GRUB 2 或自定义启动加载程序的系统可能无法启动。您只能将使用 GRUB 2 的系统恢复到采用相同分区布局的同一计算机中。
- 早于 4.0 版本的基于 WinPE 的可启动媒体和 Acronis PXE Server 不支持 UEFI 启动。在具有 UEFI 启动固件的计算机上使用基于 WinPE4.0 或基于 Linux 的可启动媒体。
- Acronis Active Restore (页 380) 在 UEFI 计算机上不可用。
- Acronis 启动恢复管理器 (ASRM) (页 380) 在 UEFI 计算机上不可用。
- 无法在 UEFI 和 BIOS 之间转换运行 Linux 的计算机。有关转换 Windows 计算机的详情，请参阅“将基于 BIOS 的系统恢复至基于 UEFI 的系统，或反之” (页 142)。

3.10 支持 Windows 8 和 Windows Server 2012

此部分介绍 Acronis Backup & Recovery 11.5 如何支持 Windows 8 和 Windows Server 2012 操作系统中引入的功能。

限制

- Acronis Disk Director Lite (页 250) 在 Windows 8、Windows Server 2012 和基于 WinPE 4.0 的可启动媒体中不可用。
- 不支持 Windows 8 的 Windows To Go 功能。

WinPE 4.0

Acronis 媒体生成器可创建基于版本 4 的 Windows 预安装环境 (WinPE) 的可启动媒体。

WinPE 4.0 支持 Windows 8 和 Windows Server 2012 的新功能（请参阅此章节的后面部分）。只有 WinPE 版本才能在使用统一可扩展固件接口 (UEFI) 的计算机上启动。

若要创建基于 WinPE 4.0 的可启动媒体，您需要适用于 Windows 8 的 Windows 评估和部署工具包 (ADK)。有关详细信息，请参阅“如何创建可启动媒体” (页 237)。

UEFI 安全启动

在运行 Windows 8 或 Windows Server 2012 和使用 UEFI 的计算机上，可打开 UEFI 的安全启动功能。安全启动可确保仅受信任的启动加载程序才能启动计算机。

通过使用 Acronis 媒体生成器，您可以创建具有受信任启动加载程序的可启动媒体。若要执行此操作，请选择创建基于 Linux 的 64 位媒体或基于 WinPE?4.0 的 64 位媒体。

弹性文件系统 (ReFS)

在 Windows Server 2012 中，您可以使用 ReFS 文件系统格式化卷。与 NTFS 文件系统相比，此文件系统为在卷上存储数据提供了更加可靠的方式。

Copyright © Acronis International GmbH, 2002-2013

在 **Windows Server 2012** 和**基于 WinPE 4.0 的可启动媒体**中，您可以备份和恢复 ReFS 卷。不支持在恢复过程中调整 ReFS 卷的大小。

基于 Linux 的可启动媒体和**基于 4.0 之前 WinPE 版本的可启动媒体** 无法将文件写入 ReFS 卷。因此，您无法使用这些媒体将文件恢复到 ReFS 卷，并且您无法将 ReFS 卷选择为备份目标位置。

存储空间

在 Windows 8 和 Windows Server 2012 中，您可以将多个物理磁盘组合到一个存储池。在此存储池中，您可以创建称为存储空间的一个或多个逻辑磁盘。与普通磁盘一样，存储空间可以具有卷。

在 **Windows 8**、**Windows Server 2012** 和**基于 WinPE 4.0 的可启动媒体**中，您可以备份和恢复存储空间。在 Windows Server 2012 和基于 WinPE 4.0 的可启动媒体中，您还可以将存储空间恢复到普通磁盘或将普通磁盘恢复到存储空间。

基于 Linux 的可启动媒体无法识别存储空间。它可以逐个扇区备份基础磁盘。这同样适用于**适用于 ESX(i) 的代理程序**和**适用于 Hyper-V 的代理程序。**如果您将所有基础磁盘恢复到原始磁盘，将重新创建存储空间。

重复数据删除

在 Windows Server 2012 中，您可以为 NTFS 卷启用重复数据删除功能。通过仅存储一次卷文件的重复碎片，重复数据删除可减小卷上的使用空间。

您可以在磁盘级备份和恢复启用重复数据删除的卷，而无任何限制。不支持文件级备份和文件恢复，包括从磁盘备份恢复文件。

Windows Server 2012 的重复数据删除功能与 Acronis Backup & Recovery 11.5 重复数据删除功能无关。

3.11 与加密软件的兼容性

与文件级加密软件互动时，Acronis Backup & Recovery 11.5 可完全保留其功能。

磁盘级加密软件可以加密动态数据。这就是备份中包含的数据未加密的原因。磁盘级加密软件经常修改系统区域：启动记录、分区表或文件系统表。这些因素影响磁盘级备份和恢复、恢复系统的启动能力以及对 Acronis 安全区 的访问。

在某些条件下，Acronis Backup & Recovery 11.5 与以下磁盘级加密软件兼容：

- Microsoft BitLocker 驱动器加密
- McAfee 端点加密
- PGP 整盘加密。

要确保可靠的磁盘级恢复，请遵循通用规则和特定软件建议。

通用安装规则

强烈建议在安装 Acronis Backup & Recovery 11.5 之前安装加密软件。

Copyright © Acronis International GmbH, 2002-2013

Acronis 安全区 使用方式

不能使用磁盘级加密对 Acronis 安全区 进行加密。使用 Acronis 安全区 的唯一方式如下：

1. 安装加密软件，然后安装 Acronis Backup & Recovery 11.5。
2. 创建 Acronis 安全区。
3. 加密磁盘或其卷时，排除 Acronis 安全区。

常见备份规则

您可以在操作系统中进行磁盘级备份。请勿尝试使用可启动媒体或 Acronis Startup Recovery Manager 进行备份。

特定于软件的恢复过程

Microsoft BitLocker 驱动器加密

恢复由 BitLocker 加密的系统：

1. 从可启动媒体启动。
2. 恢复系统。恢复的数据将不会被加密。
3. 重新启动恢复的系统。
4. 启用 BitLocker。

如果只需要恢复多分区磁盘的一个分区，请在操作系统下执行此操作。在可启动媒体下进行恢复可能会使 Windows 中恢复的分区无法检测。

McAfee 端点加密和 PGP 整盘加密

只需使用可启动媒体，即可恢复已加密的系统分区。

如果已恢复的系统无法启动，请按 Acronis 知识库文章“手动恢复 Windows 启动加载器”中所述重新创建主启动记录，然后重新启动。

3.12 SNMP 支持

SNMP 对象

Acronis Backup & Recovery 11.5 向 SNMP 管理应用程序提供以下“简单网络管理协议” (SNMP) 对象：

- 事件类型

  对象标识符 (OID)：1.3.6.1.4.1.24769.100.200.1.0

  句法：OctetString

  其值可以是“信息”、“警告”、“错误”和“未知”。只有在测试信息中才会发送“未知”。
- 事件的文本描述

  对象标识符 (OID)：1.3.6.1.4.1.24769.100.200.2.0

  句法：OctetString

  其值包含事件的文本说明（与 Acronis Backup & Recovery 11.5 在其日志中所发布的消息相同）。

Varbind 值的示例如下：

Copyright © Acronis International GmbH, 2002-2013

1.3.6.1.4.1.24769.100.200.1.0:Information

1.3.6.1.4.1.24769.100.200.2.0:I0064000B

支持的操作

Acronis Backup & Recovery 11.5 **仅支持 TRAP 操作**。无法使用 GET- 和 SET- 管理 Acronis Backup & Recovery 11.5。这意味着您需要使用 SNMP Trap 接收器来接收 TRAP 消息。

关于管理信息库 (MIB)

MIB 文件 **acronis-abr.mib** 位于 Acronis Backup & Recovery 11.5 安装目录。默认条件下：在 Windows 中位于 %ProgramFiles%\Acronis\BackupAndRecovery；在 Linux 中位于 /usr/lib/Acronis/BackupAndRecovery。

此文件可由 MIB 浏览器或简单文本编辑器如记事本或 vi 读取。

关于测试信息

在配置 SNMP 通知时，您可以发送测试信息以检查设置是否正确。

测试信息的参数如下所示：

- 事件类型

  OID：1.3.6.1.4.1.24769.100.200.1.0

  值：“未知”
- 事件的文本描述

  OID：1.3.6.1.4.1.24769.100.200.2.0

  值： "?00000000"

Copyright © Acronis International GmbH, 2002-2013

4 备份

4.1 立即备份

使用**立即备份**功能可以在几步内配置和运行一次备份。执行所需步骤并单击**确定**后，即可立即开始备份过程。

对于包含预定和条件的长期备份策略，及时删除备份或将备份移至不同位置，应考虑创建备份计划。

配置快速备份与创建备份计划 (页 50)类似，下述情况例外：

- 没有预定备份和设置保留规则的选项。
- 如果备份目标支持，可以使用备份文件简化命名 (页 71)。否则将使用标准备份命名。

  下列位置不支持简化文件命名：受控保管库、磁带、Acronis 安全区 或 Acronis 线上备份存储。

  由于简化文件命名，RDX 驱动器或 USB 闪存驱动器只能在可移动媒体 (页 185)模式下使用。
- 磁盘级备份转换到虚拟机不可作为备份操作的一部分。您可以日后转换生成的备份。

4.2 创建备份计划

在创建首个备份计划 (页 386)之前，请熟悉 Acronis Backup & Recovery 11.5 中使用的基本概念。

若要创建备份计划，请执行下列步骤。

备份内容

要备份的项目 (页 52)

选择要备份的数据类型并指定数据项目。数据类型取决于安装在计算机上的代理程序。

访问凭据，排除条件

要访问这些设置，单击**显示访问凭据，排除条件**。

访问凭据 (页 54)

如果计划的帐户不具有访问数据的权限，则提供源数据的凭据。

排除 (页 54)

可针对您不希望备份的特定文件类型，设置排除。

备份位置

位置 (页 56)

指定备份存档将存储到的位置路径以及存档名称。在此位置中的存档名称必须唯一。否则，新创建的备份计划的备份将会放置在属于其他备份计划的现有存档中。默认存档名称是 Archive(N)，其中 N 是您所选位置上存档的序列号。

选择可移动设备将在其中使用的模式 (页 185)

Copyright © Acronis International GmbH, 2002-2013

如果指定的位置是 RDX 驱动器或 USB 闪存驱动器，请选择设备模式：**可移动媒体**或**固定驱动器**。

备份文件命名、访问凭据、存档注释

要访问这些设置，单击**显示备份文件命名、访问凭据、存档注释**。

文件命名 (页 71)

[可选]如果您要对存档备份使用简化文件命名，请勾选**在 Acronis True Image Echo 中，使用存档名称而非自动生成的名称命名文件**复选框。

备份至受控保管库、磁带、Acronis 安全区 或 Acronis 线上备份存储时不可用。当备份至 RDX 驱动器或 USB 闪存驱动器时，文件命名方案由可移动设备模式 (页 185)确定。

访问凭据 (页 58)

[可选]如果计划的帐户不具有访问该位置的权限，则提供该位置的凭据。

存档注释

[可选]输入存档的注释。

单个传递磁盘和应用程序备份 (页 280)

仅适用于具有单个传递备份许可证的计算机

指定与单个传递磁盘和应用程序备份相关的设置。

备份方式

备份方案 (页 59)

指定备份数据的时间和频率；定义在所选位置保留创建的备份存档的时间长度；设置存档清理程序的预定（参阅下面的“复制和保留设置”）。

复制和保留设置 (页 89)

对于可移动媒体或选择备份文件的简化命名 (页 71)时不可用。

确定是否将备份拷贝（复制）到其他位置，以及是否根据保留原则将其移动或删除。可用设置取决于备份方案。

二级位置、验证、转换为虚拟机

若要访问这些设置，请单击**显示二级位置、验证、转换为虚拟机**。

二级位置

[可选]要设置备份复制，请勾选**将新创建的备份复制到另一位置**复选框。有关备份复制的更多信息，请参阅设置备份复制 (页 92)。

验证时间 (页 68)

[可选]根据选定的备份方案，定义验证时间、验证频率以及验证对象（整个存档或存档中的最新备份）。

转换为虚拟机 (页 162)

[可选]适用于：磁盘或卷备份、整个虚拟机或虚拟机的卷备份。

设置将磁盘或卷备份至虚拟机的定期转换操作。

计划参数

计划名称

[可选] 为备份计划输入唯一的名称。一个精心选择的名称可让您从其他计划中找出该计划。

备份选项

 Copyright © Acronis International GmbH, 2002-2013

[可选] 配置备份操作的参数，如备份前/后命令、分配给备份流的最大网络带宽或备份存档压缩级别。若在此部分未进行任何设置，则将使用默认值 (页 97)。

若任何设置未使用默认值，将出现一个显示新设置值的新行。设置状态从**默认**更改为**重置为默认值**。若您再次修改此设置，此行会显示新值（除非新值为默认值）。设置默认值后，此行消失。因此，在这一部分，您始终只看见与默认值不同的设置。

要将所有设置重新设置为默认值，请单击**重置为默认值**。

计划凭据，注释，标签

要访问这些设置，单击**显示计划凭据、注释、标签**。

计划凭据 (页 68)

[可选]指定计划将在其下运行的凭据。

注释

[可选]键入备份计划的描述。

标签 (页 69)

[可选]为即将备份的计算机输入文本标签。此标签可用于在各种方案中标识计算机。

完成所有必要步骤后，单击**确定**以创建备份计划。

随后，可能会提示您设置密码 (页 71)。

您创建的计划可在**备份计划和任务** (页 297)视图中检查和管理。

4.2.1 选择要备份的数据

选择要备份的数据

1. 在**要备份的数据**部分，选择要备份数据的类型。可用数据类型的列表取决于该计算机上运行的代理程序和许可证类型：

磁盘/卷

要备份这些数据，您必须拥有管理员或备份操作员权限。

选择此选项以备份：

- 整个物理机或其各个磁盘或卷（如已安装适用于 Windows 的 Acronis Backup & Recovery 11.5 代理程序或适用于 Linux 的 Acronis Backup & Recovery 11.5 代理程序）。

  磁盘级备份可让您在出现严重数据损坏或硬件故障时恢复整个系统。此外，您还可以分别恢复文件和文件夹。备份过程比复制文件更快，并可在备份大量数据时显著加快备份过程。

- 如果已安装适用于 Microsoft SQL Server 的 Acronis Backup & Recovery 11.5（单个传递），Microsoft SQL 数据库可通过单个传递磁盘和应用程序备份进行恢复。

  适用于 SQL 的代理程序（单个传递）允许您创建应用程序感知磁盘备份，并从此类备份中恢复 Microsoft SQL 数据库。有关更多信息，请参阅“保护 Microsoft SQL Server...” (页 287)。

文件夹/文件

安装 Acronis Backup & Recovery 11.5 Agent for Windows 或 Acronis Backup & Recovery 11.5 Agent for Linux 之后，即可使用。

选择此选项来备份特定的文件或文件夹。

Copyright © Acronis International GmbH, 2002-2013

文件级备份不足以进行操作系统恢复。如果您计划仅保护特定数据（例如，当前项目），请选择文件备份。这会减少存档大小，由此节省存储空间。

要在恢复操作系统的同时恢复所有设置和应用程序，您必须执行磁盘备份。

虚拟机

安装适用于 ESX(i) 的 Acronis Backup & Recovery 11.5 代理程序或适用于 Hyper-V 的 Acronis Backup & Recovery 11.5 代理程序之后，即可使用。

选择此选项，可以备份虚拟服务器及其磁盘或卷上的全部虚拟机。

备份整个虚拟机，其磁盘或卷会生成一个标准磁盘备份 (页 391)。此外，此备份存储了虚拟机配置。在将备份内容恢复至新的虚拟机时，默认推荐此配置。有关备份虚拟机的更多信息，请参阅“备份虚拟机”。

Microsoft Exchange 信息存储

在安装了适用于 Microsoft Exchange Server 的 Acronis Backup & Recovery 11.5 代理程序时可用。

选择此选项以备份 Microsoft Exchange Server 的信息存储、个别存储组或数据库。在遇到灾难时，您将能够恢复丢失或损坏的数据库或存储组。此外，您还可以分别恢复邮箱、公共文件夹、 单一电子邮件、日历事件和其它项目。

备份 Exchange 数据需要对 Exchange Server 具有管理权限的域用户帐户。在群集中，该帐户必须对每个群集节点具有管理权限。

有关备份 Microsoft Exchange 数据的详细信息，请参阅“备份 Microsoft Exchange Server 数据”。

Microsoft Exchange 邮箱

在安装了适用于 Microsoft Exchange Server 的 Acronis Backup & Recovery 11.5 代理程序时可用。

选择此选项以备份个别邮箱和公共文件夹，而不备份整个 Microsoft Exchange 数据库。借助排除筛选器，您可指定要在邮箱备份过程中跳过的项目。

备份 Exchange 数据需要对 Exchange Server 具有管理权限的域用户帐户。在群集中，该帐户必须对每个群集节点具有管理权限。

有关备份 Microsoft Exchange 数据的详细信息，请参阅“备份 Microsoft Exchange Server 数据”。

2. 在**要备份的数据**部分下面的树中，选择要备份的项目。

要备份计算机上选定数据类型的所有项目，请选中计算机旁边的复选框。要备份个别数据项目，请展开计算机，然后选择所需项目旁边的复选框。

磁盘/卷注意事项

- 如果操作系统及其加载器位于不同的卷，请始终将这两个卷都加入备份中。此外，两个卷必须在一起恢复；否则，操作系统极有可能无法启动。
- Linux 用户注意事项：逻辑卷和 MD 设备显示在**动态卷**之下。有关备份此类卷和设备的更多信息，请参阅“备份和恢复逻辑卷和 MD 设备 (Linux)” (页 39)。
- Linux 用户注意事项：建议备份前卸载所有包含非日志文件系统，如 ext2 文件系统的卷。否则，这些卷可能包含在恢复时损坏的文件；恢复这些卷并调整其大小的操作可能失败。

虚拟机注意事项

- 当有容量较小（虚拟磁盘大小）但数量众多的传统服务器时，例如那些由工作量合并生成的服务器，备份整个虚拟机就非常方便。将为每一台计算机创建单独的存档。

Copyright © Acronis International GmbH, 2002-2013

- 当操作系统和应用程序（例如，数据库服务器）在虚拟磁盘上运行，而数据（例如，数据库）被存储在添加至同一计算机上的大容量物理磁盘上时，在虚拟机中备份单个磁盘或卷就非常方便。您可以对虚拟磁盘和物理存储使用不同的备份策略。

3. 指定要备份的数据后，单击**确定**。

4.2.2 源类型的访问凭据

指定访问要备份的数据所需的凭据。

如要指定凭据

1. 请选择下列任一选项：
   - **使用计划的凭据**

     程序将使用在**计划参数**部分中指定的备份策略帐户凭据来访问源数据。
   - **使用下列凭据**

     程序将使用您指定的凭据访问源数据。

     如果计划帐户不具备访问该数据的权限，则使用此选项。

     指定：
     - **用户名**。输入活动目录用户帐户的名称时，请确保同时指定域名（DOMAIN\Username 或者 Username@domain）。
     - **密码**。帐户密码。
     - **确认密码**。重新输入密码。
2. 单击**确定**。

4.2.3 源文件排除

此选项对 Windows 和 Linux 操作系统和可启动媒体有效。

此选项仅对 NTFS、FAT、Ext3 和 Ext4 文件系统的磁盘级备份有效。该选项对所有受支持文件系统的文件级备份有效。

该选项定义了在备份过程中要跳过的文件和文件夹，从而从备份项目列表中排除。

注意：排除条件优先于要备份的数据项的选择。例如，如果您选择备份 MyFile.tmp 文件并排除所有 .tmp 文件，将不会备份 MyFile.tmp 文件。

要指定要排除的文件和文件夹，请设置以下任何参数。

排除所有隐藏的文件和文件夹

选择此复选框以跳过那些具有**隐藏**属性的文件和文件夹（对于 Windows 支持的文件系统）或是以句点 (.) 开头的文件和文件夹（对于 Linux 中的文件系统，如 Ext2 和 Ext3）。如果某个文件夹被隐藏，其中所有内容（包括未隐藏的文件）都将被排除。

排除所有系统文件和文件夹

此选项仅适用于 Windows 支持的文件系统。选中此复选框以跳过具有**系统**属性的文件和文件夹。如果某个文件夹具有**系统**属性，则其中所有内容（包括那些不含**系统**属性的文件）都将被排除。

Copyright © Acronis International GmbH, 2002-2013

提示：您可在文件/文件夹属性中或通过使用 **attrib** 命令查看文件或文件夹属性。有关更多信息，请参阅 Windows 中的“帮助和支持中心”。

不包括符合以下条件的文件

选择此复选框以跳过符合此条件中任何部分的文件和文件夹。使用**添加**、**编辑**、**删除**和**删除全部**按钮创建条件列表。

无论是在 Windows 系统还是在 Linux 系统中，这些条件均不区分大小写。例如，如果您选择排除所有 .tmp 文件以及 C:\Temp 文件夹，同时被排除的文件还将包括所有 .Tmp 文件、所有 .TMP 文件以及 C:\Temp 文件夹。

条件：完整路径

指定文件或文件夹的完整路径，以驱动器代号（备份 Windows 时）或根目录（备份 Linux 时）开头。

无论是在 Windows 中还是在 Linux 中，您都可在文件或文件夹路径中使用斜杠（如在 **C:/Temp** 和 **C:/Temp/File.tmp** 中）。在 Windows 中，您还可以使用传统的反斜杠（如在 **C:\Temp** 和 **C:\Temp\File.tmp** 中）。

在 Windows 样式的可启动媒体下，卷的驱动器代号可能不同于在 Windows 中的驱动器代号。有关详细信息，请参阅“在可启动媒体下工作” (页 244)。

条件：name

指定文件或文件夹的名称，如 Document.txt。所有使用该名称的文件和文件夹都将被排除。

通配符

您可在条件中使用一个或多个通配符 * 和 ?。这些字符既可用在完整路径中，也可用在文件名或文件夹名称中。

星号 (*) 可替代文件名中的 0 个或更多字符。例如，条件 Doc*.txt 涵盖了 Doc.txt 和 Document.txt 等文件。

问号 (?) 只替代文件名中的一个字符。例如，条件 Doc?.txt 涵盖了 Doc1.txt 和 Docs.txt 等文件，但不包括 Doc.txt 或 Doc11.txt 文件。

排除示例

条件	示例	说明
Windows 和 Linux		
按名称	F.log F	排除名为 "F.log" 的所有文件 排除名为 "F" 的所有文件夹
按掩码 (*)	*.log F*	排除带 .log 扩展名的所有文件 排除名称以 "F" 开头的所有文件和文件夹（例如文件夹 F、F1 和文件 F.log、F1.log）
按掩码 (?)	F???.log	排除名称包含 4 个字符且以 "F" 开头的所有 .log 文件

Copyright © Acronis International GmbH, 2002-2013

Windows		
按文件路径	C:\Finance\F.log	排除文件夹 C:\Finance 中名为 "F.log" 的文件
按文件夹路径	C:\Finance\F 或 C:\Finance\F\	排除文件夹 C:\Finance\F （请确保指定以磁盘代号为开头的完整路径）
Linux		
按文件路径	/home/user/Finance/F.log	排除文件夹（目录）/home/user/Finance 中名为 "F.log" 的文件
按文件夹路径	/home/user/Finance 或 /home/user/Finance/	排除文件夹（目录）/home/user/Finance

4.2.4 选择备份位置

指定存档的存储位置。

1. 选择目标位置

在**路径**字段中，输入目标位置的完整路径，或在“选择备份目标” (页 57)所述的位置树中选择所需的目标位置。

2. 使用存档表

为了帮助您选择正确的目标位置，此表显示了每个所选位置含有的存档名称。当您查看位置内容时，另一用户或程序本身可根据预定的操作添加、删除或修改存档。使用**刷新**按钮来刷新存档的列表。

3. 为新存档命名

在选择存档目标位置之后，程序将为新的存档生成一个名称并在**名称**字段中显示。名称通常与 Archive(N) 相似，其中 N 为序列号。生成的名称在所选位置内是唯一的。如果您满意自动生成的名称，则单击**确定**。否则请输入其它唯一名称。

如果自动生成的名称类似于 [Machine Name]_Archive(N), 这意味着名称含有变量。当您选择了要备份的虚拟机时，就会出现这种情况。[Machine Name] 表示虚拟机的名称。您可在名称后添加后缀，但绝不要删除变量，因为每个虚拟机必须备份至具有唯一名称的单独存档。

备份至现有存档

您可配置备份计划以便备份至现有存档。若要进行此操作，在存档表中选择存档或在**名称**字段中键入存档名称。如果存档受到密码保护，则程序将通过弹出式窗口要求您提供密码。

通过选择现有存档，您便可干预使用该存档的另一个备份计划的区域。如果另一个计划不再使用，便不存在问题。但是通常应遵循以下规则：“一个备份计划一个存档”。不遵守此规则不会影响程序正常运行，但这既不实用，也不高效，当然某些特定情况除外。

为何两个或更多的计划不应该备份至同一存档

1. 将不同的源位置备份至同一存档会使存档的实用性降低。当进行恢复时，时间非常宝贵，但是您可能无法弄清楚存档内容。

Copyright © Acronis International GmbH, 2002-2013

使用同一存档的备份计划应该备份相同的数据项目（比如两个计划都备份卷 C）。

2. 向一个存档应用多个保留规则会使得存档内容在某种程度上无法预测。因为每条规则将应用于整个存档，属于一个备份计划的备份可以轻易地与属于其他计划的备份一起被删除。GFS 和“汉诺塔”备份方案的典型行为特别让人不敢恭维。

   通常，复杂的备份计划应该备份至自己的存档。

选择备份目标

Acronis Backup & Recovery 11.5 允许您将数据备份至各种物理存储区。

目标	详细信息
线上备份存储	要将数据备份至 Acronis 线上备份存储，请单击**登录并指定用于登**录线上存储的凭据。然后，展**开线上备份存储**组并选择帐户。 在备份至线上存储之前，**您需要先**购买线上备份服务并在要备份的计算机上激活订购许可。 线上备份不适用于 Linux 和可**启**动媒体。 无法使用适用于 Exchange 的代理程序进行 Microsoft Exchange Server **数据的**线上备份。 **注意事项：**Acronis Backup & Recovery Online 可能不向您所在的地区提供。 如需了解更多信息，请单击此处： http://www.acronis.com.cn/my/backup-recovery-online/
个人	要将数据备份至个人保管库，展**开保管库**组并单击保管库。 Acronis 安全**区** 视为可登录到系统的所有用户可用的个人保管库。
集中式	若要将数据备份至集中式保管库，展**开保管库**组并单击保管库。
计算机	本地计算机
本地文件夹	若要将数据备份至计算机上的本地文件夹，展**开 <计算机名称>** 组并选择所需的文件夹。
CD、DVD、BD	要将数据备份至 CD、DVD 或蓝光光盘 (BD) 等光**学媒体**，请展开 **<计算机名称>** 组，然后选择所需的驱动器。
RDX、USB	要将数据备份至 RDX 驱动器或 USB 闪存驱动器，请展开 **<计算机名称>** 组，然后选择所需的驱动器。有**关使用**这些驱动器的信息，请参阅“可移动设备” (页 185)部分。
磁带设备	要将数据备份至本地连接的磁带设备，请展开 **<计算机名称>** 组，然后单击所需的设备。 在单机版本的 Acronis Backup & Recovery 11.5 中，仅当您已从 Acronis Backup & Recovery 10 升级时，磁带设备才可用。有**关使用磁**带的信息，请参阅“磁带设备” (页 186)章节。

Copyright © Acronis International GmbH, 2002-2013

目标	详细信息
网络文件夹	若要**将数据**备份至网络文件夹，展**开网络文件夹**组，选择所需的联网计算机，然后单击共享文件夹。 如果访问该网络共享要求使用访问凭据，则程序会请求您提供这些凭据。 **Linux 用户注意事项：**要指定 **/mnt/share** 等加载点上的通用 Internet 文件系统 (CIFS) 网络共享，请选择此加载点而非网络共享本身。
FTP、SFTP	要**将数据**备份至 FTP 或 SFTP, 在**路径**字段中键入服务器名称或地址，如下所示： **ftp://ftp_server:port _number** 或 **sftp://sftp_server:port number** 要建立活动模式 FTP 连接，请使用以下符号： **aftp://ftp_server:port _number** 如果未指定端口号，端口 21 将用于 FTP, 端口 22 将用于 SFTP。 输入访问凭据后，服务器上的文件夹可用。单击服务器上的合适文件夹。 如果服务器支持，**您可以使用**匿名用户访问该服务器。为此，单击**使用匿名访问**而不输入凭据。 **注意：**根据原始 FTP 规范，访问 FTP 服务器所需的凭据以纯文本的格式通过网络传输。这意味着用户名和密码可被黑客用数据包嗅探器截获。
存储节点	**当您需要将数据**备份至未在管理服务器上注册的存储节点时，或在通过可启动媒体启动的计算机上操作时： ▪ 要访问受管保管库，请在**路径**字段中键入以下字符串： **bsp://node_address/vault_name/archive_name/** ▪ 要访问不受控的集中式保管库，请键入保管库文件夹的完整路径。
NFS 驱动器	要**将数据**备份至 NFS 共享空间，请展开 **NFS 驱动器**组，然后单击该文件夹。 仅在 Linux 和基于 Linux 的可启动媒体下可用。

4.2.5 存档位置的访问凭据

指定访问备份存档将要存储的位置所需的凭据。指定用户名的用户将被视为存档的所有者。

如要指定凭据

1. 请选择下列任一选项：
   - **使用计划的凭据**
     程序将使用在**计划参数**部分中指定的备份策略帐户凭据来访问源数据。
   - **使用下列凭据**
     程序将使用您指定的凭据访问源数据。
     如果计划帐户不具备访问该位置的权限，则使用此选项。您可能需要提供网络共享或存储节点保管库的专用凭据。

Copyright © Acronis International GmbH, 2002-2013

指定：

- **用户名**。输入活动目录用户帐户的名称时，请确保同时指定域名（DOMAIN\Username 或者 Username@domain）。
- **密码**。帐户密码。
- **确认密码**。重新输入密码。

2. 单击**确定**。

***警告：**如原始 FTP 规范所示，访问 FTP 服务器所需的凭据以纯文本的格式通过网络传输。这意味着用户名和密码可被黑客用数据包嗅探器截获。*

4.2.6 备份方案

选择其中一个可用的备份方案：

- **简单** – 预定备份数据的时间和频率并指定保留规则。
- **祖-父-子式** – 使用"祖-父-子式"备份方案。该方案不允许一天内多次进行数据备份。您可设置将要执行每日备份的一个星期内的日期并从这些天中选择每周/每月备份的日期。然后您可设置每天（称为"子"）、每周（称为"父"）和每月（称为"祖"）备份的保留时期。过期的备份将被自动删除。
- **汉诺塔** — 使用汉诺塔备份方案。该方案允许您预定备份的时间和频率（会话），并选择备份级数（最多 16）。数据可在一天内进行多次备份。通过设置备份时间表并选择备份级别，您可自动获得回滚时段，即保证您可随时恢复会话的数量。自动清理机制通过删除过期的备份并保留每个级别的最新备份来保持所需的回滚时段。
- **自定义** – 创建自定义方案，您可在该方案中以企业最需要的方式制定备份策略：为不同的备份类型指定多个备份时间表、添加条件并指定保留规则。
- **手动启动** — 为手动启动创建备份任务。
- **初始种子** — 在本地保存完整备份，其最终目标位置是 Acronis 线上备份存储。

Microsoft Exchange 用户须知： 有关在备份 Exchange 数据库时使用的备份方案的信息，请参阅"备份 Microsoft Exchange Server 数据"文档的"备份方案"部分。

简单方案

使用简单备份方案，您只能预定备份数据的时间及频率。其他步骤是可选的。

若要设置简单备份方案，指定适合的设置，如下所示。

预定

设置备份数据的时间及频率。若要了解更多有关设置时间表的信息，请参阅"预定" (页 76)章节。

保留规则

指定将备份存储在位置中的时长以及稍后是否移动或删除该备份。创建备份后即可应用保留规则。默认情况下设置为**无限期地保留备份**，表示不会自动删除备份。有关保留规则的更多信息，请参阅设置备份保留 (页 92)。

备份类型

要访问该设置，请单击**显示备份类型、二级位置、验证、转换为虚拟机**。

 Copyright © Acronis International GmbH, 2002-2013

选择备份类型。

- **完整** - 对于所有备份位置，默认为选中（除 Acronis 线上备份存储外）。
- **增量**。首次备份将创建一个完整备份。下次备份将为增量备份。选择作为 Acronis 线上备份存储的唯一备份类型。

注意事项：如果同时选择了**增量**备份类型和保留规则，则将使用合并 (页 385)来清理存档，此操作相当耗时并会占用大量资源。

祖-父-子式方案

简要了解

- 每日（“子”）、每周（“父”）和每月（“祖”）备份
- 自定义每周备份和每月备份的日期
- 自定义每种类型的备份的保留时期

说明

假设我们要建立一个将定期生成一系列每日 (D)、每周 (W) 和每月 (M) 备份的备份计划。下面是建立此计划的通常方式：下表显示此类计划的一个两月期示例。

	一	二	三	四	五	六	日
1 月 1 日—1 月 7 日	D	D	D	D	W	-	-
1 月 8 日—1 月 14 日	D	D	D	D	W	-	-
1 月 15 日—1 月 21 日	D	D	D	D	W	-	-
1 月 22 日—1 月 28 日	D	D	D	D	M	-	-
1 月 29 日—2 月 4 日	D	D	D	D	W	-	-
2 月 5 日—2 月 11 日	D	D	D	D	W	-	-
2 月 12 日—2 月 18 日	D	D	D	D	W	-	-
2 月 19 日—2 月 25 日	D	D	D	D	M	-	-
2 月 26 日—3 月 4 日	D	D	D	D	W	-	-

除星期五外的每个工作日进行每日备份，星期五则进行每周和每月备份。每月备份在每个月的最后一个星期五运行，每周备份在所有其他的星期五运行。因此，您在一整年中通常可以获取 12 个每月备份。

参数

可为“祖-父-子式”(GFS) 方案设置下列参数。

开始备份时间	指定**开始**备份的时间。默认值为下午 12:00。
备份位置	指定周中**将**执行备份的特定天。默认值为**工作日**。
每周一次/每月一次	指定周中要保留用于每周和每月备份的特定天（在**备份日期**字段中选择的天除外）。 默认值为**星期五**。通过这个值，月备份将在每月的最后一个星期五运行。周备份将在所有其他星期五运行。如果您选择周中的另一天，这些规则将应用于选择的天。

Copyright © Acronis International GmbH, 2002-2013

保留备份	指定要在存**档中存**储备**份的**时间长度。时间段设置单位为小时、天、周、月或年。对于每月备份，如果**您希望永**远保存，也可以选择**无限期保留**。 各**个**备份类型的默认值如下所示。 每日：5 天（最低建议） 每周：7 周 每月：无限时长 每周备份的保留时期必须超过每日备份的保留时期；每月备份的保留时期必须长于每周备份的保留时期。 建议对每日备份设置至少一周的保留时期。
备份类型	指定每日、每周和每月备份的类型 ▪ **始终完整** - 所有每日、每周和每月备份始终为完整备份。默认选择磁带驱动器作为备份位置。 ▪ **完整/差异/增量** - 每日备份为增量备份、每周备份为差异备份、每月备份为完整备份。 第一个备份始终为完整备份。但是，这并不表示它是月备份。它将保留为每日、每周或每月备份，具体取决于它是在星期几创建的。
高级设置	创建集中式备份计划时，仅适用于 Acronis Backup & Recovery 11.5 的高级版。有**关**详细信息，请参阅“高级预定设置” (页 85)章节。

删除直接依赖于备份的所有备份之前，不会删除该备份。这就是您可能会看到一个备份在超过了其预计过期时间几天后仍标有 图标的原因。

示例

过去一周的每一天，过去一月的每一周

我们来考虑一下 GFS 备份方案，很多人可能会认为这种方案很有用。

- 每天备份文件，包括周末
- 能够恢复过去七天中任何一天的文件
- 能够访问过去一月的每周备份
- 无限期保留每月备份。

可以如下所示设置备份方案参数。

- 备份操作启动时间：**23:00:00**
- 备份时间：**每天**
- 每周/每月：**星期六**（举个例子）
- 保留备份：
  - 每日一次：**1 周**
  - 每周一次：**1 月**
  - 每月一次：**无限时长**

Copyright © Acronis International GmbH, 2002-2013

最后，将创建一个每日、每周和每月备份的存档。每日备份自创建之日起七天内可用。例如，1 月 1 日星期日的每日备份将在 1 月 8 日下个星期日之前可用；1 月 7 日星期六的第一个每周备份将存储在系统中，直到 2 月 7 日。绝不会删除每月备份。

存储限制

如果您不想安排大量的空间来存储一个巨大的存档，可以设置 GFS 方案，以便使您的备份存储时间更短，同时可确保在数据意外丢失时您的信息能够被恢复。

假设您需要：

- 在每个工作日结束时执行备份
- 能够恢复意外删除或无意间修改的文件（如果能相对迅速地发现此类问题）
- 在创建后 10 日内能够访问每周备份
- 将每月备份保留半年。

可以如下所示设置备份方案参数。

- 备份操作启动时间：**18:00:00**
- 备份时间：**工作日**
- 每周/每月：**星期五**
- 保留备份：
  - 每日一次：**1 周**
  - 每周一次：**10 天**
  - 每月一次：**6 个月**

使用该方案，您将从每日备份中恢复之前一周内损坏的文件；并可在 10 日内访问每周备份。每个每月完整备份将从创建之日起六个月可用。

工作预定

假设您是一名兼职财务顾问，并在每周二和周四在一家公司上班。期间，您经常会对笔记本上的财务文档和报表进行更改并对电子数据表等进行更新。要备份这些数据，您可能想要：

- 跟踪周二和周四对财务报表和电子数据表等进行的更改（每日增量备份）。
- 对自上月以来的文件更改进行每周汇总（周五每周差异备份）。
- 对文件进行每月完整备份。

而且，假设您想要将所有备份（包括每日备份）保留至少 6 个月的时间。

以下 GFS 方案可满足您的要求：

- 备份操作启动时间：**23:30:00**
- 备份时间：**周二、周四和周五**
- 每周/每月：**星期五**
- 保留备份：
  - 每日一次：**6 个月**
  - 每周一次：**6 个月**
  - 每月一次：**5 年**

在此方案中，将在周二和周四进行每日增量备份，在周五进行每周和每月备份。注意，要在**每周/每月**字段中选择**周五**，需要首先在**备份时间**字段中选择周五。

 Copyright © Acronis International GmbH, 2002-2013

此类存档允许您比较工作的第一天到最后一天期间的财务文档并将所有文档保留 5 年。

无每日备份

再考虑一个外部 GFS 方案：

- 备份操作启动时间：**24:00:00**
- 备份时间：**星期五**
- 每周/每月：**星期五**
- 保留备份：
  - 每日一次：**1 周**
  - 每周一次：**1 月**
  - 每月一次：**无限时长**

此备份仅在周五进行。这使得每周和每月备份仅能在周五进行，没有其它时间进行每日备份。所生成的“祖-父”存档因此只包含每周差异和每月完整备份。

尽管可以使用 GFS 来创建这样的存档，但在此情况下采用自定义方案会更加灵活。

自定义备份方案

简要了解

- 各个类型备份的自定义时间表和条件
- 自定义时间表和保留规则

参数

参数	含义
完整备份预定计划	指定执行完整备份的时间表和条件。 例如，可设定在每周日凌晨 01:00 所有用户注销时执行完整备份。
增量备份预定计划	指定执行增量备份的时间表和条件。 如果在任务运行时存档中不包含任何备份，将创建一个完整备份，而不是增量备份。
差异备份预定计划	指定执行差异备份的时间表和条件。 如果在任务运行时存档中不包含完整备份，将创建一个完整备份，而不是差异备份。
清理存档	指定处理旧备份的方法：定期应用保留规则 (页 93) 或在目标位置空间不足时，在备份期间清理存档。 默认情况下不指定保留规则，因此旧备份不会自动删除。 **应用保留规则** 指定保留规则及应用时间。 备份目标位置为共享文件夹或集中式保管库时建议使用此设置。 **备份过程中空间不足时**

Copyright © Acronis International GmbH, 2002-2013

	仅在备份过程中且没有足够的空间用于创建新备份时清理存档。在此情况下，软件将执行如下操作： ▪ 删除最早的完整备份和所有依赖该备份的增量/差异备份 ▪ 若只剩下一份完整备份，并且正在进行完整备份，则程序会删除上次完整备份和所有依赖该备份的增量/差异备份。 ▪ 若只剩下一个完整备份，且正在进行增量或差异备份，则会出现一条错误消息，告知可用空间不足。 备份到 USB 驱动或 Acronis 安全区 时建议使用此设置。此设置不适用于受控保管库、FTP 和 SFTP 服务器。 此设置可在存储设备只能容纳一个备份时删除存档中的上次备份。然而，若进程因为某种原因无法创建新备份，将没有任何备份。
应用保留规则 （仅在设置了保留规则后可用）	指定应用保留规则 (页 93)的时间。 例如，可将清理程序设置为按预定或每次备份后运行。 该选项仅在保留规则中设置至少一个保留规则后方可用。
清理预定计划 （仅在选择按预定后可用）	为存档清理指定时间表。 例如，可将清理预定为在每月的最后一天启动。 该选项仅在应用保留规则中选择了按预定后方可使用。
二级位置、三级位置、等	指定从当前位置复制或移动 (页 89)备份的位置。 仅在如何备份下勾选了将新创建的备份复制到另一位置复选框，或在保留规则窗口中勾选了将最旧备份移至其它位置时，此选项才可用。

示例

每周完整备份

以下方案用于每周五晚进行完整备份：

完整备份：预定：每周，每周五，晚上 10:00

此处，除**完整备份**中的**预定**外的所有参数都保留为空。存档中的所有备份都无限期地保留（不执行存档清理操作）。

完整和增量备份加清理

使用以下方案，存档将包括每周完整备份和每日增量备份。我们进一步要求完整备份仅在所有用户注销后开始。

完整备份：预定：每周，每周五，晚上 10:00

完整备份：条件：用户已注销

增量：预定：每周，每个工作日，晚上 9:00

另外，设置所有超过一年的备份将从存档中删除，并设置清理在创建新备份时执行。

 Copyright © Acronis International GmbH, 2002-2013

保留规则： 删除超过 **12 个月**的备份

应用规则：备份后

默认情况下，在所有依赖完整备份的增量备份也可被删除之前，不会删除为期一年的完整备份。有关更多信息，请参阅保留规则 (页 93)。

每月完整、每周差异和每日增量备份及清除

此示例说明自定义方案中所有可用选项的使用。

假定我们需要一个可进行每月完整、每周差异和每日增量备份的方案。备份预定可如下所示。

完整备份：预定：每月，每月**最后一个周日，晚上 9:00**

增量：预定：每周，每个**工作日，晚上 7:00**

差异：预定：每周，每个**周六，晚上 8:00**

此外，我们想要添加一些条件，必须满足这些条件才能开始进行备份。在每个备份类型的**条件**字段设置这些条件。

完整备份：条件：位置可用

增量：条件：用户已注销

差异：条件：用户空闲时

结果，原先预定在晚上 9:00 进行的完整备份可能实际要晚些才开始：需等到备份位置可用。与此相似，增量和差异备份任务会分别等待所有用户注销及用户空闲时开始。

最后，创建存档的保留规则：仅保留不超过 6 个月的备份，并且在每次执行完备份任务后及每个月的最后一天进行清理操作。

保留规则：删除超过 **6 个月**的备份

应用规则：在备份后，按照预定进行

清理预定：每月，每个月的**最后一天，晚上 10:00**

默认情况下，只要某个备份是其它必须保留的备份的依赖，就不会删除该备份。例如，如果某个完整备份符合删除条件，但存在依赖该备份的增量或差异备份，则该完整备份的删除将延迟到这些增量或差异备份也可以删除时进行。

有关更多信息，请参阅保留规则 (页 93)。

“汉诺塔”方案

简要了解

- 最多 16 个级别的完整、差异和增量备份
- 下一级别的备份比上一级别的备份少两倍
- 一次存储一个备份的每个级别
- 越新的备份，密度越高

 Copyright © Acronis International GmbH, 2002-2013

参数

您可为“汉诺塔”方案设置下列参数。

预定	设置每日 (页 77)、每周 (页 79)或每月 (页 81)时间表。设置预定参数允许创建简单时间表（简单每日时间表示例：备份将在每天上午 10 点运行）以及更复杂的时间表（复杂每日时间表示例：任务将每 3 天运行一次，从 1 月 15 日开始。在指定的日期，该任务将从上午 10 点至下午 10 点每 2 小时重复一次）。因此，复杂时间表指定方案应该按时间表运行的会话。在下文的讨论中，“日期”可替换为“预定会话”。
级别数	可选择 2 到 16 个备份级别。有关详细信息，请参阅下面的示例。
回滚时段	保证存档中可随时恢复的会话数目。根据时间表参数和您选择的级别数自动计算。有关详细信息，请参阅下面的示例。
备份类型	指定备份级别将具有的备份类型 ▪ **始终完整** - 所有备份级别均为完整。默认选择磁带驱动器作为备份位置。 ▪ **完整/差异/增量** - 不同级别的备份将具有不同的类型： - 最后级别备份为完整备份 - 中间级别备份为差异备份 - 第一级别备份为增量备份

示例

时间表参数设置如下

- 重复执行：每 1 天
- 频率：下午 6 点一次

级别数：4

备份类型：完整/差异/增量

下面是该方案时间表前 14 天（或 14 个工作阶段）的示例。阴影数字表示备份级别数。

1	2	3	4	5	6	7	8	9	10	11	12	13	14
4	1	2	1	3	1	2	1	4	1	2	1	3	1

不同级别的备份有不同的类型：

- 最后级别（在本例中为级别 4）备份为完整备份；
- 中间级别 (2、3) 备份为差异备份；
- 第一级别 (1) 备份为增量备份。

清理机制确保仅保留各个级别的最新备份。以下是存档在第 8 天，创建新的完整备份的前一天的示例。

1	2	3	4	5	6	7	8
4	1	2	1	3	1	2	1

Copyright © Acronis International GmbH, 2002-2013

该方案可提高数据存储效率：越接近当前的时间，保留的备份越多。拥有四个备份，我们就可以恢复今天、昨天、半周前或一周前的数据。

回滚时段

存档中可恢复的天数在不同的日期也有所不同。保证我们拥有的最少天数被称为回滚时段。

下表显示各个级别的方案的完整备份和回滚时段。

级别数	完整备份，每隔	在不同日期可以恢复	回滚时段
2	2 天	1 至 2 天	1 天
3	4 天	2 至 5 天	2 天
4	8 天	4 至 11 天	4 天
5	16 天	8 至 23 天	8 天
6	32 天	16 至 47 天	16 天

增加一个级别将使完整备份和回滚时段翻倍。

若要了解为何恢复天数不等，让我们返回到前面的例子。

下面是我们在第 12 天拥有的备份（灰色的数字表示已删除的备份）。

1	2	3	4	5	6	7	8	9	10	11	12
4	1	2	1	3	1	2	1	4	1	2	1

尚未创建第 3 级别的新差异备份，因此仍然存储着第五天的备份。因为它依赖于第一天的完整备份，该备份也同样可用。这使我们可以向前回滚 11 天，它是最佳的情况。

但是，在第二天创建了第 3 级别的新差异备份，所以旧的完整备份就会被删除。

1	2	3	4	5	6	7	8	9	10	11	12	13
4	1	2	1	3	1	2	1	4	1	2	1	3

这使我们只有四天的恢复间隔，结果它是最糟的情况。

在第 14 天，恢复间隔为五天。再次减少之前将在随后几天增加，依此类推。

1	2	3	4	5	6	7	8	9	10	11	12	13	14
4	1	2	1	3	1	2	1	4	1	2	1	3	1

回滚时段显示保证我们即使在最糟的情况下拥有的恢复天数。对于 4 级方案，恢复天数有四天。

手动启动

使用**手动启动**方案，您无需指定备份预定。您可以在之后的任何时候从**计划和任务**视图手动运行备份计划。

指定适合的设置，如下所示。

备份类型

选择备份类型

- **完整** - 对于所有备份位置，默认为选中（除 Acronis 线上备份存储外）。

Copyright © Acronis International GmbH, 2002-2013

- **增量。**首次备份将创建一个完整备份。下次备份将为增量备份。选择作为 Acronis 线上备份存储的唯一备份类型。
- **差异。**首次备份将创建一个完整备份。下次备份将为差异备份。

初始种子

此备份方案仅在您拥有初始种子许可证，并且选择了线上备份存储作为备份目标位置时可用。

初始种子服务可能不向您所在的地区提供。要查找更多信息，请单击此处：http://kb.acronis.com/content/15118.

初始种子用于将第一个备份（已满且通常是最大的）传输到硬盘驱动器上的线上存储，而非通过 Internet 传输。后续备份（均为增量备份且通常小得多）可在完全备份到达线上存储后通过 Internet 传输。

如果您备份 10 GB 或更多数据，初始种子可确保更快地传送备份数据，并降低流量成本。

有关详细信息，请参阅“初始种子 FAQ”章节。

4.2.7 存档验证

设置验证任务以检查备份数据是否可被恢复。如果备份不能成功通过验证，验证任务失败并且备份计划进入“错误”状态。

若要设置验证，指定以下参数

1. **验证时间** - 选择执行验证的时间。由于验证是一种极占资源的操作，应该将验证**预定**在受控计算机闲置时执行。另一方面，如果验证是您的数据保护策略的重要部分并且您希望立即获悉是否备份数据没有损坏并能够成功地恢复，可考虑在备份创建后开始验证。
2. **验证内容** - 选择验证整个存档还是存档中的最新备份。文件备份的验证操作类似于将所有文件从备份恢复到虚拟目标位置。卷备份的验证会计算备份中保存的每个数据块的校验和。存档的验证将验证存档的所有备份，可能需要很长时间及大量的系统资源。
3. **验证预订**（仅在您在第 1 步骤中的“预订”中进行了选择后出现） - 设置验证的时间表。有关更多信息，请参阅“预定” (页 76)章节。

4.2.8 备份计划凭据

提供计划将在该帐户下运行的帐户凭据。

指定凭据

1. 请选择下列任一选项：
   - **使用 Acronis 服务凭据**或**在当前用户下运行**

     计划将在以下某个用户账户下运行：
     - 若您在该计算机上具备管理员权限，则为代理程序服务账户。
     - 若您以用户组成员这类普通用户身份登录，则为您的账户。
   - **使用下列凭据**

     该任务将始终在您指定的凭据下运行，无论是手动启动还是按时间表执行。

     指定：

 Copyright © Acronis International GmbH, 2002-2013

- **用户名**。输入活动目录用户帐户的名称时，请确保同时指定域名（DOMAIN\Username 或者 Username@domain）。
- **密码**。帐户密码。
- **确认密码**。重新输入密码。

2. 单击**确定**。

若要了解更多有关根据用户权限的可用操作，请参阅“受控计算机上的用户权限” (页 32)章节。

4.2.9 标签（在备份中保留计算机属性）

每次备份计算机上的数据时，有关计算机名称、操作系统、Windows Service Pack 和安全标识符 (SID) 的信息都会随用户定义的文本标签一起添加到备份中。标签可能包括部门、计算机所有者姓名或可用作标记或密钥的类似信息。

如果您使用用于 ESX(i) 的代理程序将计算机恢复 (页 123)到 VMware ESX(i)，或将备份转换 (页 162)到 ESX(i) 虚拟机，这些属性将传送到虚拟机的配置中。可在虚拟机设置中查看：**编辑设置** > **选项** > **高级** > **常规** > **配置参数**。借助这些自定义参数，您可以选择、排序或分组虚拟机。这在各种方案下均非常有用。

示例：

假定您要将办公室或数据中心迁移到虚拟环境。借助可通过 VMware API 访问配置参数的第三方软件，您可以在开机之前将安全策略应用到每台计算机。

要将文本标签添加到备份：

1. 在**创建备份计划** (页 50)页面，单击**显示计划凭证、评论和标签**。
2. 在**标签**中，输入文本标签或从下拉菜单中选择。

参数规格

参数	数值	描述
acronisTag.label	<string>	用户定义标签。 在创建备份计划时用户可以设置标签。
acronisTag.hostname	<string>	主机名 (FQDN)
acronisTag.os.type	<string>	操作系统
acronisTag.os.servicepack	0, 1, 2...	系统中安装的 Service Pack 的版本。 仅限 Windows 操作系统。
acronisTag.os.sid	<string>	计算机的 SID。 例如：S-1-5-21-874133492-782267321-3928949834。 仅限 Windows 操作系统。

"acronisTag.os.type" 参数的值

Windows NT 4	winNTGuest
Windows 2000 Professional	win2000ProGuest

Copyright © Acronis International GmbH, 2002-2013

Windows 2000 Server	win2000ServGuest
Windows 2000 Advanced Server	win2000ServGuest
Windows XP 所有版本	winXPProGuest
Windows XP 所有版本（64 位）	winXPPro64Guest
Windows Server 2003, 所有版本	winNetStandardGuest
Windows Server 2003, 所有版本（64 位）	winNetStandard64Guest
Windows 2008	winLonghornGuest
Windows 2008（64 位）	winLonghorn64Guest
Windows Vista	winVistaGuest
Windows Vista（64 位）	winVista64Guest
Windows 7	windows7Guest
Windows 7（64 位）	windows7_64Guest
Windows Server 2008 R2（64 位）	windows7Server64Guest
Linux	otherLinuxGuest
Linux（64 位）	otherLinux64Guest
其它操作系统	otherGuest
其它操作系统（64 位）	otherGuest64

范例

acronisTag.label = “DEPT:BUCH; COMP:SUPERSERVER; OWNER:EJONSON”
acronisTag.hostname = “superserver.corp.local”
acronisTag.os.type = “windows7Server64Guest”
acronisTag.os.servicepack = “1”
acronisTag.os.sid = “S-1-5-21-874133492-782267321-3928949834”

4.2.10 备份计划中的操作顺序

如果备份计划包含多项操作，Acronis Backup & Recovery 11.5 将按以下顺序执行这些操作：

1. 清理（如果已配置**在备份之前**）和验证（如果已执行清理操作并且验证已配置为**在应用保留规则之后**运行）。

   若在清理过程中将备份移到其他位置，则继续在主位置执行以下步骤之前，将执行为后续位置配置的所有操作。
2. 备份前命令执行。
3. 备份：
   a. **数据捕**获前命令执行
   b. 快照创建
   c. **数据捕**获后命令执行
   d. 备份过程

Copyright © Acronis International GmbH, 2002-2013

4. 启动备份编录。

   备份编录的过程需要耗费很多时间。它与以下步骤并行执行。
5. 备份后命令执行。
6. 灾难恢复计划 (DRP) 创建。
7. 转换为虚拟机。
8. 备份复制。
9. 清理。

   若在清理过程中出现复制操作或将备份移到其他位置，则继续在主位置执行以下步骤之前，将执行为后续位置配置的所有操作。
10. 验证。
11. 磁带媒体弹出。
12. 发送电子邮件通知。

4.2.11 此程序为何需要密码？

不论用户是否登录，预订的或推迟的任务都必须运行。如果您尚未明确指定任务将在其下运行的凭据，则程序将建议使用您的帐户继续。输入密码，指定另一帐户或将预订的开始时间更改为手动。

4.3 备份文件简称

要使用备份文件的简化命名，请执行以下任一操作：

- 在欢迎屏幕上，单击**创建备份计划** (页 50)，展开**显示备份文件命名、存档注释**，然后选中**使用存档名命名备份文件...**复选框。

  当您备份至本地连接的 RDX 驱动器或 USB 闪存驱动器时，不会出现**使用存档名命名备份文件...**复选框。相反，将由可移动设备模式 (页 185)确定使用标准还是简化命名方案。在 Linux 中，该复选框将在您手动加载设备后出现。
- 在欢迎屏幕上，单击**立即备份** (页 50)。当备份目标支持时，将使用简化命名（参见下面的“限制条件”）。

在使用简化文件命名时

- 存档中的第一个（完整）备份的文件名将包含存档名，例如：**MyData.tib**。后续（增量或差异）备份的文件名将包含索引。例如：**MyData2.tib**、**MyData3.tib** 等。

  此简单命名方案允许您在可卸载媒体上创建计算机的便携式映像，或使用脚本将备份移至不同的位置。
- 在创建新的完整备份之前，软件会删除整个存档并重新创建一个。

  当轮换 USB 硬盘驱动器并希望每个驱动器保留单个完整备份 (页 74)或一周创建的所有备份 (页 74)时，此行为将非常有用。但是如果在唯一驱动器上的完整备份失败，则您可能不能创建任何备份。

  通过在存档名称中添加 [Date] 变量 (页 72)，可以抑制此行为。

Copyright © Acronis International GmbH, 2002-2013

在使用标准文件命名时

- 每个备份将具有唯一文件名并包含准确的时间戳和备份类型。例如：**MyData_2010_03_26_17_01_38_960D.tib**。此标准文件命名允许更广的备份目标和备份方案范围。

限制条件

在使用简化文件命名时，下列功能不可用：

- 在单个备份计划内设置完整备份、增量备份和差异备份。您需要为每种备份类型创建独立的备份计划。
- 备份到受控保管库、磁带、BRAND> 安全区或 Acronis 线上备份存储。
- 使用适用于 ESX(i) 的代理程序或适用于 Hyper-V 的代理程序备份虚拟机。
- 设置备份复制。
- 设置保留规则。
- 设置备份到虚拟机的定期转换。
- 将增量或差异备份转换为完整备份。

存档名称的限制

- 存档名称不能以数字结尾。
- FAT16、FAT32 和 NTFS 文件系统不允许在文件名中使用下列字符：反斜杠?(\)、斜杠?(/)、冒号?(:)、星号?(*)、问号?(?)、引号?("）、小于号 (<)、大于号 (>) 和竖号?(|)。

4.3.1 [DATE] 变量

若在存档名称中指定 **[DATE]** 变量，每个备份的文件名将包括备份的创建日期。

使用此变量时，新日期的首个备份将为完整备份。在创建下一个完整备份之前，软件会删除当天较早时间创建的所有备份。当天之前的所有备份将被保留。这意味着您可以存储包含或不含增量备份的多个完整备份，但每天只能存储一个完整备份。您可按日期对备份排序。您也可使用脚本来复制、移动或删除旧备份。

该变量的值为当前日期，用 ([]) 括号括住。日期格式取决于计算机中的区域选项。例如，若日期格式为年-月-日，则 2012 年 1 月 31 日的值为 **[2012-01-31]**。文件名中不支持的字符，如斜杠 (/)，将替换为下划线 (_)。

您可以在存档名称的任意位置放置此变量。此变量可使用小写和大写字母。

示例

示例 1.假设您针对两天执行增量备份，一天两次（午夜和正午），从 2012 年 1 月 31 日开始。存档名为 **MyArchive-[DATE]**，日期格式为年-月-日。以下是第二天后的备份文件列表：

MyArchive-[2012-01-31].tib（完整备份，创建于 1 月31 日午夜）
MyArchive-[2012-01-31]2.tib（增量备份，创建于 1 月31 日正午）
MyArchive-[2012-02-01].tib（完整备份，创建于 2 月 1 日午夜）
MyArchive-[2012-02-01]2.tib（增量备份，创建于 2 月 1 日正午）

示例 2.假设您执行完整备份并采用与上一示例相同的预定、存档名称和日期格式。则第二天后的备份文件列表如下所示：

Copyright © Acronis International GmbH, 2002-2013

MyArchive-[2012-01-31].tib（完整备份，创建于 1 月 31 日正午）
MyArchive-[2012-02-01].tib（完整备份，创建于 2 月 1 日正午）

这是因为午夜创建的完整备份被当天的新完整备份替换。

4.3.2 备份分割和简化文件命名

在根据备份分割 (页 103)设置来分割备份时，会使用相同的索引来命名备份的各个部分。 下一备份的文件名将具有下一可用索引。

例如，假定存档 **MyData** 的第一个备份被分割成两个部分。 那么，该备份的文件名将分别为 **MyData1.tib** 和 **MyData2.tib**。 第二个备份（假定其并未分割）将命名为 **MyData3.tib**。

4.3.3 使用示例

本节提供如何使用简化文件命名的示例。

示例 1. 替换旧备份的每日备份

试想以下情形：

- 您想要对计算机执行每日完整备份。
- 您想要将备份存储在本地连接的 USB 硬盘驱动器的文件 **MyMachine.tib** 中。
- 您想要每个新备份替换旧备份。

在此情形下，应创建一个包含每日计划的备份计划。创建备份计划时，指定 USB 硬盘驱动器作为存档位置，指定 **MyMachine** 作为存档名称，选中**使用存档名命名备份文件...**复选框，并选择**完整**作为备份类型。

结果。该存档只包含一个文件：MyMachine.tib。在创建新备份前，会删除此文件。

如果选择备份到本地连接的 RDX 驱动器或 USB 闪存盘，您将不会看到**使用存档名命名备份文件...**复选框。而是要确保可移动设备模式 (页 185)设置为**可移动媒体**。

示例 2. 包含日期标记的每日完整备份

试想以下情形：

- 您想要对计算机执行每日完整备份。
- 您想要使用脚本将旧备份移动到远程位置。

在此情形下，应创建一个包含每日计划的备份计划。在创建备份计划时，指定 **MyMachine-[DATE]** 作为存档名，选择**使用存档名命名备份文件...**复选框，并选择**完整**作为备份类型。

结果：

- 2012 年 1 月 1 日、2012 年 1 月 2 日及后续日期的备份分别存储为 MyMachine-[2012-01-01].tib、MyMachine-[2012-01-02].tib 等等，以此类推。
- 您的脚本可以根据日期标记移动旧备份。

另请参阅“[Date] 变量” (页 72)。

 Copyright © Acronis International GmbH, 2002-2013

示例 3. 当天内的小时备份

试想以下情形：

- 您想要每天对服务器的关键文件执行每小时备份。
- 您想要将每天的第一次备份设为完整备份并于午夜时分执行，将后续备份设为差异备份并于每天的 01:00、02:00 执行，以此类推。
- 您想要在存档中保留旧备份。

在此情形下，应创建一个包含每日计划的备份计划。在创建备份计划时，请指定 **ServerFiles[Date]** 作为存档名，选择**使用存档名命名备份文件...**复选框，指定**差异**作为备份类型，并预定于午夜开始每小时执行一次备份。

结果：

- 2012 年 1 月 1 日 24 个备份存储为 ServerFiles[2012-01-01].tib、ServerFiles[2012-01-01]2.tib，以此类推，直至 ServerFiles[2012-01-01]24.tib。
- 第二天，备份将以完整备份 ServerFiles[2012-01-02].tib 开始。

另请参阅“[Date] 变量” (页 72)。

示例 4. 通过每日驱动器交换进行每日完整备份

试想以下情形：

- 您想要对计算机执行每日完整备份。
- 您想要将备份存储在本地连接的 USB 硬盘驱动器的文件 **MyMachine.tib** 中。
- 您有两个这样的驱动器。您要在每次备份之前交换它们，这样，一个驱动器包含当天的备份，而另一个驱动器则包含前一天的备份。
- 您希望每个新备份替换当前连接的驱动器上的备份。

在此情形下，应创建一个包含每日计划的备份计划。创建备份计划时：

- 指定 **MyMachine** 作为存档名称。
- 在 Windows 中，指定 **D:** 作为存档位置，其中 **D** 是每个驱动器在连接到计算机时在操作系统中的编号。

  在 Linux 中，创建诸如 **/mnt/backup** 之类的目录，并指定该目录作为存档位置。每次连接驱动器时，请确保将其加载到加载点 **/mnt/backup**。
- 勾选**使用存档名命名备份文件...**复选框。
- 选择**完整**作为备份类型。

结果。每个硬盘驱动器都将包含一个完整备份。当一个驱动器连接到计算机时，您可以使另一驱动器处于异地以获得额外数据保护。

在 Windows 中，如果您选择备份至本地连接的 RDX 驱动器或 USB 闪存驱动器，则不会出现**使用存档名命名备份文件...**复选框。而是要确保可移动设备模式 (页 185)设置为**可移动媒体**。

示例 5. 通过每周驱动器交换进行每日备份

试想以下情形：

- 您想要对计算机执行每日备份：每周一进行完整备份和周二至周日进行增量备份。
- 您要将备份存储到本地连接的 USB 硬盘驱动器上的存档 **MyMachine** 中。

 Copyright © Acronis International GmbH, 2002-2013

- 您有两个这样的驱动器。您想要每周一交换它们，这样，一个驱动器包含本周的备份（周一至周日），另一驱动器则包含上一周的备份。

在此情形下，您需要创建两个备份计划，如下所示：

a) 创建第一个备份计划时：
   - 指定 **MyMachine** 作为存档名称。
   - 在 Windows 中，指定 **D:** 作为存档位置，其中 **D** 是驱动器在连接到计算机时在操作系统中的编号。

     在 Linux 中，创建诸如 **/mnt/backup** 之类的目录，并指定该目录作为存档位置。每次连接驱动器时，请确保将其加载到加载点 **/mnt/backup**。
   - 勾选**使用存档名命名备份文件...**复选框。
   - 选择**完整**作为备份类型。
   - 预定备份在每周一运行。

b) 创建第二个备份计划时，指定与第一个备份计划相同的设置，但是选择**增量**作为备份类型，并预定备份在每周二至周日运行。

结果：

- 在创建周一备份（第一个备份计划）之前，将从当前连接的驱动器中删除所有备份。
- 当一个驱动器连接到计算机时，您可以使另一驱动器处于异地以获得额外数据保护。

在 Windows 中，如果您选择备份至本地连接的 RDX 驱动器或 USB 闪存驱动器，则不会出现**使用存档名命名备份文件...**复选框。而是要确保可移动设备模式 (页 185)设置为**可移动媒体**。

示例 6. 工作时间内的备份

试想以下情形：

- 您想要每天备份服务器的关键文件。
- 您想要将每天的第一个备份设为完整备份，并于凌晨 01:00 执行。
- 您想要将工作时间内的备份设为差异备份，并于上午 8:00 到下午 5:00 之间每小时执行一次。
- 您想要在每个备份文件中包括创建日期。

在此情形下，您需要创建两个备份计划，如下所示：

a) 在创建第一个备份计划时，请指定 **ServerFiles[DATE]** 作为存档名，选择**使用存档名命名备份文件...**复选框，并选择**完整**作为备份类型，预定于每天 01:00:00 执行备份。

b) 在创建第二个备份计划时，指定与第一个备份计划相同的设置，但选择**差异**作为备份类型，并预定如下执行备份：
   - **运行任务：每天**
   - **每：1 小时**
   - **从：上午 08:00:00**
   - **至：下午 05:01:00**

结果：

- 2012 年 1 月 31 日的完整备份将存储为 ServerFiles[2012-01-31].tib。
- 2012 年 1 月 31 日的 10 个差异备份将存储为 ServerFiles[2012-01-31]2.tib、ServerFiles[2012-01-31]3.tib，以此类推，直至 ServerFiles[2012-01-31]11.tib。

 Copyright © Acronis International GmbH, 2002-2013

- 第二天，2 月 1 日，备份将以完整备份 ServerFiles[2012-02-01].tib 开始。差异备份将以 ServerFiles[2012-02-01]2.tib 开始。

另请参阅“[Date] 变量” (页 72)。

4.4 预定

Acronis 预定程序可帮助管理员使备份计划与公司的日常工作流程以及每个员工的工作方式相适应。该计划的任务将会系统性地启动，以安全地保护关键数据。

当创建备份计划 (页 50)配有以下任一备份方案时：简单、自定义或汉诺塔，可提供预定功能。也可为验证任务 (页 221)设置预定功能。

预定程序使用备份计划所在的计算机上的本地时间。在创建预定前，请确保已正确设置该计算机的日期与时间。

预定

要定义执行任务的时间，需要指定一个或多个事件。任何指定的事件发生时都会启动任务。下表列出了 Windows 和 Linux 操作系统中可用的事件。

事件	Windows	Linux
时间：每日、每周和每月	+	+
距离上次成功备份的时间 （指定时间长度）	+	+
用户登录 （任何用户，**当前用**户，指定用户帐户）	+	-
用户注销* （任何用户，**当前用**户，指定用户帐户） ***关机与注**销不同。系统关机时任务将不会运行。	+	-
系统启动时	+	+
系统关闭	+	-
Windows 事件日志中的事件 （指定事件的**参数**）	+	-

条件

仅针对备份操作，除了事件外，您还可以指定一个或多个条件。一旦发生任何事件，预定程序就会检查条件，并在条件满足时运行任务。如果设定了多个条件，则必须满足所有条件才能执行任务。下表列出了 Windows 和 Linux 操作系统中可用的条件。

条件：仅在满足以下条件时运行任务	Windows	Linux
用户空闲（正在**运行屏幕保**护程序或计算机已锁定）	+	-
该位置的主机可用	+	+

Copyright © Acronis International GmbH, 2002-2013

任务运行时间在指定时间间隔内	+	+
所有用户都已注销	+	-
超过距上次成功完成备份指定的时间	+	+

事件发生但条件（或多个条件中的一个）不满足时，预定程序的行为由任务启动条件 (页 119) 备份选项定义。

常见问题

- **如果上一任务的执行尚未完成时发生了事件（且如果满足存在的条件时）会怎样？**
  将忽略该事件。
- **如果预定程序正在等待满足上一事件所需条件时发生了事件会怎样？**
  将忽略该事件。
- **如果条件长时间未满足会怎样？**
  如果继续延迟备份会引入风险，您可以强制实现条件（如通知用户注销）或手动运行任务。要自动处理此情况，可以设定一个时间间隔，超过此时间间隔，预定程序将忽略任务所需条件而执行任务。

4.4.1 每日预定

每日预定在 Windows 和 Linux 操作系统中有效。

指定每日预定

在**预定**区域中，选择适当的参数，如下所示：

每：<...> 天	设置重复执行任务的间隔天数。例如，如果设置成每 2 天，则将每隔 1 天执行一次任务。

在**在当天执行任务...**区域，选择以下参数之一：

执行一次，时间为：<...>	设置一个时间点，将在该时间点执行一次任务。
每：<...> **从：<...> 至：<...>**	设置在指定的时间间隔内重复启动任务的次数。例如，如果将任务频率设置为上午 10:00:00 到晚上 10:00:00 每 1 小时执行一次，则会在一天内，从上午 10 点到晚上 10 点执行 12 次任务。

在**生效时间...**区域，进行以下设置：

从：<...>	设置启用此预定的日期（生效日期）。如果清除此复选框，任务将在上面指定的最近日期和时间启动。
至：<...>	设置禁用此预定的日期。如果清除此复选框，任务将无限期执行。

高级预定设置 (页 85)仅可用于在 Acronis Backup & Recovery 11.5 管理服务器中注册的计算机。若要指定这些设置，请单击**高级设置**区域中的**更改**。

窗口底部的**结果**字段中将会显示您所做的全部设置。

 Copyright © Acronis International GmbH, 2002-2013

示例

“简单”每日预定

每日下午 6 点运行任务。

预定的参数设置如下所示。

1. 每：**1** 天。
2. 执行一次，时间为：**下午 06:00:00**
3. 生效时间：

   从：**未设置**。如果任务在下午 6 点前创建，则将在当天启动任务。如果任务在 下午 6 点后创建，则将在第二天 下午 6 点首次启动任务。

   至：**未设置**。任务执行天数没有限制。

“3 小时间隔，执行 3 个月”预定

每 3 小时运行 1 次任务。在特定日期（如 2009 年 9 月 15 日）开始任务，并在 3 个月后结束任务。

预定的参数设置如下所示。

1. 每：**1** 天。
2. 每：**3** 小时

   从：**上午 12:00:00**（午夜）到：**晚上 09:00:00** - 这样，将以 3 小时为间隔，每天执行 8 次任务。在 晚上 9 点完成当日最后一次任务执行后，将在第二天到来时（午夜）再次执行任务。
3. 生效时间：

   从：**09/15/2009**。如果创建任务的当前日期是 2009 年 9 月 15 日，且创建任务的当前时间是下午 01:15 ，则将在最近时间间隔开始运行任务：此示例中为下午 03:00 。

   至：**12/15/2009**。将在此日期最后一次执行任务，但是，此日期过后，在**任务**视图中仍可看到此任务。

一个任务多个每日预定

在某些情况下，您可能需要每日多次，甚至以不同的时间间隔运行任务。对于这些情况，请考虑向单个任务添加多个预定。

例如，假定必须从 2009 年 9 月 20 日开始，每 3 天执行一次任务，每天执行 5 次：

- 第 1 次在上午 8 点
- 第 2 次在中午 12 点（中午）
- 第 3 次在下午 3 点
- 第 4 次在下午 5 点
- 第 5 次在下午 7 点

初步看起来需要添加 5 个简单预定。再花一分钟考虑一下，就可以找到一个更好的方法。可以发现，第 1 次和第 2 次执行任务的重复间隔是 4 小时，第 3 次、第 4 次和第 5 次执行任务的重复间隔是 2 小时。对于此情况，最佳方法是向任务添加两个预定。

第 1 个每日预定

1. 每：**3** 天。

Copyright © Acronis International GmbH, 2002-2013

2. 每：**4** 小时。
   从：上午 **08:00:00** 到：下午 **12:00:00**。
3. 生效时间：
   从：**09/20/2009**.
   至：**未设置**。

第 2 个每日预定

1. 每：**3** 天。
2. 每：**2** 小时。
   从：**15:00:00** 到：**19:00:00**。
3. 生效时间：
   从：**09/20/2009**.
   至：**未设置**。

4.4.2 每周预定

每周预定在 Windows 和 Linux 操作系统中有效。

指定每周预定

在**预定**区域中，选择适当的参数，如下所示：

每：<...> 个星期：<...>	指定每几周以及在周几执行任务。例如，如果设置为每 **2** 周、在**周一**执行，则将每隔一周在周一执行任务。

在**在当天执行任务...区域**，选择以下参数之一：

执行一次，时间为：<...>	设置一个时间点，**将在**该时间点执行一次任务。
每：<...> **从：<...> 至：<...>**	设置在指定时间间隔内运行任务的次数。例如，如果**将任**务频率设置为**上午 10:00:00** 到**晚上 10:00:00** 每 **1** 小时执行一次，则将在一天的上午 10 点到**晚上** 10 点执行 12 次任务。

在**生效时间...**区域，进行以下设置：

从：<...>	设置**启用此**预定的日期（生效日期）。如果**清除此复**选框，任务将在上面指定的最近日期和时间启动。
至：<...>	设置禁用此预定的日期。如果**清除了此复**选框，任务执行的周数将没有限制。

高级预定设置 (页 85)仅可用于在 Acronis Backup & Recovery 11.5 管理服务器中注册的计算机。若要指定这些设置，请单击**高级设置**区域中的**更改**。

窗口底部的**结果**字段中将会显示您所做的全部设置。

示例

“一周中的一天”预定

Copyright © Acronis International GmbH, 2002-2013

从特定日期（比如 2009 年 5 月 14 日）开始每周五晚上 10 点运行任务，持续 6 个月。

预定的参数设置如下：

1. 每：**1** 周 在：**周五**。
2. 执行一次，时间：**晚上 10:00:00**。
3. 生效时间：

   从：**05/13/2009**。将在最近的周五下午 10 点启动任务 。

   至 **11/13/2009**。将在此日期最后一次执行任务，但此日期后，在“任务”视图中仍可看到任务本身。（如果此日期不是周五，则将在此日期前的最后一个周五最后一次执行此任务。）

创建自定义备份方案时广泛使用此预定。类似“每周一天”的预定被添加到完整备份。

“工作日”预定

在每周工作日运行任务：周一到周五。仅在每个工作日的晚上 9 点运行一次任务。

预定的参数设置如下：

1. 每:**1** 周 在：**<工作日>** - 选中<工作日>复选框会自动选中对应的复选框（**周一**、**周二**、**周三**、**周四**和**周五**），并保留其它复选框不变。
2. 执行一次，时间为:**21:00:00**。
3. 生效时间：

   从:**空**。如果在周一上午 11:30 创建任务，则将在当天的晚上 9 点启动该任务。如果在周五的晚上 9 点后创建任务，则将在最近的工作日（此示例中为周一）晚上 9 点首次启动该任务。

   结束日期：**空**。任务执行周数没有限制。

创建自定义备份方案时广泛使用此预定。'工作日'这类预定用于进行增量备份，而完整备份预定为每周执行一次。更多信息，请参阅自定义备份方案 (页 63)一节中的完整和增量备份以及清理示例。

一个任务多个每周预定

当需要以不同的时间间隔在一周中的不同天执行任务时，请考虑向一周中的想要执行任务的每一天或几天添加专门的预定。

例如，需要以下面的预定运行任务：

- 周一：中午 12 点（中午）和晚上 9 点分别执行 1 次
- 周二：从上午 9 点到晚上 9 点每 3 小时执行 1 次
- 周三：从上午 9 点到晚上 9 点每 3 小时执行 1 次
- 周四：从上午 9 点到晚上 9 点每 3 小时执行 1 次
- 周五：中午 12 点和晚上 9 点分别执行 1 次（即与周一相同）
- 周六：晚上 9 点执行 1 次
- 周日：晚上 9 点执行 1 次

将相同任务执行时间进行组合以后，可将以下 3 个预定添加到任务：

第 1 个预定

1. 每：**1** 周，在：**周一**和**周五**。

 Copyright © Acronis International GmbH, 2002-2013

2. 每：**9** 小时
   从：**中午 12:00:00** 到：**21:00:00**。
3. 生效时间：
   从：**未设置**。
   至：**未设置**。

第 2 个预定

1. 每 **1** 周，在：**周二**、**周三**和**周四**。
2. 每 **3** 小时
   从**上午 09:00:00** 到**晚上 09:00:00**。
3. 生效时间：
   从：**未设置**。
   至：**未设置**。

第 3 个预定

1. 每：**1** 周，在：**周六**，**周日**。
2. 执行一次，时间为：**21:00:00**。
3. 生效时间：
   从：**未设置**。
   至：**未设置**。

4.4.3 每月预定

每月预定在 Windows 和 Linux 操作系统中有效。

指定每月预定

在**预定**区域中，选择适当的参数，如下所示：

月份：<...>	选择要执行任务的特定月份。
天：<...>	选择一个月中要执行任务的特定日期。也可以不管实际日期，选择一个月的最后一天。
于：<...> <...>	选择周中要执行任务的特定天。

在**在当天执行任务...区域**，选择以下参数之一：

执行一次，时间为：<...>	设置一个时间点，**将在**该时间点执行一次任务。
每：<...> **从：<...> 至：<...>**	设置在指定时间间隔内运行任务的次数。例如，如果**将任**务频率设置为**上午 10:00:00** 到**晚上 10:00:00** 每 **1** 小时执行一次，则将在一天的上午 10 点到**晚上** 10 点执行 12 次任务。

在**生效时间...**区域，进行以下设置：

从：<...>	设置**启用此**预定的日期（生效日期）。如果**清除此复**选框，任务将在上面指定的最近日期和时间启动。

Copyright © Acronis International GmbH, 2002-2013

至：<...>	设置禁用此预定的日期。如果**清除了此复**选框，任务执行的月数将没有限制。

高级预定设置 (页 85)仅可用于在 Acronis Backup & Recovery 11.5 管理服务器中注册的计算机。若要指定这些设置，请单击**高级设置**区域中的**更改**。

窗口底部的**结果**字段中将会显示您所做的全部设置。

示例

“每月最后一天”预定

在每月最后一天的晚上 10 点运行一次任务。

预定的参数设置如下。

1. 月份：**<每月>**。
2. 天：**最后一天**。将不管实际日期，在每月的最后一天运行该任务。
3. 执行一次，时间为：**22:00:00**。
4. 生效时间：

   从：**空**。

   至：**空**。

创建自定义备份方案时广泛使用此预定。“每月最后一天”预定用于进行完整备份，而差异备份预定每周进行一次，增量备份在工作日进行。更多信息，请参阅自定义备份方案 (页 63)一节中的每月完整、每周差异和每天增量备份以及清理示例。

“季节”预定

在 2009 和 2010 年北方秋季的所有工作日运行任务。在每个工作日，任务从午夜 12 点（午夜）到下午 6 点每 6 小时执行一次。

预定的参数设置如下。

1. 月份：**9 月、10 月和 11 月**。
2. 在：**<所有><工作日>**。
3. 每：**6** 小时。

   从：**上午 12:00:00** 到：**18:00:00**。
4. 生效时间：

   从：**08/30/2009**。实际上该任务将在 9 月的第一个工作日启动。设置此日期可确保任务在 2009 年启动。

   至：**12/01/2010**。实际上，任务将在 11 月的最后一个工作日结束。设置此日期可确保在 2010 年北半球的秋天过后，任务终止。

一个任务多个每月预定

当需要随月份变化，以不同的时间间隔在不同天或周执行任务时，请考虑向想要执行任务的每一月或几月添加专门的预定。

假定任务在 2009 年 11 月 1 日生效。

- 在北方冬季，任务在每个工作日晚上 10 点运行一次。

Copyright © Acronis International GmbH, 2002-2013

- 在北方的春天和秋天，任务在所有的工作日每 12 小时执行一次。
- 在北方夏季，任务在每月的第 1 天和第 15 天每天晚上 10 点运行一次。

因此，可将以下 3 个预定添加到任务。

第 1 个预定

1. 月份：**12 月**、**1 月**和 **2 月**。
2. 在：**<所有><所有工作日>**
3. 执行一次，时间为：**22:00:00**。
4. 生效时间：

   从：**11/01/2009**.

   至：**未设置**。

第 2 个预定

1. 月份：**3 月**、**4 月**、**5 月**、**9 月**、**10 月**和 **11 月**。
2. 在：**<所有><所有工作日>**。
3. 每：**12 小时**

   从：**上午 12:00:00** 到：**下午 12:00:00**。
4. 生效时间：

   从：**11/01/2009**.

   至：**未设置**。

第 3 个预定

1. 月份：**6 月**、**7 月**和 **8 月**。
2. 天：**1, 15**.
3. 执行一次，时间为：**22:00:00**。
4. 生效时间：

   从：**11/01/2009**.

   至：**未设置**。

4.4.4 在发生 Windows 事件日志事件时

此类型的预定仅在 Windows 操作系统中有效。

您可以将备份任务预定为在事件日志（如应用程序、安全或系统日志）中记录了特定 Windows 事件的时候开始。

例如，您可能想设置这样一个备份计划：一旦 Windows 发现硬盘驱动将要出现故障，就自动对数据进行紧急完整备份。

参数

日志名称

指定日志的名称。从列表中选择标准日志名称（**应用程序**、**安全**或**系统**） 或输入日志名称—例如：**Microsoft Office 会话**

事件源

Copyright © Acronis International GmbH, 2002-2013

指定事件源，通常用于指出导致事件发生的程序或系统组件 — 例如：**磁盘**

事件类型

指定事件类型：**错误**、**警告**、**信息**、**审计 成功**或**审计 失败**。

事件标识

指定事件编号，通常用于标识同一源的事件中特定类型的事件。

例如，当 Windows 发现磁盘上存在坏区时，会发生事件**错误**事件，其事件 源 为**磁盘**，事件 ID 为 **7**；当磁盘不能访问时，会发生**错误**事件，其事件 源 为**磁盘**，事件 ID 为 **15**。

示例

'坏区块'紧急备份

硬盘上突然出现一个或多个坏区通常表示硬盘驱动很快会出现故障。假定您想要创建一个一旦发生此情况就会立即备份硬盘数据的备份计划。

在 Windows 发现硬盘上存在坏区时，它会将事件源为**磁盘**，事件编号为 **7** 的事件记录到**系统**日志中；事件类型为**错误**。

在创建此计划时，在**预定**区域进行以下选择或输入：

- **日志名称：系统**
- **事件源：磁盘**
- **事件类型：Error**
- **事件标识：7**

重要事项：要确保在即使存在坏区的情况下完成任务，必须将任务设置为忽略坏区。为此，在**备份选项**中，转至**错误处理**，然后选择**忽略坏区**复选框。

Vista 中的更新前备份

假定您想要创建一个备份计划，实现每次 Windows 要安装更新时，自动执行系统备份（例如，通过备份安装 Windows 的卷）。

Microsoft Windows Vista 操作系统在下载了一个或多个更新并预定安装后，会在**系统**日志中记录事件源为 **Microsoft-Windows-WindowsUpdateClient**，事件编号为 **18** 的事件；事件类型为**信息**。

在创建此计划时，在**预定**区域进行以下选择或输入：

- **日志名称：系统**
- **事件源：Microsoft-Windows-WindowsUpdateClient**
- **事件类型：信息**
- **事件标识：18**

提示：要在运行 Microsoft Windows XP 的计算机上创建类似的备份计划，请将**事件源**中的文本替换为 **Windows Update Agent**，其它字段设置与上面相同。

Copyright © Acronis International GmbH, 2002-2013

如何在'事件查看器'中查看事件

要在'事件查看器'中打开日志

1. 在桌面或**开始**菜单中，右键单击**我的电脑**，然后单击**管理**。
2. 在**计算机管理**中控台中，展开**系统工具**，然后展开**事件查看器**。
3. 在**事件查看器中**，单击想要查看的日志名称—例，**应用程序**。

注意事项：您必须是管理员组的成员才能打开安全日志（**安全**）。

要查看事件属性（包括事件源和事件编号）

1. 在**事件查看器中**，单击想要查看的日志名称—例，**应用程序**。

注意事项：您必须是管理员组的成员才能打开安全日志（**安全**）。

2. 在右窗格中的事件列表中，双击想要查看属性的事件名称。
3. 在**事件属性**对话框中，查看事件的属性，如显示在**源**字段中的事件源和显示在**事件标识**字段中的事件编号。

查看完成后，单击**确定**关闭**事件属性**对话框。

4.4.5 高级预定设置

在集中式备份计划中设置每日、每周或每月计划时，可使用以下高级设置。

使用远程唤醒

如果启用此设置，在预定开始备份、清理或验证之前，Acronis Backup & Recovery 11.5 Management Server 将使用远程唤醒功能唤醒已关闭的注册计算机。如果每台计算机上的备份任务开始时都有延迟（参阅下一项设置），管理服务器将按照设置的这些延迟唤醒计算机。

使用此设置前，请确保注册机上已启用远程唤醒功能。计算机的基本输入/输出系统 (BIOS) 配置、网络适配器配置和操作系统配置必须允许从也称为 S5 或 G2 电源状态的电源关闭状态唤醒计算机。

在时间窗口内分配开始时间

启用此设置后，相对备份计划中设置的开始时间而言，每台注册机上的备份任务开始时都将有特定延迟。这样将在某个时间间隔内分配任务的实际开始时间。

为将多台计算机备份到某个网络位置而创建集中式备份计划时您可能要使用此设置，以免网络负荷过重。

延迟值的范围从零至指定的最大延迟值，并根据所选的分配方法确定。将备份计划部署到计算机时会确定每台计算机的延迟值，并一直保留到您编辑备份计划和更改最长延迟值为止。

如果存在条件，则在每台计算机上任务的实际开始时间检查这些条件。

无论最大延迟值是多少，所有开始时间都会保持在同一日期内。例如，如果您的备份计划于 23:00 开始并且最大延迟值为 2 小时，则所有任务的开始时间都只会介于 23:00 和 23:59 之间。这些任务会在午夜之后正常结束。

下例说明了此设置。

示例 1

Copyright © Acronis International GmbH, 2002-2013

假如您正在将以下计划的集中式备份计划部署到三台计算机：

运行任务：**每日**
执行一次，时间为：**早上 09:00:00**

在时间窗口内分配开始时间
最长延迟：**1 小时**
分配方法：**随机**

在这种情况下，任务在每台计算机上的开始时间可能是上午 09:00:00 和 09:59:59 之间的任何时间，例如：

第一台计算机：每天上午 09:30:03

第二台计算机：每天上午 09:00:00

第三台计算机：每天上午 09:59:59

示例 2

假如您正在将以下计划的集中式备份计划部署到三台计算机：

运行任务：**每天**
每：**2 小时** 从：**上午 09:00:00** 到：**下午 11:00:00**

在时间窗口内分配开始时间
最长延迟：**1 小时**
分配方法：**随机**

在这种情况下，任务在每台计算机上第一次运行的时间可能是上午 09:00:00 和 09:59:59 之间的任何时间；第一次运行和第二次运行之间的时间间隔恰好是两小时。例如：

第一台计算机：每天上午 09:30:03 和 11:30:03

第二台计算机：每天上午 09:00:00 和 11:00:00

第三台计算机：每天上午 09:59:59 和 11:59:59

指定高级设置

1. 连接到管理服务器，然后开始创建备份计划。
2. 在**如何备份**中，选择**简单**、**GFS（祖-父-子式）**、**汉诺塔**或**自定义**备份方案。
3. 根据备份方案，请执行以下操作之一：
   - 对于 **GFS（祖-父-子式）**备份方案，请单击**高级设置**。
   - 对于**简单**、**汉诺塔**,或**自定义**备份方案：

   a. 单击**计划**为方案指定计划。

   b. 在**运行任务**下，选择**每日**、**每周**或**每月**。

   c. 在高级**设置区域**，单击**更改**。
4. 要启用“远程唤醒”功能，可选择**使用远程唤醒**复选框。
5. 要分配集中式备份任务的开始时间，可选择**在时间窗口中分配开始时间**复选框，然后指定最长延迟值和分配方法。

4.4.6 条件

条件可增加预定程序的灵活性，使备份任务可按照特定条件来执行。一旦发生指定的事件（请参阅“预定 (页 76)”一节获取可用事件列表），预定程序会检查指定的条件并在条件满足时执行任务。

 Copyright © Acronis International GmbH, 2002-2013

条件仅在使用自定义备份方案 (页 63)时可用。可以分别为完整、增量和差异备份设置条件。

事件发生但条件（或多个条件中的一个）不满足时，预定程序的行为由**任务启动条件** (页 119)备份选项定义。 可通过此选项指定条件对备份策略的重要程度：

- 条件是强制的 - 直到所有条件满足后才执行备份任务。
- 满足条件更好，但备份任务执行的优先级更高 - 任务将延迟至指定时间间隔。如果时间间隔过后，条件仍未满足，则将忽略条件直接运行任务。如果进行此设置，程序可自动处理条件长时间未满足且不适合进一步延迟备份的情况。
- 备份任务启动时间很重要 - 如果在指定的任务启动时间条件未满足，则跳过备份任务。当需要严格在指定的时间备份数据时，跳过任务是较好地选择，尤其是事件发生相对频繁的情况下。

添加多个条件

如果指定两个或多个条件，则必须满足所有条件，才会开始备份。

用户空闲时

适用于：Windows

'用户空闲'表示受控计算机正在运行屏幕保护程序或该计算机已锁定。

示例：

每天晚上 9 点在受控计算机上运行备份任务，最好在用户空闲时运行。如果到晚上 11 点用户仍活动，则直接运行任务。

- 事件：**每日**，每 **1** 天；执行一次，时间为：**21:00:00**。
- 条件：**用户空闲**。
- 任务启动条件：**等待直至满足所有条件**，但务必在 **2** 小时后运行任务。

结果，

(1) 如果用户在晚上 9 点前进入空闲状态，则备份任务会在晚上 9 点进行。

(2) 如果用户在晚上 9 点到晚上 11 点之间进入空闲状态，则备份任务会在用户进入空闲状态后立即启动。

(3) 如果用户在晚上 11 点仍处于活动状态，则备份任务会直接运行。

该位置的主机可用

适用于：Windows 和 Linux

'该位置的主机可用'表示网络驱动器上指定用于存储存档的目标位置所在的计算机可用。

示例：

工作日晚上 9 时 将数据备份到网络位置。如果该位置的主机当前不可用(例如，由于维护工作)，则跳过备份任务并在下一工作日再启动任务。假定备份任务根本无法启动而非启动失败。

- 事件：**每周**，每 **1** 周在**<工作日>**执行；执行一次，时间为 **晚上 09:00:00**。
- 条件：**该位置的主机可用**

Copyright © Acronis International GmbH, 2002-2013

- 任务启动条件：**跳过任务执行**。

结果，

(1) 如果晚上 9 时存档位置的主机可用，则会准时启动备份任务。

(2) 如果到晚上 9 时存档位置的主机不可用，则在下一个工作日位置的主机可用时启动备份任务。

(3) 如果在工作日晚上 9 时该位置一直不可用，则永远不会启动任务。

适合时间间隔

适用于：Windows 和 Linux

将备份任务的启动时间限制在指定的时间间隔。

示例

一家公司使用同一网络附加存储上的不同位置来备份用户数据和服务器。工作日工作时间为上午 8 点至下午 5 点。应在用户注销后立即备份用户数据，但备份时间不应早于下午 4:30 或晚于晚上 10 点。每天晚上 11 点对公司的服务器进行备份。所以，最好应在此时间前完成所有用户数据的备份以便释放网络带宽资源。假定用户数据备份所花时间不会超过 1 小时，可将备份用户数据的时间上限指定为晚上 10 点。如果在指定时间间隔内用户仍处于登录状态或在其它时间注销，则不要备份用户数据，即跳过任务执行。

- 事件：**注销时**，以下用户：**任何用户**。
- 条件：**适合时间间隔**，**下午 04:30:00** 到**晚上 10:00:00**。
- 任务启动条件：**跳过任务执行**。

结果，

(1) 如果用户在下午 04:30:00 和晚上 10:00:00 之间注销，则会在用户注销后立即启动备份任务。

(2) 如果用户在其它时间注销，则会跳过任务执行。

常见问题...

如果预定任务在特定时间执行，但此时间在指定时间间隔之外怎么办？

例如：

- 事件：**每日**，每 **1** 天；执行一次，时间为**下午 03:00:00** 。
- 条件：**适合时间间隔**，**下午 06:00:00** 到**晚上 11:59:59**。

在此情况下，任务是否执行以及执行时间取决于任务启动条件：

- 如果任务启动条件为**跳过任务执行**，则永远不会执行任务。
- 如果任务启动条件为**等待直至满足所有条件**，并且**清除**了此后务必运行任务复选框，则将在下午 6:00 （条件满足时）执行任务（预定在下午 3:00 执行）。
- 如果任务启动条件为**等待直至满足所有条件**，并**选定**了此后务必运行任务复选框，如果设定了 **1 小时**的等待时间，则将在下午 4:00 等待时间结束时执行任务（预定在下午 3:00 执行）。

Copyright © Acronis International GmbH, 2002-2013

用户已注销

适用于：Windows

允许将备份任务执行延迟到所有用户都从受控计算机上的 Windows 注销。

示例

在每月的第 1 个和第 3 个周五的晚上 8 点运行备份任务，最好在所有用户都注销后进行。如果其中一个用户在晚上 11 点仍处于登录状态，则将直接运行任务。

- 事件：**每月**，月份：**<全部>**；于：〈**第 1 个**〉和〈**第 3 个**〉〈**周五**〉；执行一次，时间为**晚上 08:00:00**。
- 条件：**用户已注销**。
- 任务启动条件：**等待直至满足所有条件**，但务必在 **3** 小时后运行任务。

结果，

(1) 如果晚上 8 点所有用户都已注销，则备份任务将在晚上 8 点启动。

(2) 如果最后一个用户在晚上 8 点到晚上 11 点之间注销，则备份任务会在用户注销后立即启动。

如果其中任何用户在晚上 11 点仍处于登录状态，则将直接启动备份任务。

距离上次备份的时间

适用于： Windows 和 Linux

允许将备份任务的执行延迟至距离上次成功备份的指定时间间隔后进行。

范例：

于系统启动时运行备份任务，但仅限于自上次成功备份以来已超过 12 小时的情况。

- 事件： **启动时**，于计算机开机时启动任务。
- 条件： **距上次备份的时间**，距离上次备份的时间： **12** 小时。
- 任务启动条件： **等待直至满足所有条件。**

结果，

(1) 如果计算机距上次成功备份时间未超过 12 小时重新启动，则预定程序会等待至满 12 小时再启动任务。

(2) 如果计算机距上次成功备份时间超过 12 小时后重新启动，则备份任务会立即启动。

(3) 如果计算机从不重新启动，则任务将从不启动。 如有需要，您可以在**备份计划和任务**视图中手动启动备份。

4.5 复制和保留备份

创建备份计划 (页 50)时，应指定备份的主位置。此外，您还可以执行以下操作：

- 创建后直接将备份复制（拷贝）到第二个位置。

 Copyright © Acronis International GmbH, 2002-2013

- 根据您所指定的保留规则保留备份，然后将备份移动到第二个位置或删除。

同样，您可以将备份从第二个位置复制或移动到第三个位置，以此类推。最多支持 5 个连续位置（包括主要位置）。

注意事项：复制功能代替并强化了 Acronis Backup & Recovery 10 中提供的**双目标位置**选项。

示例。您将计算机备份到本地文件夹。备份被立即复制到网络文件夹。在原始本地文件夹中，备份仅保存一个月。

下图说明了此示例。

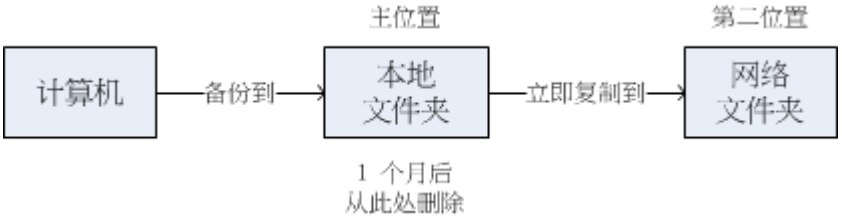

使用方案

- **可靠的灾难恢复** (页 95)

  进行现场存储备份（用于快速恢复）和异地存储备份（用于确保本地存储失败或自然灾难时的备份安全）。
- **仅保留最新的恢复点** (页 95)

  根据保留规则，从快速存储器中删除较早的备份，防止过多使用昂贵的存储空间。
- **降低存储备份数据的成本** (页 96)

  将备份存储在快速存储器上，直至需要访问它们时。然后将备份移动到低成本的存储器，以长期保存备份。这可以确保满足数据保留的法规要求。
- **在窄小的备份窗口中备份到慢速设备** (页 97)

  夜间备份到快速存储器上的受控保管库，然后在白天让 Acronis Backup & Recovery 11.5 存储节点将备份移动到磁带。
- **使用 Acronis Cloud 保护数据免受自然灾害影响** (页 95)

  通过在非工作时间仅传输数据更改，将存档复制到线上存储中。

备份方案中的复制和保留

下表显示了不同备份方案中复制和保留规则的可用性。

备份方案	可复制备份	可移动备份	可删除备份
手动启动 (页 67)	是	否	否
简单 (页 59)	是	是	是
祖-父-子式 (GFS) (页 60)	是	否	是
汉诺塔 (页 65)	是	否	是
自定义 (页 63)	是	是	是
初始种子 (页 68)	否	否	否

注意事项：

Copyright © Acronis International GmbH, 2002-2013

- 不能从同一位置同时设置复制和移动备份。
- 对于备份文件简化命名 (页 71)，复制和使用保留规则都不可用。

4.5.1 支持的位置

您可以从以下任意位置复制或移动备份：

- 固定驱动器上的本地文件夹
- 网络文件夹
- FTP 或 SFTP 服务器
- Acronis Backup & Recovery 11.5 存储节点
- Acronis 安全区

您可以复制或移动备份到以下任意位置：

- 固定驱动器上的本地文件夹
- 网络文件夹
- FTP 或 SFTP 服务器
- Acronis Backup & Recovery 11.5 存储节点
- 磁带设备
- Acronis 线上备份存储
- 可移动设备 (页 185)(在**固定驱动器**模式下使用)。（您可在创建备份计划时选择可移动设备模式。）

复制或移动到下一个位置的备份不依赖于原始位置遗留的备份，反之亦然。您可以从任何备份中恢复数据，无需访问其他位置。

限制条件

- 不支持从光盘和向光盘（CD、DVD、蓝光盘）复制或移动备份。
- 不支持与在**可移动媒体**模式下使用的可移动设备之间相互复制或移动备份。
- 不支持将备份从 Acronis Backup & Recovery 11.5 存储节点复制或移动到本地文件夹。本地文件表示文件夹位于具有创建了该备份的代理程序的计算机上。
- 磁带设备和 Acronis 线上备份存储只能是最终位置。不能从其再次复制或移动备份。
- 同一位置只能指定一次。例如，您不能将备份从一个文件夹移动到另一个文件夹，然后再移动到原始文件夹。

哪台计算机执行操作？

从任意位置复制、移动或删除备份由创建该备份的代理程序启动，由以下两者执行：

- 如果该位置不是受控保管库，则由代理程序执行。
- 如果该位置是受控保管库，则由相应的存储节点执行。但是，将备份从受控保管库复制或移动至线上存储由创建该备份的代理程序执行。

如上所述，只有启动计算机的代理程序，才可以进行操作。如果操作已预定，预定将使用该计算机的日期和时间。

在受控保管库之间复制和移动备份

将备份从一个受控保管库复制或移动至另一个受控保管库由存储节点执行。

Copyright © Acronis International GmbH, 2002-2013

如果目标保管库是重复数据删除保管库 (页 389)（可能在另一存储节点上），则源存储节点只发送目标保管库中不存在的那些数据块。换言之，与代理程序相似，存储节点执行在源头删除重复数据 (页 216)。当您在地理上分开的存储节点之间复制数据时，这可节省网络流量。

4.5.2 设置备份复制

创建备份计划 (页 50)时可以设置备份复制。

- 要从第一个位置设置复制，请勾选**将新创建的备份复制到另一位置**复选框。
- 要从第二个或以后的位置设置复制，请勾选**备份一出现在此位置时就将其复制到另一位置**复选框。

然后，选择复制备份的目标位置。备份一出现在前一个位置，就会将其复制到下一个位置。

如果备份方案允许，您还可以指定从每个位置自动删除备份的时间。

4.5.3 设置备份保留规则

创建备份计划 (页 50)时，可以设置备份的保留规则。可用的保留规则取决于所选的备份方案。

应用保留规则受**复制/清理不活动时间** (页 94)选项的限制。

简单方案

每个备份均保留至其超出您指定的时间限制。然后被删除或移动。

要设置删除备份：

- 在**保留规则**中，选择**删除备份，若已超过...**，然后指定保留期限。

要设置移动备份：

- 在**保留规则**中，选择**移动备份，若已超过...**，然后指定保留期限。在**复制/移动备份的目标位置**中，指定位置。

创建备份后即可应用保留规则。对于第二个及以后的位置，创建备份意味着从前一个位置复制或移动备份。

祖-父-子式 (GFS) 方案

各类备份（每天、每周和每月）按您在**保留备份**中指定的期限保留，然后被删除。

创建备份后即可应用保留规则。保留规则依次应用到第一个位置、第二个位置和以后的所有位置。

“汉诺塔”方案

每个备份按其级别 (页 65)进行保留，然后被删除。您可以在**级数**中指定级数。

创建备份后即可应用保留规则。保留规则依次应用到第一个位置、第二个位置和以后的所有位置。

自定义方案

每个备份均保留至满足您指定的规则。然后被删除或移动。

Copyright © Acronis International GmbH, 2002-2013

要设置删除备份：

- 在**清理存档**中，选择**使用保留规则**。在**保留规则**窗口 (页 93)中，指定规则并选择**如果满足指定条件：删除最旧的备份**。
- 在**应用保留规则**中，指定应用规则的时间。

要设置移动备份：

- 在**清理存档**中，选择**使用保留规则**。在**保留规则**窗口 (页 93)中，指定规则并选择**如果满足指定条件：将最旧的备份移至其他位置**。单击**确定**，然后在**复制/移动备份的目标位置**中指定位置。
- 在**应用保留规则**中，指定应用规则的时间。

您可以选择创建备份之前、创建备份之后或根据预定应用保留规则，也可以组合这些选项。对于第二个及以后的位置，创建备份意味着从前一个位置复制或移动备份。

4.5.4 自定义方案保留规则

在**保留规则**窗口中，您可以选择在某位置存储备份的时间长短，还可选择日后是否移动或删除备份。

这些规则将应用于按此特定备份计划存储在特定计算机上特定位置的所有备份。在 Acronis Backup & Recovery 11.5 中，这样一组备份被称为存档。

若要设置备份的保留规则：

1. 请指定以下选项之一（选项 (a) 和 (b) 互相排斥）：
   a. **备份超过...**和/或**存档大小大于...**。

      备份满足指定条件（或两个条件都满足）时将进行存储。

      注意： 在重复数据删除保管库 (页 389)中，**存档大小大于**条件对存储空间消耗影响很小。这是因为几乎所有备份的数据存储在存档之外的数据存储中。

      示例：

      备份超过 5 天

      存档大小大于 100 GB

      如此设置后，备份超过 5 天且包含该备份的存档大小超过 100 GB 时，将进行存储。

   b. **存档中的**备份数超过...

      如果备份数超过指定值，一个或多个最早的备份将被移动或删除。最小设置为 1。
2. 如果满足指定条件，则选择是否删除备份，或将备份移动到其他位置。

   单击**确定**后，您可以指定备份移动到的位置，并在该位置设置保留规则。

删除存档中最后一个备份

如果存档包含一个以上备份，则此保留规则有效。这表示存档中的最后一个备份将被保留，即使已检测到保留规则冲突。请勿尝试通过在备份之前应用保留规则的方法来删除仅有的备份。这一操作将无法进行。如果您能承受丢失最后备份的风险，可选择设置**清理存档 > 备份时如果空间不足** (页 63)。

删除或移动具有从属文件的备份

要访问此设置，请单击**保留规则**窗口中的**显示高级设置**。

Copyright © Acronis International GmbH, 2002-2013

保留规则假设删除或移动某些备份，同时保留其它备份。如果存档包含相互依存的增量和差异备份以及它们共同依赖于的完整备份，将有何结果？您不能删除过期的完整备份，保留其“子代”的增量备份。

当删除或移动备份影响其它备份时，以下规则之一会适用：

- **在所有依赖它的备份可删除（移动）之前，保留该备份**

  过期的备份（以 图标标记）将保留至依赖该备份的所有备份都过期。之后在定期清理时会一次性删除整个链。如果选择将过期的备份移至下一个位置，将会立即在该位置复制备份。只有从当前位置删除备份会延迟。

  这种模式有助于避免可能的耗时合并，但需要额外的空间来存储推迟删除的备份。存档大小和/或备份存留时间或数量可以超过您指定的值。

  此模式不可用于 Acronis 线上备份存储（当您在那里复制或移动备份时）。在线上存储中，所有备份为增量，存档的第一个备份除外，其始终为完整。无法完全删除此链，因为必须始终保留最新备份。

- **合并这些备份**

  软件会将可删除或移动的备份与下一个依存备份合并。例如，保留规则要求删除完整备份，但保留下一个增量备份。备份将被合并成单个完整备份，并将沿用增量备份的日期。当链中间的增量或差异备份被删除时，生成的备份类型将为增量。

  此模式可确保每次清理之后，存档大小和备份的存留时间或数量在您指定的范围内。但是，合并会消耗大量的时间和系统资源。而在保管库中仍然需要额外的空间用于储存在合并时创建的临时文件。

  如果您为除 Acronis 线上备份存储之外的任何存档位置选择了**存档大小大于**规则，此模式不可用。

  关于合并，您需要知道的内容

  请注意合并只是删除方法的一种，它不可替代删除操作。结果产生的备份将不包含出现在被删除备份中，但不出现在被保留的增量或差异备份中的数据。

4.5.5 复制/清理不活动时间

此选项仅在设置备份的复制或保留规则 (页 89)时有效。

此选项可以定义不允许开始复制或应用保留规则的时间段。如果计算机在不活动时间结束时启动，将在此时执行操作。不活动时间之前开始的操作不会中断，将继续进行。

不活动时间将影响所有位置，包括第一个。

预设为：**已禁用。**

要指定不活动时间，请勾选**不要在以下时间启动复制/清理**复选框，然后选择天数和一天中的时间段。

使用示例

您可能需要此选项将备份进程与复制或清理分开。例如，假设您在白天本地备份计算机并将备份复制到一个网络文件夹。不活动时间应当包含工作时间。网络负载较低时，将在工作时间后进行复制。

 Copyright © Acronis International GmbH, 2002-2013

4.5.6 使用示例

本节提供了如何复制备份和设置备份保留规则的示例。

示例 1. 将备份复制到网络文件夹

试想以下情形：

- 您想要手动对计算机执行完整备份。
- 您想在计算机的 Acronis 安全区 (页 182) 中存储备份。
- 您想在网络文件夹中存储备份副本。

在此情形下，应创建一个包含**手动启动**方案的备份计划。创建备份计划时，应在**路径**字段中指定 Acronis 安全区，在**备份类型**字段中选择**完整**。勾选**复制新创建的备份至其他位置**复选框，然后在**第二位置**字段中指定网络文件夹。

结果：

- 您可从已经准备好的本地备份中恢复计算机的卷或文件，本地备份存储在硬盘的专用区域。
- 如果计算机的硬盘驱动器出现故障，您可从网络文件夹恢复计算机。

示例 2. 限制已存储备份的保留时间和总大小

试想以下情形：

- 您想要对计算机执行每周完整备份。
- 您想保存一月以内的所有备份。
- 您想保存更旧的备份，只要所有备份大小低于 200 GB。

在此情形下，应创建一个包含**自定义**方案的备份计划。创建备份计划时，应指定完整备份的每周计划。在**清理存档**中，选择**使用保留规则**。

单击**保留规则**，勾选**备份超过**和**存档大小大于**复选框，然后分别指定为 **1 个月**和 **200 GB**。在**如果满足指定条件**中，选择**删除最旧的备份**。

单击**确定**。在**应用保留规则**中，勾选**备份之后**复选框。

结果：

- 一个月以内的备份将会保留，无论总大小多少。
- 对于超过一个月的备份，只有所有备份（一个月以前加以内的备份）的总大小不超过 200 GB 时才会保留。否则，软件将从最旧的一个备份开始，删除部分或全部较旧的备份。

示例 3. 将备份复制到线上存储

此例中假定您已经为要备份的计算机激活线上备份订购许可。

以下情形假定您要备份的数据量相对较少（最多几千兆字节）。有关规模较大的备份，请参阅本部分后面的“将大量数据复制到线上存储”。

试想以下情形：

- 您偶尔会想将计算机备份到本地文件夹。
- 您想在 Acronis 线上备份存储中保留一份所生成存档的异地副本。
- 无论您想要何时开始备份，您都希望在互联网连接需求较低时的非工作时间进行操作。

Copyright © Acronis International GmbH, 2002-2013

在此情形下，应创建一个包含所需备份方案的备份计划。创建备份计划时，应在**路径**字段中指定本地文件夹。选择**将刚创建的备份复制到另一位置**复选框，然后在**二级位置**字段中指定线上存储。

在**备份选项**中，转至**复制/清理非活动时间** (页 94)，然后指定工作时间（例如，周一至周五的 8:00 至 17:00）。

结果：

- 备份计划开始后，数据将备份到本地文件夹。
- 如果备份结束时是在非工作时间，则会立即开始复制。否则将推迟复制，直到工作时间结束。

注意事项：在线上存储中，无论原始位置处的备份类型如何，存档的第二个备份和进一步备份始终采用增量备份形式。这样能充分利用线上备份订购许可的存储空间。

将大量数据复制到线上存储

如果您要备份的数据量达到 10 GB 或更高，尤其是在互联网连接速度缓慢的情况下，您可以选择在物理硬盘驱动器上将第一个备份发送至线上存储。该选项是由初始种子服务提供的，您可在购买线上备份订购许可时购买此服务。

初始种子服务可能不向您所在的地区提供。要查找更多信息，请单击此处：http://kb.acronis.com/content/15118.

在后续备份期间，只有涉及到对原始数据的更改才会被发送到线上存储，并且不会对网络流量造成太大影响。

在此情形下，应创建一个包含**初始种子**方案的备份计划。创建备份计划时，应在**路径**字段中指定本地文件夹。该文件夹可以是您要发送的硬盘驱动器上的文件夹。有关详细信息，请参阅“如何执行初始种子操作？”。

当您发送硬盘驱动器后，顺序状态变为**已经完成数据上载**，编辑备份计划。将备份方案、目标位置和复制设置更改为本部分前文所述的内容。

更新过的备份方案将生成要在非工作时间内复制到线上存储中的备份。

示例 4. 较旧备份移至磁带

试想以下情形：

- 您想要对计算机执行每日备份。
- 您想在本地将备份存储一周。
- 您想将超过一周的备份移至磁带设备。

这种情形有时称为“磁盘缓冲”或“磁盘到磁盘到磁带式”（disk-to-disk-to-tape，D2D2T）。

在此情形下，应创建一个包含**简单**方案和每日计划的备份计划。（所有备份默认为完整备份。）创建备份计划时，应在**路径**字段中指定本地文件夹或 Acronis 安全区。在**保留规则**中，选择**移动超过 1 周的备份**。然后，在**第二位置**字段指定磁带设备。

确保磁带设备已准备好运行。准备步骤如“将计算机备份到直接连接的磁带设备 (页 190)”一节所述。

 Copyright © Acronis International GmbH, 2002-2013

结果：

- 完成备份后，代理程序将检查需要移动的备份。
- 通过将备份复制到磁带设备，然后从原始位置删除备份，代理程序可以移动超过 1 周的备份。
- 您可以弹出包含备份的磁带，并安全地进行异地存储。选择数据进行恢复时，Acronis Backup & Recovery 11.5 将提示您插入哪个磁带。

示例 5. 在窄小的备份窗口中备份至磁带

在此示例中，假设您使用的是高级版本的 Acronis Backup & Recovery 11.5。

试想以下情形：

- 您想在每个工作日的工作时间后备份服务器。
- 您想每月在其中一个工作日进行完整备份，其他工作日进行部分备份（增量备份或差异备份）。
- 您想在磁带库上存储备份。
- 服务器的备份窗口过于窄小，因此不能直接备份到磁带。

在此情形下，应安装 Acronis Backup & Recovery 11.5 存储节点并创建两个受控保管库：一个位于存储节点本地的硬盘上，另一个在本地连接的磁带库上。

使用**祖-父-子式 (GFS)** 方案为所有计算机创建集中式备份计划。创建备份计划时，应在**路径**字段中指定硬盘上的保管库。在**备份类型**中，选择**完整/增量/差异**。

对于第一个位置，在**保存备份**中，选择将每月备份保存一个月（需要取消勾选**无限期地保存**复选框）。这样，保管库可以作为备份的中间、短期存储器。

勾选**复制新创建的备份至其他位置**复选框，然后在**第二位置**字段中指定磁带库上的保管库。对于第二个位置，选择无限期保存备份。

结果：

- 代理程序将计算机备份到硬盘上的保管库。
- 存储节点将备份复制到磁带设备。不会占用计算机的 CPU 资源。
- 硬盘上的备份不会超过一个月。在磁带库中，每月备份会无限期地保存。

4.6 默认备份选项

每个 Acronis 代理程序均有其自己的默认备份选项。安装代理程序后，默认选项有预定义的值，在本文中称为**预设值**。创建备份计划时，您可使用默认选项，或者使用仅针对特定任务的自定义值来覆盖默认选项。

也可通过更改其预定义值来自定义默认选项本身。在默认情况下，新值将用于您稍后在此计算机上创建的所有备份计划。

若要查看或更改默认备份选项，将中控台连接至受控计算机，然后从顶部菜单中选择**选项>默认备份和恢复选项>默认备份选项**。

备份选项的可用性

可用的备份选项集取决于：

Copyright © Acronis International GmbH, 2002-2013

- 代理程序运行的环境（Windows、Linux、可启动媒体）。
- 备份的数据类型（磁盘、文件）。
- 备份目标位置（网络位置或本地磁盘）。
- 备份方案（手动启动或使用预定程序）。

下表总结了备份选项的可用性。

	用于 Windows 的代理程序		用于 Linux 的代理程序		可启动媒体（基于 Linux 或基于 PE）	
	磁盘备份	文件备份	磁盘备份	文件备份	磁盘备份	文件备份
其他设置（页 100）:						
备份至可移动媒体时要求插入第一个媒体	目标位置：可移动媒体	目标位置：可移动媒体	目标位置：可移动媒体	目标位置：可移动媒体	目标位置：可移动媒体	目标位置：可移动媒体
仅在将备份传输至保管库后对备份执行重复数据删除操作	目标位置：dedup. vault	目标位置：dedup. vault	目标位置：dedup. vault	目标位置：dedup. vault	目标位置：dedup. vault	目标位置：dedup. vault
重置存档位	-	+	-	-	-	+
备份完成后自动重启计算机	-	-	-	-	+	+
存档保护（页 101）（密码 + 加密）	+	+	+	+	+	+
备份编录（页 102）	+	+	+	+	-	-
备份性能：						
备份优先级（页 102）	+	+	+	+	-	-
硬盘写入速度（页 103）	目标位置：硬盘	目标位置：硬盘	目标位置：硬盘	目标位置：硬盘	目标位置：硬盘	目标位置：硬盘
网络连接速度（页 103）	目标位置：网络共享	目标位置：网络共享	目标位置：网络共享	目标位置：网络共享	目标位置：网络共享	目标位置：网络共享
备份分割（页 103）	+	+	+	+	+	+
压缩级别（页 104）	+	+	+	+	+	+
灾难恢复计划（页 105）	+	+	+	+	-	-
错误处理（页 106）:						
处理时不显示消息和对话框（无提示模式）	+	+	+	+	+	+

Copyright © Acronis International GmbH, 2002-2013

	用于 Windows 的代理程序		用于 Linux 的代理程序		可启动媒体（基于 Linux 或基于 PE）	
	磁盘备份	文件备份	磁盘备份	文件备份	磁盘备份	文件备份
重新尝试（如果发生错误）	+	+	+	+	+	+
忽略损坏的扇区	+	+	+	+	+	+
事件跟踪：						
Windows 事件日志 (页 107)	+	+	-	-	-	-
SNMP (页 106)	+	+	+	+	-	-
快速增量/差异备份 (页 107)	+	-	+	-	+	-
文件级别备份快照（页 108)	-	+	-	+	-	-
文件级别安全 (页 108):						
存档中保留文件的安全设置	-	+	-	-	-	-
将加密文件以解密状态存储于存档中	-	+	-	-	-	-
LVM 快照 (页 109)	-	-	+	-	-	-
媒体组件 (页 110)	目标位置：可移动媒体	目标位置：可移动媒体	目标位置：可移动媒体	目标位置：可移动媒体	-	-
加载点 (页 111)	-	+	-	-	-	-
多卷快照 (页 111)	+	+	-	-	-	-
通知：						
电子邮件 (页 112)	+	+	+	+	-	-
Windows 弹出窗口 (页 113)	+	+	+	+	-	-
备份前/后命令 (页 113)	+	+	+	+	仅限 PE	仅限 PE
之前/之后数据捕获命令 (页 115)	+	+	+	+	-	-
复制/清理不活动时间 (页 94)	+	+	+	+	-	-
逐个扇区备份 (页 117)	+	-	+	-	+	-
磁带管理 (页 117)	目标位置：	目标位置：	目标位置：	目标位置：	目标位置：	目标位置：

Copyright © Acronis International GmbH, 2002-2013

	用于 Windows 的代理程序		用于 Linux 的代理程序		可启动媒体（基于 Linux 或基于 PE）	
	磁盘备份	文件备份	磁盘备份	文件备份	磁盘备份	文件备份
	磁带	磁带	磁带	磁带	磁带	磁带
任务失败处理 (页 119)	+	+	+	+	-	-
任务启动条件 (页 119)	+	+	+	+	-	-
卷影复制服务 (页 120)	+	+	-	-	-	-

4.6.1 其他设置

勾选或取消勾选以下复选框，为备份操作指定其他设置。

备份至可移动媒体时要求插入第一个媒体

此选项仅在备份至可移动媒体时有效。

此选项定义备份至可移动媒体时，是否显示**插入第一个媒体**提示。

预设为：**已禁用**。

启用此选项时，由于程序将等待用户按下提示框中的确定，因此，用户不在时，可能无法备份至可移动媒体。因此，在预定备份至可移动媒体时，应禁用提示。然后，如果可移动媒体可用（例如，插入 DVD 后），任务可自动运行。

重置存档位

此选项仅对 Windows 操作系统和可启动媒体中的文件级备份有效。

预设为：**已禁用**。

在 Windows 操作系统中，每个文件都有**文件用于存档**属性，可通过选择**文件 -> 属性 -> 常规 -> 高级 -> 存档和索引属性**来获得。此属性也称为存档位，每次文件更改后由操作系统进行设置，且在每次将文件加入备份时可由备份应用程序重置。存档位值用于数据库等多种应用程序。

勾选**重置存档位**复选框后，Acronis Backup & Recovery 11.5 将重置所有备份文件的存档位。Acronis Backup & Recovery 11.5 本身并不使用存档位值。执行增量或差异备份时，它会根据文件大小以及上次保存文件的日期/时间，来确定文件是否已更改。

备份完成后自动重启计算机

此选项仅在可启动媒体下运行时可用。

预设为：**已禁用**。

启用此选项时，Acronis Backup & Recovery 11.5 将在完成备份过程后重新启动计算机。

Copyright © Acronis International GmbH, 2002-2013

例如，若计算机默认从硬盘驱动器启动，且您已勾选此复选框，则计算机将重启，操作系统将在可启动代理程序完成备份创建后启动。

仅在将备份传输至保管库后重复数据删除备份（不要在源位置重复数据删除）

此选项仅在 Acronis Backup & Recovery 11.5 的高级版中提供。

备份目标位置为启用重复数据删除保管库时，此选项对 Windows 和 Linux 操作系统和可启动媒体有效。

预设为：**已禁用**。

启用此选项会在源位置关闭重复数据删除备份，即重复数据删除会在备份保存至保管库后（这称为在目标位置重复数据删除），由 Acronis Backup & Recovery 11.5 存储节点执行。

在源位置关闭重复数据删除可能导致备份过程更快但网络流量更大，存储节点负载更大。是否开启在源位置进行重复数据删除不会影响保管库中备份的最终大小。

有关在源位置进行重复数据删除和在目标位置进行重复数据删除的信息，请参阅重复数据删除概览 (页 215)。

4.6.2 存档保护

此选项对 Windows 和 Linux 操作系统和可启动媒体有效.

此选项对磁盘级和文件级备份均有效。

该选项定义存档是否将受到密码保护以及存档内容是否加密。

当存档已包含备份时，该选项不可用。例如，该选项在如下情形中不可用：

- 指定已经存在的现有存档作为备份计划的目标位置。
- 编辑已经形成备份的备份计划。

预设为：**已禁用。**

若要保护存档以防未经授权的访问

1. 请勾选**为存档设置密码**复选框。
2. 在**输入密码** 字段中输入密码。
3. 在**确认密码**字段中再次输入密码。
4. 请选择下列任一选项：
   - **不加密** – 存档将仅受密码保护
   - **AES 128** – 存档将使用 128 位密钥的高级加密标准 (AES) 算法加密
   - **AES 192** – 存档将使用 128 位加密密钥的高级加密标准 (AES) 算法加密
   - **AES 256** – 存档将使用 128 位加密密钥的高级加密标准 (AES) 算法加密
5. 单击**确定**。

AES 密码编译算法以密码块链接 (CBC) 模式进行操作，并使用由用户定义大小的 128、192 或 256 位随机产生的密钥。密钥越大，程序加密存档需时越长，数据安全性也越高。

 Copyright © Acronis International GmbH, 2002-2013

随后加密密钥将使用 AES-256 进行加密，并将密码的 SHA-256 哈希作为密钥。密码本身并不存储在磁盘上的任何位置或备份文件中，密码哈希用于验证。有了这样的双层安全防护，备份数据会受到保护以防止未经授权的访问，但是若密码丢失，则无法恢复。

4.6.3 备份编录

编录备份可将备份内容添加至数据目录。您可使用数据目录轻松找到数据的所需版本并选择该版本进行恢复。

备份编录选项指定创建备份后，立即对备份执行完整编录还是执行快速编录。

仅当在备份计算机或存储节点上启用备份编录时，此选项才有效。

预设为：**完整编录。**

如果您选择**完整编录**，备份内容将编录到可能的最高详细级别。这表示以下数据将显示在目录中：

- 对于磁盘级备份 - 磁盘、卷、文件和文件夹。
- 对于文件级备份 - 文件和文件夹。
- 对于 Exchange 数据库级备份 - 数据库或存储组和邮箱（始终）；文件夹和电子邮件（视 **Microsoft Exchange 元数据收集**选项而定）。
- 对于 Exchange 邮箱级备份 - 邮箱、文件夹和电子邮件。

如果完整编录可能影响受控计算机的性能，或者如果备份窗口过于窄小时，可能需要选择**快速编录**。以下数据将显示在目录中：

- 对于磁盘级备份 - 仅显示磁盘和卷。
- 对于文件级备份 - 不显示任何内容。
- 对于 Exchange 数据库级备份 - 仅数据库或存储组和邮箱。
- 对于 Exchange 邮箱级备份 - 仅邮箱。

要在目录中添加现有备份的全部内容，可以在适当的时候手动启动完整编录。

虚拟版用户的注意事项：备份到非受控保管库（本地附加存储除外）时，适用于 ESX(i)（虚拟设备）的代理程序始终执行**快速编录**。您可以从管理服务器手动启动保管库的完整编录。

有关使用数据目录的详细信息，请参阅“数据目录” (页 127)章节。

4.6.4 备份性能

使用本组选项可指定要分配至备份进程的网络和系统资源的数量。

备份性能选项可能或多或少影响到备份进程。这取决于整个系统的配置，以及备份来源或目标设备的物理特征。

备份优先级

此选项对 Windows 和 Linux 操作系统均有效。

系统中运行的进程的优先级决定分配给该进程的 CPU 使用量和系统资源。降低备份优先级，可释放出更多资源给其他应用程序。提高备份优先级，可加快备份进程，因为这将请求操作系

 Copyright © Acronis International GmbH, 2002-2013

统分配更多的资源（如 CPU 资源）至备份应用程序。不过，最终效果将取决于总 CPU 使用率，以及其他因素，如磁盘写入/读取速度或网络流量。

预设为：**低**。

指定备份进程优先级的方法

请选择下列任一选项：

- **低** – 最小化备份进程所占用的资源，留出更多资源给计算机上运行的其他进程
- **一般** – 以一般速度运行备份进程，与其他进程平均分配资源
- **高** – 占用其他进程的资源，以最大化备份进程的速度

HDD 写入速度

此选项对 Windows 和 Linux 操作系统和可启动媒体有效。

选择计算机内部（固定）硬盘作为备份目标硬盘时，此选项可用。

备份至固定硬盘（例如，至 Acronis 安全区）可能会降低操作系统和应用程序的性能，因为需在磁盘中写入大量数据。您可以将备份进程的硬盘使用限制到所需的级别。

预设为：**最高**。

若要设定备份所需的硬盘写入速度

请执行以下任一操作：

- 单击**写入速度以目标硬盘最大速度的百分比来表示**，然后拖动滑块或在方框中选择百分比
- 单击**以每秒 KB 数来表示写入速度**，然后输入写入速度（以每秒 KB 数为单位）。

网络连接速度

此选项对 Windows 和 Linux 操作系统和可启动媒体有效。

选择网络位置（网络共享、受控保管库或 FTP/SFTP 服务器）作为备份目标位置时，此选项可用。

此选项定义分配给备份数据传输的网络连接带宽总量。

速度默认设置为最高，即软件在传输备份数据时，使用所有能获得的网络带宽。使用此选项来保留部分网络带宽，留给其他网络活动。

预设为：**最高**。

若要设置备份的网络连接速度

请执行以下任一操作：

- 单击**传输速度以估计的网络连接最高速度的百分比来表示**，然后拖动滑块或在方框中键入百分比。
- 单击**以每秒 KB 数表示传输速度**，然后输入备份数据传输的带宽限制（以每秒 KB 数为单位）。

4.6.5 备份分割

此选项对 Windows 和 Linux 操作系统和可启动媒体有效。

Copyright © Acronis International GmbH, 2002-2013

如果备份目标是受控保管库或 Acronis 线上备份存储，则此选项无效。

此选项定义拆分备份的方法。

预设为：**自动**

可使用以下设置。

自动

采用此设置时，Acronis Backup & Recovery 11.5 将执行如下操作。

- **备份至硬盘或网络共享时：**

  若目标磁盘的文件系统允许估计的文件大小，则将创建单个备份文件。

  若目标磁盘的文件系统不允许估计的文件大小，则备份将自动拆分成多个文件。如果备份存放在文件大小限制为 4GB 的 FAT16 和 FAT32 文件系统中，则可能会出现这种情况。

  若创建备份时目标磁盘的可用空间不足，任务会进入**需要互动**状态。您可以释放额外空间，并重试操作。如执行此操作，生成的备份将拆分成重试前和重试后创建的两个部分。
- **备份到可移动媒体时**（CD、DVD、蓝光光盘、单机磁带驱动器、RDX 或可移动设备 (页 185)模式下使用的 USB 驱动器）：

  任务将进入**需要互动**状态，并在上一个媒体已满后，要求加装新媒体。
- **备份到 FTP 服务器时：**

  备份将自动拆分成大小不超过 2 GB 的文件。需要进行拆分才能直接从 FTP 服务器恢复数据。
- **备份到 SFTP 服务器时：**

  将创建单个备份文件。若创建备份时目标存储的可用空间不足，任务将失败。

当您复制或移动备份 (页 89)至其它位置时，这些规则将单独应用到各个位置。

示例。
假设 3GB 备份的主位置是硬盘，第二个位置是 FTP 服务器，并且第三个位置是网络共享。在这种情况下，备份将在主位置存储为单个文件，在第二个位置存储为两个文件，并在第三个位置重新存储为单个文件。

固定大小

输入所需的文件大小或从下拉列表中选择。备份将拆分为指定大小的多个文件。在创建计划随后要刻录至多个 CD 或 DVD 的备份时，这非常有用。如果要备份到硬盘，但计划在以后将备份手动复制到 FTP 服务器，则您可能希望将备份拆分为 2GB 的文件。

4.6.6 压缩级别

此选项对 Windows 和 Linux 操作系统和可启动媒体有效。

此选项定义应用与备份数据的压缩级别。

预设为：**正常。**

最佳数据压缩级别视备份数据的类型而定。例如，如果存档中包含本身已压缩好的文件（如 .jpg、.pdf 或 .mp3），则即使选择最高压缩级别也无法明显减小存档大小。不过，某些格式，如 .doc 或 .xls 将会获得良好的压缩效果。

 Copyright © Acronis International GmbH, 2002-2013

若要指定压缩级别

请选择下列任一选项：

- **无** - 数据将保持原样复制，无任何压缩。生成的备份大小为最大。
- **一般** - 在多数情况下推荐使用。
- **高** - 生成的备份大小通常比**一般**级别所生成的小。
- **最高** - 数据将尽可能地压缩。备份所需时间将为最长。当备份至可移动媒体以减少所需的空磁盘数量时，您最好选择最高压缩级别。

4.6.7 灾难恢复计划 (DRP)

此选项对 Windows 和 Linux 有效，但是它不适用于可启动媒体。

此选项对文件级备份无效。

灾难恢复计划 (DRP) 包含已备份数据项目的列表和指导用户从备份恢复这些项目的详细说明。

将在备份计划第一次成功执行备份后创建 DRP。如果已启用**发送灾难恢复计划**选项，则 DRP 将通过电子邮件发送到指定的用户列表。如果已启用**将 DRP 另存为文件**选项，则 DRP 将作为文件保存到指定位置。在以下情况下将重新创建 DRP：

- 备份计划已被编辑，导致 DRP 参数发生更改。
- 备份包含新数据项目或不包含以前备份的项目。（这并不适用于作为文件或文件夹的此类数据项目。）

如果多台计算机受备份计划保护，将为每台计算机创建单独的 DRP。您可以将本地文件夹（当直接与受控计算机相连时）、网络文件夹、FTP 或 SFTP 服务器指定为保存 DRP 的位置。

DRP 和备份后命令

请注意，如果备份计划中的备份后命令从原始位置复制或移动备份，DRP 将不会自动更改。DRP 仅指向在备份计划中指定的位置。

将信息添加至 DRP 模板

如果很熟悉 XML 和 HTML，可将额外信息添加至 DRP 模板。DRP 模板的默认路径为：

- **%ProgramFiles%\Acronis\BackupAndRecovery\drp.xsl** — 在 32 位 Windows 中
- **%ProgramFiles(x86)%\Acronis\BackupAndRecovery\drp.xsl** — 在 64 位 Windows 中
- **/usr/lib/Acronis/BackupAndRecovery/drp.xsl** — 在 Linux 中

若要设置发送 DRP：

1. 选中**发送灾难恢复计划**复选框。
2. 在**电子邮件地址**字段中输入电子邮件地址。您可输入多个电子邮件地址，并以分号隔开。
3. [可选] 必要时，更改**主题**字段的默认值。

   如果您使用一个集中式备份计划备份多个计算机，并且想让每个计算机用户收到有关他们自己计算机的单独 DRP 电子邮件：

   a. 使用 %MachineName% 变量以在电子邮件主题中显示某台计算机的名称。

   b. 设置您的邮件服务器或客户端使用**主题**字段过滤或发送电子邮件。

 Copyright © Acronis International GmbH, 2002-2013

4. 输入访问 SMTP 服务器的参数。有关详细信息，请参阅电子邮件通知 (页 155)。
5. [可选] 单击**发送测试电子邮件消息**以检查设置是否正确。

*设置将 **DRP** 另存为文件：*

1. 选中**将 DRP 另存为文件**复选框。
2. 单击**浏览**以为 DRP 文件指定位置。

4.6.8 错误处理

这些选项对 Windows 和 Linux 操作系统和可启动媒体有效。

这些选项可让您指定如何处理备份期间可能发生的错误。

处理时不显示消息和对话框（无提示模式）

预设为：**已禁用**。

启用无消息模式后，程序将自动处理要求用户互动的情况（处理损坏的扇区除外，此项已定义为单独的选项）。如果操作必须有用户互动才能继续，则操作将失败。操作详细信息，包括可在操作日志中找到的错误（如有）。

重新尝试（如果发生错误）

预设为：**已启用。尝试次数:30. 尝试间隔:30 秒。**

如果发生可恢复的错误，程序会重新尝试执行未成功的操作。您可以设置时间间隔和尝试次数。一旦操作成功或已执行指定尝试次数（以首先发生的为准），尝试将停止。

例如，若网络上的备份目标位置变得不可用或无法到达，程序将每 30 秒尝试访问目标位置一次，但总次数不超过 5 次。一旦操作成功或已执行指定尝试次数（以首先发生的为准），尝试将停止。

如果将 Acronis 线上备份存储选为主要、次要或后续备份位置，则选项值将自动设置为**已启用。尝试次数:300**，无论默认值如何。

忽略损坏的扇区

预设为：**已禁用**。

禁用此选项时，程序将在每次发现损坏的扇区时显示弹出窗口，并要求用户作出决定，是继续还是停止备份程序。若要备份正在迅速损毁的磁盘上的有效信息，请启用忽略损坏的扇区。将备份剩余数据且您可加载生成的磁盘备份，并将有效文件解压至其他磁盘。

4.6.9 事件跟踪

可以在 Windows 应用程序事件日志中，复制受控计算机上执行备份操作的日志事件；或发送事件至指定的 SNMP 管理员。

SNMP 通知

此选项对 Windows 和 Linux 操作系统均有效。

在可启动媒体下运行时，此选项不可用。

 Copyright © Acronis International GmbH, 2002-2013

此选项定义受控计算机上运行的代理程序是否须发送备份操作的日志事件至指定的简单网络管理协议 (SNMP) 管理员。您可以选择要发送事件的类型。

有关在 Acronis Backup & Recovery 11.5 中使用 SNMP 的详情，请参阅“SNMP 支持 (页 48)”。

预设为：**使用计算机选项中所设的设置。**

若要选择是否发送备份操作事件至 SNMP 管理员：

请选择下列任一选项：

- **使用计算机选项中所设的设置** - 使用为计算机指定的设置。如需更多信息，请参阅计算机选项。
- **单独发送备份操作事件的 SNMP 通知** - 发送备份操作事件至指定的 SNMP 管理员。
  - **要发送的事件类型** - 选择要发送的事件类型：**所有事件**、**错误与警告**或**仅错误**。
  - **服务器名称/IP** - 键入运行 SNMP 管理应用程序主机的名称或 IP 地址（消息将会发送至此）。
  - **社区** - 键入运行 SNMP 管理应用程序的主机和发送计算机所属的 SNMP 社区的名称。典型社区为“公用”。

  单击**发送测试消息**，以检查设置是否正确。
- **不发送 SNMP 通知** - 禁止发送备份操作的日志事件至 SNMP 管理员。

Windows 事件日志

此选项仅在 Windows 操作系统下有效。

在可启动媒体下运行时，此选项不可用。

此选项定义受控计算机上运行的代理程序是否须在“Windows 应用程序事件日志”中记录备份操作的事件日志（若要查看此日志，请运行 **eventvwr.exe** 或选择**控制面板 > 管理工具 > 事件查看器**）。您可以筛选要记录的事件。

预设为：**使用计算机选项中所设的设置。**

若要选择是否在“Windows 应用程序事件日志”中记录备份操作事件：

请选择下列任一选项：

- **使用计算机选项中所设的设置** - 使用为计算机指定的设置。如需更多信息，请参阅计算机选项。
- **将以下事件类型记入日志** - 在应用程序事件日志中记录备份操作的事件。指定要记录的事件类型：
  - **所有事件** - 记录所有事件（信息、警告和错误）
  - **错误与警告**
  - **仅错误**
- **不记录** - 在应用程序事件日志中，禁用备份操作的事件记录。

4.6.10 快速增量/差异备份

此选项在 Windows 和 Linux 操作系统和可启动媒体下有效。

此选项对磁盘级增量和差异备份有效。

Copyright © Acronis International GmbH, 2002-2013

此选项定义是否通过文件大小和时间戳，或与存档中存储的文件比较内容来检测文件更改。

预设为：**启用。**

增量或差异备份仅会捕获数据更改。为加快备份进程，程序通过文件大小及其上次修改的日期/时间来确定文件是否有更改。禁用此功能，则程序会将整个文件内容与存档中存储的内容进行比较。

4.6.11 文件级别备份快照

此选项仅对文件级备份有效 在 Windows 和 Linux 操作系统中.

此选项定义是逐个备份文件，还是创建即时数据快照。

注意：存储在网络共享中的文件总是逐个保存。

预设为：**可能时创建快照。**

请选择下列任一选项：

- **每次都创建快照**
  使用快照可备份所有文件，包括使用独占访问权打开的文件。将在同一个时间点对文件进行备份。仅在这些因素至关重要时（即备份文件时不创建快照将无意义），选择此设置。若要使用快照，备份计划必须在具有管理员或备份操作员权限的帐户下运行。若无法创建快照,备份操作将失败。
- **可能时创建快照**
  若无法创建快照，则直接备份文件。
- **不要创建快照**
  始终直接备份文件。无需管理员或备份操作员权限。尝试备份以独占访问权打开的文件将会产生读取错误。备份中的文件可能在时间上无连续性。

4.6.12 文件级安全性

这些选项仅对 Windows 操作系统中的文件级备份有效。

加密文件在存档中将以解密状态存储

此选项定义是否将文件解密后，再将其保存至备份存档。

预设为：**已禁用。**

若不使用加密，则忽略此选项即可。若备份中包含加密文件，且希望这些文件在恢复后可供任何用户访问，则请启用此选项。否则，只有加密此文件/文件夹的用户方可读取。若要在另一台计算机上恢复加密文件，解密也会很有用。

文件加密在使用 NTFS 文件系统（带加密文件系统 (EFS)）的 Windows 中可用。若要访问文件或文件夹加密设置，请选择**属性 > 一般 > 高级属性 > 加密内容以保护数据。**

在存档中保留文件的安全设置

此选项定义是否随文件备份文件的 NTFS 权限。

 Copyright © Acronis International GmbH, 2002-2013

预设为：**启用**。

启用此选项时，文件和文件夹以原始权限（每个用户或用户组读取、写入或执行文件的权限）保存在存档中。若在计算机上恢复安全文件/文件夹时未在权限中指定用户帐户，则您可能无法读取或修改此文件。

若要完全消除此类问题，请禁用在存档中保留文件的安全设置。如果恢复至根目录，则恢复的文件/文件夹将始终从恢复的目标文件夹或磁盘继承权限。

或者，即使存档中存在可用的安全设置，您也可以禁用安全设置恢复 (页 155)。结果将一样 - 文件会继承父文件夹的权限。

若要访问文件或文件夹的 NTFS 权限，请选择**属性** > **安全**。

4.6.13 LVM 快照

此选项仅对 Linux 操作系统有效。此选项对由 Linux 逻辑卷管理器 (LVM) 管理的卷的磁盘级和文件级备份均有效。此类卷也称为逻辑卷。

此选项定义如何创建逻辑卷的快照。Acronis Backup & Recovery 11.5 可自行完成此操作，也可以依赖 Linux 逻辑卷管理器 (LVM) 完成。使用快照可确保对可能在备份过程中更改数据的卷进行时间一致性备份。

预设为：**Acronis Backup & Recovery 11.5**

请选择下列任一选项：

- **Acronis Backup & Recovery 11.5**

Acronis Backup & Recovery 11.5 将自行创建快照。使用此设置备份通常更快，并且不需要卷组上的未分配空间。因此，我们建议仅当您在备份逻辑卷遇到问题时才更改预设。

- **逻辑卷管理器**

Acronis Backup & Recovery 11.5 将使用 LVM 创建的快照。此快照存储在卷组上的未分配空间。如果缺少未分配空间，Acronis Backup & Recovery 11.5 将自行创建快照。

LVM 创建快照的详细说明

创建卷快照且数据开始更改后，必须将旧数据保留在某个位置，直至保存到备份。

- Acronis 一般将旧数据保留在 RAM 中。（在文件级备份过程中，如果旧数据大小显著增加，软件可能会在 **/tmp** 中创建一个临时文件。）
- LVM 需要使用临时逻辑卷（快照逻辑卷）来保留旧数据（请参阅 http://tldp.org/HOWTO/LVM-HOWTO/snapshots_backup.html）。将此数据写入卷会导致大量磁盘 I/O 操作。这就是 LVM 创建快照时备份通常较慢的原因。

如果您选择使用 LVM，Acronis Backup & Recovery 11.5 会自行创建快照逻辑卷。软件继续以下操作：

1. 检查备份的卷大小（非数据大小，而是卷大小）。
2. 计算该大小的 10%，例如 10 GB。
3. 检查对应的卷组中是否至少有 10 GB 未分配空间。

 Copyright © Acronis International GmbH, 2002-2013

4. 如果有，则创建一个 10-GB 的快照逻辑卷（使用 `lvcreate -s` 命令）并开始备份。否则，软件将使用 Acronis 快照备份。
5. 一旦不再需要快照卷，即立即删除。

多个逻辑卷逐个备份。软件会为每个逻辑卷创建单独的相应大小的快照卷。一次仅存储一个快照卷。

如果软件保留快照时数据更改特别快，快照逻辑卷空间将不足，备份将失败。因此，您可以在 **/etc/Acronis/BackupAndRecovery.config** 中将默认值 10 % 更改为最高 100 %（可保证成功）的任意值。

要更改快照逻辑卷的默认大小，请执行以下操作：

1. 确定要使用的未分配空间量。如果您要备份两个或多个逻辑卷，请根据其中最大卷的大小作出选择。

   提示：要查看卷组中的未分配空间量，请运行 `vgdisplay` 命令，然后检查 `Free PE / Size` 行。要查看逻辑卷的大小，请运行 `lvdisplay` 命令，然后检查 `LV Size` 行。

2. 在文本编辑器中打开文件 **/etc/Acronis/BackupAndRecovery.config**。
3. 找到行 `<value name="MMSDirPath" type="TString">`。
4. 紧挨该行在其前面添加以下片段：

```
<key name="LVMSnapshots">
      <value name="MinimalVGFreeRelative" type="TString">
            20
      </value>
</key>
```

   在本例中，新值为 20%。数字必须是整数。

5. 保存文件。新设置将在下次备份时生效。不需要重新启动服务。

4.6.14 媒体组件

若备份目标是 CD、DVD 或蓝光光盘 (BD)，则此选项对 Windows 和 Linux 操作系统均有效。

备份到此媒体时，将其它组件写入该媒体可使其如同基于 Linux 的常规可启动媒体 (页 382) 一样工作。因此，无需单独的应急磁盘。

预设为：**无可启动组件。**

选择要置于可启动媒体中的以下某一组件：

- **Acronis 可启动代理程序** 是一个可启动应急实用程序（基于 Linux 内核），它包括 Acronis Backup & Recovery 11.5 代理程序的大部分功能。若在恢复期间您想要更多功能，请将此组件置于媒体上。您将能以与一般可启动媒体下同样的方式来配置恢复操作；使用“活动还原”或“异机还原”。如果正在 Windows 中创建媒体，磁盘管理功能也可用。
- **Acronis 可启动代理程序和单击还原**。单击还原是针对存储于可移动媒体中的磁盘备份的一项小功能，允许从该备份轻松进行恢复操作。如果从媒体启动计算机，然后单击**运行 Acronis 单击还原**，磁盘将立即从包含在同一媒体中的备份进行恢复。

  警告：由于单击还原方法不支持用户选择（如选择要恢复的卷），BRAND One-click Restore 会始终恢复整个磁盘。如果您的磁盘包含多个卷，且您打算使用 Acronis 单击还原，则请在备份中包含所有卷。备份中未包含的任何卷都会丢失。

 Copyright © Acronis International GmbH, 2002-2013

4.6.15 加载点

此选项仅对 Windows 中数据源的文件级备份有效，数据源包括已加载卷或群集共享卷。

此选项仅在备份层次结构高于加载点的文件夹时有效。（加载点是指逻辑上连接附加卷的文件夹。）

- 如果选择备份此类文件夹（父文件夹），并启用**加载点**选项，则位于已加载卷上的所有文件将包含在备份中。如果禁用**加载点**选项，则备份中的加载点将为空。

  在父文件夹恢复过程中，加载点内容是否恢复取决于是否已启用**加载点**恢复选项 (页 155)。
- 如果直接选择加载点，或者选择已加载卷中的文件夹，选定的文件夹将被视为普通文件夹。无论**加载点**选项的状态如何，都将备份普通文件夹；无论**加载点**恢复选项 (页 155)状态如何，都将恢复普通文件夹。

预设为：**已禁用**。

提示：通过文件级备份来备份所需文件或整个卷，可以备份位于群集共享卷上的 Hyper-V 虚拟机。您只需关闭虚拟机，确保备份的状态一致。

示例

假设 **C:\Data1** 文件夹是已加载卷的加载点。卷中包含文件夹 **Folder1** 和 **Folder2**。为数据的文件级备份创建一个备份计划。

如果选择卷 C 的复选框并启用**加载点**选项，备份中的 **C:\Data1** 文件夹将包含 **Folder1** 和 **Folder2**。恢复备份数据时，注意正确使用**加载点**恢复选项 (页 155)。

如果选择卷 C 的复选框并禁用**加载点**选项，备份中的 **C:\Data1** 文件夹将为空。

如果选择 **Data1**、**Folder1** 或 **Folder2** 文件夹的复选框，选中的文件夹将包含在备份中作为普通文件夹，无论**加载点**选项的状态如何。

4.6.16 多卷快照

此选项仅对 Windows 操作系统有效。

此选项适用于磁盘级备份。当文件级备份通过创建快照执行时，此选项也适用于文件级备份。（文件级备份快照 (页 108)选项确定是否在文件级备份期间创建快照）。

此选项确定是同时还是逐个创建多个卷的快照。

预设为：**启用**。

此选项设置为**启用**时，将同时创建正在备份的所有卷的快照。使用此选项对跨多个卷的数据（例如对 Oracle 数据库）创建时间一致的备份。

此选项设置为**禁用**时，将逐个创建卷的快照。因此，如果数据跨多个卷，产生的备份可能不一致。

 Copyright © Acronis International GmbH, 2002-2013

4.6.17 通知

Acronis Backup & Recovery 11.5 可通过电子邮件或消息服务通知用户备份已完成。

电子邮件

此选项对 Windows 和 Linux 操作系统有效。

在可启动媒体下运行时，此选项不可用。

此选项可让您接收关于备份任务成功完成、失败或在需要用户互动时的电子邮件通知。

预设为：**已禁用**。

配置电子邮件通知

1. 选中**发送电子邮件通知**复选框以激活通知。
2. 在**发送电子邮件通知**下，选择相应的复选框，如下所示：
   - **备份顺利完成时**。
   - **备份失败时**。
   - **需要用户互动时**。
3. 如果您希望电子邮件通知包含操作的日志条目，请选中**添加完整的日志至通知**复选框。
4. 在**电子邮件地址**字段中，键入目标电子邮件地址。您可以输入多个地址，但要用分号隔开。
5. 在**主题**字段，键入通知主题。

   主题可包含普通文本和一个或多个变量。在收到的电子邮件中，每个变量都将在执行任务时由其值替换。支持以下变量：

   - **%description%**

     对于运行 Windows 的计算机，**%description%** 变量将由在计算机的**计算机描述**字段中指定的文本替换。若要指定此文本，请转至**控制面板 > 系统**或以管理员身份运行以下命令：

     ```
     net config server /srvcomment:<文本>
     ```

     对于运行 Linux 的计算机，**%description%** 变量将由空字符串 ("") 替换。

   - **%subject%**

     %subject% 变量将由以下短语替换：计算机 <计算机名称> 上的任务 <任务名称> <任务结果>。
6. 在 **SMTP 服务器**字段中，输入外发邮件服务器 (SMTP) 的名称。
7. 在**端口** 字段中，设置外发邮件服务器的端口。默认情况下，端口设为 **25**。
8. 如果发送邮件服务器要求验证，请输入发件人的电子邮件帐户的**用户名**和**密码**。

   如果 SMTP 服务器不要求验证，请将**用户名**和**密码**字段保留为空白。如果您不确定 SMTP 服务器是否要求验证，请联系您的网络管理员或电子邮件服务提供商以获取帮助。
9. 单击**其他电子邮件参数...**，以配置下列其他电子邮件参数：

   a. **发件人** – 键入发件人的姓名。如果**您保留此字段**为空，消息**将在发件人**字段中包含发件人的电子邮件帐户。

   b. **使用加密** – **您可**选择加密邮件服务器的连接。有 SSL 和 TLS 加密类型可供选择。

Copyright © Acronis International GmbH, 2002-2013

c. 一些互联网服务提供商在允许发送邮件之前，要求验证接收邮件服务器。如果**您遇到**这种情况，请勾选**登录接收邮件服务器复**选框以启用 POP 服务器并进行设置：
   - **接收邮件服务器 (POP)** – 输入 POP 服务器的名称。
   - **端口** – 设置 POP 服务器的端口。默认情况下，端口设为 **110**。
   - 传入邮件服务器的**用户名**和**密码**。

d. 单击**确定**。

10. 单击**发送测试电子邮件消息**，以检查使用指定的设置时电子邮件通知是否正确工作。

Messenger 服务 (WinPopup)

此选项在发送计算机上对 Windows 和 Linux 操作系统均有效，但在接收计算机上仅对 Windows 操作系统有效。

在可启动媒体下运行时，此选项不可用。

此选项可让您接收 WinPopup 通知（关于备份任务成功完成、失败或需要互动）。

预设为：**已禁用**。
在配置 WinPopup 通知之前，确保 Messenger 服务已在执行任务的计算机上和将接收消息的计算机上启动。

默认状态下，Microsoft Windows Server 2003 系列产品不会启动 Messenger 服务。请将“启动”模式改为“自动”并启动服务。

若要配置 WinPopup 通知：

1. 选择**发送 WinPopup 通知**复选框。
2. 在**计算机名称**字段中，输入将要向它发送通知的计算机名称。不支持多个名称。

在**发送通知**下，选择相应的复选框，如下所示：

- **备份成功完成时** – 备份操作成功完成后发送通知
- **备份失败时** - 备份操作失败时发送通知
- **需要用户互动时** - 当操作期间需要用户互动时发送通知。

单击**发送测试 WinPopup 消息**，以检查设置是否正确。

4.6.18 事前/事后命令

此选项对 Windows 和 Linux 操作系统以及基于 PE 的可启动媒体有效.

此选项让您可定义要在备份过程之前和之后自动执行的命令。

以下方案说明执行事前/事后命令的时间。

备份前命令	备份	备份后命令

事前/事后命令使用方法示例：

- 开始备份前，从磁盘中删除部分临时文件。
- 配置要在每次备份开始前启动的第三方防病毒产品。
- 选择性地将存档中的备份复制到其他位置。此选项可能非常有用，因为在备份计划中配置的复制可将存档的每个备份复制到后续位置。

Copyright © Acronis International GmbH, 2002-2013

Acronis Backup & Recovery 11.5 可在执行备份后命令之后执行复制。有关更多信息，请参阅“备份计划中的操作顺序” (页 70)。

此程序不支持互动命令，即需要用户输入的命令（如“暂停”）。

指定事前/事后命令

1. 勾选以下选项，以启用事前/事后命令执行：
   - **在备份操作之前执行**
   - **在备份操作之后执行**
2. 请执行以下任一操作：
   - 单击**编辑**，以指定新命令或批处理文件
   - 从下拉列表中选择现有的命令或批处理文件
3. 单击**确定**。

备份前命令

若要指定备份程序开始前要执行的命令/批处理文件

1. 在**命令**字段中，键入命令或浏览批处理文件。此程序不支持互动命令，即需要用户输入的命令（如，'暂停'。）
2. 在**工作目录**字段中，指定至命令/批处理文件执行目录的路径。
3. 在**参数**字段中指定该命令的执行参数（如需要）。
4. 根据您要获得的结果，选择下表所述的相应选项。
5. 单击**测试命令**以检查该命令是否正确。

复选框	**选择**			
如果命令无法执行，任务将失败*	勾选	取消勾选	勾选	取消勾选
不要备份，直至命令执行完毕	勾选	勾选	取消勾选	取消勾选
结果				
	预设 仅在命令成功执行后执行备份操作。如果命令无法执行，任务将失败。	执行命令后，无论命令执行成功与否，均**会**执行备份操作。	N/A	在执行命令时执行备份操作，无论命令执行结果如何。

*如果退出代码不等于 0，命令将视为失败。

备份后命令

若要指定在备份完成后要执行的命令/可执行文件

1. 在**命令**字段中，键入命令或浏览批处理文件。
2. 在**工作目录**字段中，指定至命令/批处理文件执行目录的路径。
3. 在**参数**字段中，指定命令执行参数（如有必要）。

Copyright © Acronis International GmbH, 2002-2013

4. 如果成功执行命令对您极为重要，则选择**如果命令无法执行，任务将失败**复选框。如果退出代码不等于 0，命令将视为失败。如果命令执行失败，程序会删除生成的 TIB 文件和临时文件（如果可能），任务执行结果将会设为“失败”。

   如果未勾选此复选框，则命令执行结果不会影响任务执行的成功与否。您可浏览**日志**视图中显示的日志、错误或警告，以跟踪命令执行结果。
5. 单击**测试命令**以检查命令是否正确。

4.6.19 之前/之后数据捕获命令

此选项对 Windows 和 Linux 操作系统均有效.

此选项可让您定义在数据捕获(即创建数据快照)之前和之后要自动执行的命令。Acronis Backup & Recovery 11.5 将在备份程序开始时执行数据捕获。

以下方案说明执行数据捕获前/数据捕获后命令的时间。

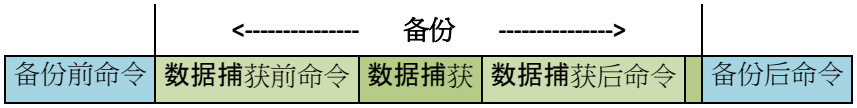

若已启用卷影复制服务 (页 120)选项，则命令执行与 Microsoft VSS 操作的顺序如下：

“数据捕获前”命令 -> VSS 暂停 -> 数据捕获 -> VSS 恢复 ->“数据捕获后”命令。

使用数据捕获前/数据捕获后命令，您可以暂停、恢复与 VSS 不兼容的数据库或应用程序。与事前/事后命令 (页 113)不同的是，数据捕获前/数据捕获后命令将在数据捕获流程之前或之后执行。这将花几秒钟的时间。整个备份程序需要花更长的时间，具体取决于要备份的数据量。因此，数据库或应用程序空闲时间将降至最低。

指定数据捕获前/数据捕获后命令

1. 勾选以下选项，以启用事前/事后命令执行：
   - **在数据捕获之前执行**
   - **在数据捕获之后执行**
2. 请执行以下任一操作：
   - 单击**编辑**，以指定新命令或批处理文件
   - 从下拉列表中选择现有的命令或批处理文件
3. 单击**确定**。

数据捕获前命令

若要指定数据捕获之前要执行的命令/批处理文件

1. 在**命令**字段中，键入命令或浏览批处理文件。此程序不支持互动命令，即需要用户输入的命令（如，'暂停'。）
2. 在**工作目录**字段中，指定至命令/批处理文件执行目录的路径。
3. 在**参数**字段中指定该命令的执行参数（如需要）。
4. 根据您要获得的结果，选择下表所述的相应选项。
5. 单击**测试命令**以检查该命令是否正确。

复选框	**选择**			
如果命令无法执	勾选	取消勾选	勾选	取消勾选

Copyright © Acronis International GmbH, 2002-2013

行，备份任务将失败*				
不要进行数据捕获操作，直至命令执行完毕	勾选	勾选	取消勾选	取消勾选
结果				
	预设 仅在命令成功执行后执行备份操作。如果命令无法执行，任务将失败。	执行命令后，无论命令执行成功与否，均**会**执行备份操作。	N/A	在执行命令时执行备份操作，无论命令执行结果如何。

*如果退出代码不等于 0，命令将视为失败。

数据捕获后命令

若要指定数据捕获之前要执行的命令/批处理文件

1. 在**命令**字段中，键入命令或浏览批处理文件。此程序不支持互动命令，即需要用户输入的命令（如，'暂停'。）
2. 在**工作目录**字段中，指定至命令/批处理文件执行目录的路径。
3. 在**参数**字段中指定该命令的执行参数（如需要）。
4. 根据您要获得的结果，选择下表所述的相应选项。
5. 单击**测试命令**以检查该命令是否正确。

复选框	**选择**			
如果命令无法执行，任务将失败*	勾选	取消勾选	勾选	取消勾选
不要备份，直至命令执行完毕	勾选	勾选	取消勾选	取消勾选
结果				
	预设 仅在命令成功执行后执行备份操作。如果命令无法执行，则删除 TIB 文件和临时文件，且任务失败。	执行命令后，无论命令执行成功**与否**，均**会**执行备份操作。	N/A	在执行命令时执行备份操作，无论命令执行结果如何。

*如果退出代码不等于 0，命令将视为失败。

4.6.20 复制/清理不活动时间

此选项仅在设置备份的复制或保留规则 (页 89)时有效。

此选项可以定义不允许开始复制或应用保留规则的时间段。如果计算机在不活动时间结束时启动，将在此时执行操作。不活动时间之前开始的操作不会中断，将继续进行。

 Copyright © Acronis International GmbH, 2002-2013

不活动时间将影响所有位置，包括第一个。

预设为：**已禁用。**

要指定不活动时间，请勾选**不要在以下时间启动复制/清理**复选框，然后选择天数和一天中的时间段。

使用示例

您可能需要此选项将备份进程与复制或清理分开。例如，假设您在白天本地备份计算机并将备份复制到一个网络文件夹。不活动时间应当包含工作时间。网络负载较低时，将在工作时间后进行复制。

4.6.21 逐个扇区备份

此选项仅对磁盘级备份有效。

若要在物理级别创建磁盘或卷的完全副本，请勾选**逐个扇区进行备份**复选框。所生成的备份将与正在备份的磁盘大小相同（如果**压缩级**别选项设置为**无**）。使用逐个扇区备份选项来备份具有无法识别或不支持文件系统的驱动器和其他专有的数据格式。

4.6.22 磁带管理

这些选项在备份目标为磁带设备时有效。

针对每台计算机使用单独的磁带集

预设为：**已禁用。**

一个集区内的磁带可分组为所谓的**磁带集**。

如果禁用该选项，来自不同计算机的数据将在属于一个集区的所有磁带上进行备份。如果启用该选项，则每台计算机的备份将存储于单独的磁带集。

此选项应用于备份至存储节点。

启用存储在磁带上的磁盘备份的文件恢复

预设为：**已启用。**

如果选中此复选框，在每次备份时，软件将在磁带设备所连接的计算机的硬盘上创建辅助文件。只要这些辅助文件保持完好，就可以从磁盘备份进行文件恢复。当存储相应备份的磁带被擦除 (页 198)、移除 (页 201)或覆盖时，将自动删除这些文件。

辅助文件的位置如下：

- %AllUsersProfile%\Application Data\Acronis\BackupAndRecovery\TapeLocation（在 Windows 中）。
- /var/lib/Acronis/BackupAndRecovery/TapeLocation（在 Linux 中）。

这些辅助文件占用的空间取决于相应备份中的文件数。对于包含约 20,000 个文件的磁盘的完整备份（典型工作站磁盘备份），辅助文件约占 150 MB。包含 250,000 个文件的服务器的完整备份可能产生约 700 MB 的辅助文件。因此，如果您确定不需要恢复个别文件，则可以清除此复选框以节省磁盘空间。

 Copyright © Acronis International GmbH, 2002-2013

如果在备份期间未创建辅助文件或辅助文件已被删除，您仍然可以通过重新扫描 (页 198)存储备份的磁带来创建。这不适用于由 Acronis Backup & Recovery 11 Update 0（版本 17318）及更早版本创建的备份。

成功备份后弹出磁带

预设为：**已禁用**。

选中此复选框时，软件将在任何成功备份后弹出磁带。根据备份计划，如果备份操作后紧跟其它操作（如备份验证或复制到另一位置），磁带将在完成这些操作后弹出。

使用后将磁带移回插槽

预设为：**启用**。

如果您禁用此选项，那么完成某项磁带操作后，磁带仍会留在驱动器中。

如果同时启用了该选项和**成功备份后弹出磁带**选项，则会弹出磁带。

始终使用可用磁带

默认情况下，软件会尝试将备份写入到包含相同备份链或存档备份的磁带上。如果未找到，软件将搜索相同磁带集的磁带。（磁带集可以由磁带集区来确定，方法是使用**为每台计算机使用独立的磁带集**选项或祖-父-子式 (页 60)或汉诺塔 (页 65)备份方案。）如果未找到相同的磁带集，软件将尝试使用可用磁带。

您可以通过更改以下设置来强制使用可用磁带。

- **对于每次完整备份**

预设为：**已禁用**。

在启动此选项时，每次完整备份都将写入到可用磁带上。

- **对于每个差异备份**（当备份 Exchange 数据时不适用）

预设为：**已禁用**。

在启动此选项时，每次差异备份都将写入到可用磁带上。此外，每次完整备份也都将写入到可用磁带上。**对于每次完整备份**复选框将被选中并禁用。

- **对于每个增量备份**（当备份 Exchange 数据时为事务日志备份）

预设为：**已禁用**。

在启动此选项时，每次增量备份都将写入到可用磁带上。此外，每个完整备份和每个差异备份都将写入可用磁带。**对于每次完整备份**和**对于每次差异备份**复选框将被选中并禁用。

创建完整备份时覆盖驱动器中的磁带

预设为：**已禁用**。

此选项仅适用于单机磁带驱动器。启用此选项后，每次创建完整备份后都将覆盖插入驱动器的磁带。

Copyright © Acronis International GmbH, 2002-2013

4.6.23 任务失败处理

此选项对 Windows 和 Linux 操作系统有效。

在可启动媒体下运行时，此选项不可用。

此选项决定任一备份计划的任务失败时的程序行为。

预设为**不重新启动失败的任务**。

如果勾选**重新启动失败的任务**复选框，并指定尝试次数和每次尝试之间的时间间隔，程序将再次执行失败的任务。一旦尝试成功完成或已执行指定尝试次数（以首先发生的为准），程序将停止尝试。

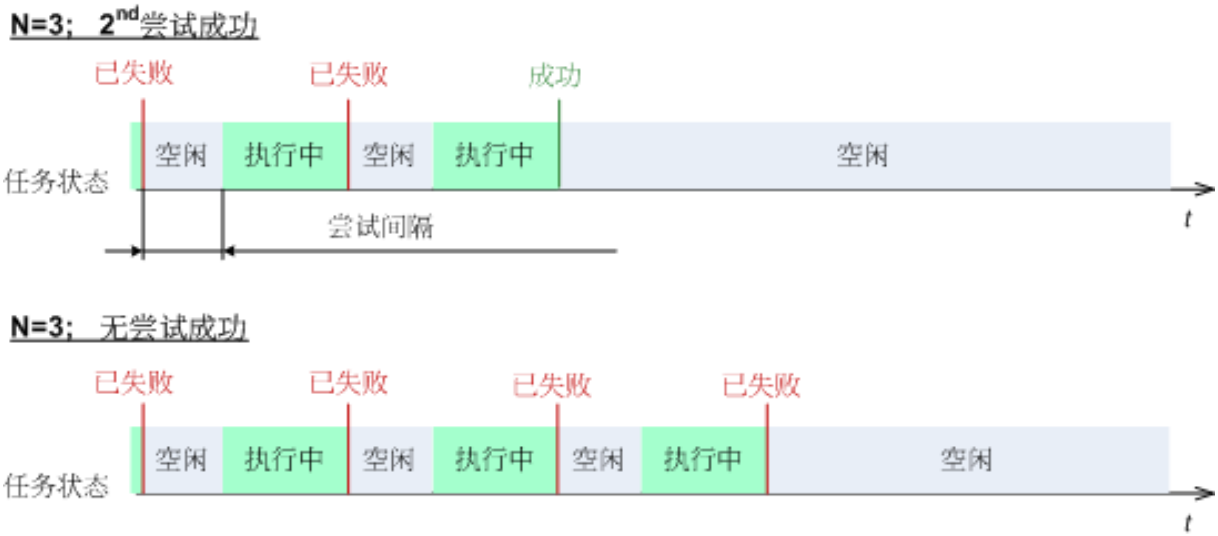

如果因备份计划中的错误而导致任务失败，您则可在任务处于空闲状态时编辑计划。任务运行时，您必须将其停止后才能编辑备份计划。

4.6.24 任务启动条件

此选项在 Windows 和 Linux 操作系统下有效。

在可启动媒体下运行时，此选项不可用。

此选项决定备份任务即将开始（预定时间已到或日程安排中指定的事件发生），但条件（或多个条件之一）未满足时的程序行为。如需更多关于条件的信息，请参阅预定 (页 76)和条件 (页 86)。

预设为：**等待直至满足所有条件。**

等待直至满足所有条件。

采用此设置后，预定程序开始监视条件，并会在条件满足时启动任务。如果一直不能满足条件，则任务将不会开始。

为了处理长时间不能满足条件，而进一步延迟备份会产生风险的情况，您可以设置时间间隔，在此时间间隔后无论条件是否满足，任务都将运行。勾选**在此时间后务必运行任务**复选框，并指定时间间隔。任务将在条件满足或达到最长延迟时间后开始，以首先发生的为准。

 Copyright © Acronis International GmbH, 2002-2013

时间图：等待直至满足条件

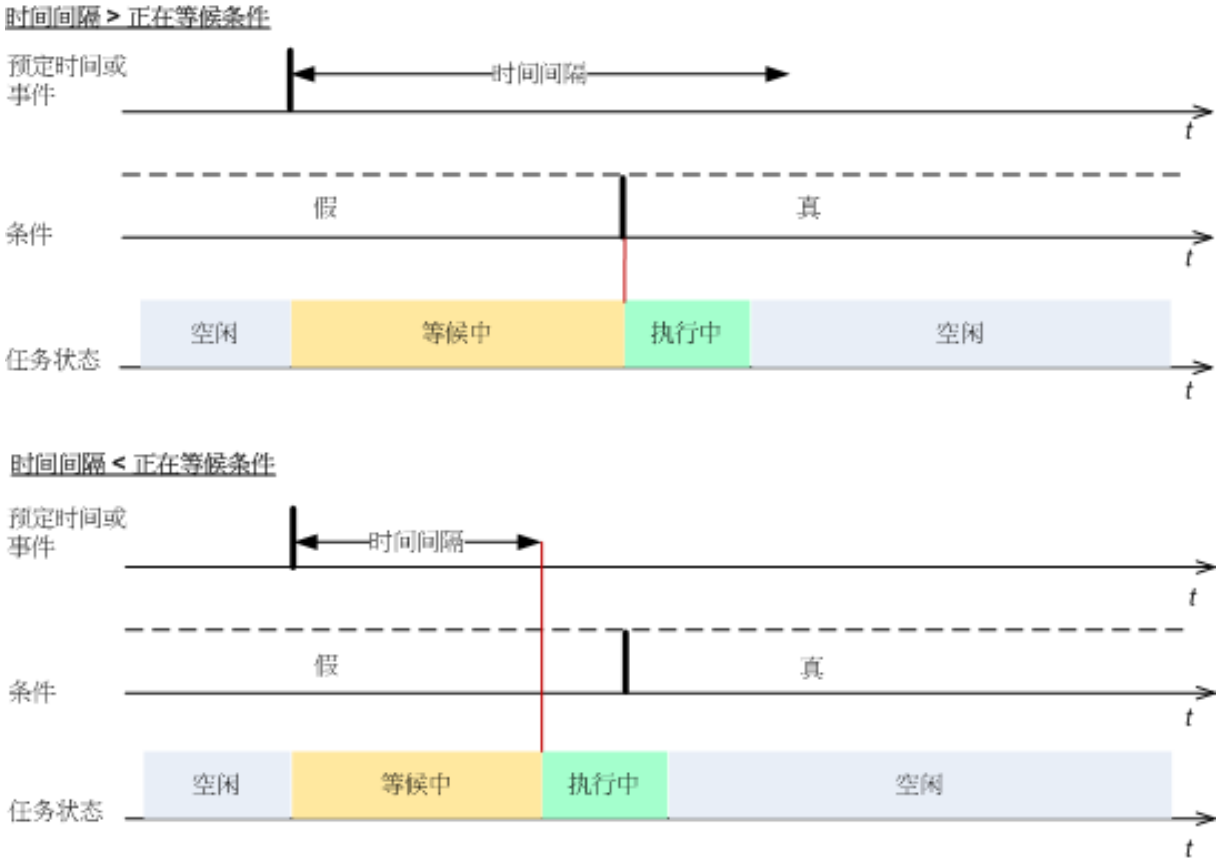

跳过任务执行

备份的延迟可能是不可接受的，例如，您有可能必须在指定的时间备份资料。因此，合理的方案是跳过备份而非等待条件满足（尤其是当事件发生频率较高时）。

4.6.25 卷影复制服务

这些选项仅对 Windows 操作系统有效。

使用卷影复制服务

此选项定义卷影复制服务 (VSS) 提供程序是否必须通知 VSS 可感知的应用程序，备份即将开始。这确保了应用程序使用的所有数据的一致状态，特别是在 Acronis Backup & Recovery 11.5 创建数据快照时，确保所有数据库事务完成。而数据一致性则确保了应用程序可恢复至正确的状态，并在恢复后立即可用。

预设为：**使用卷影复制服务**。

使用 VSS

选中**使用卷影复制服务**后，从以下列表中选择快照供应商：

- **硬件/软件 — 自动选择**

  VSS 将使用支持源卷的基于硬件的提供程序。如果未找到，VSS 将使用 Acronis VSS Provider。
- **软件 - 自动选择**

Copyright © Acronis International GmbH, 2002-2013

在大多数情况下，VSS 将使用 Acronis VSS Provider。

- **软件 — Acronis VSS Provider**

  VSS 将使用 Acronis VSS Provider 创建快照。

- **软件 — 系统提供程序**（默认情况下选择）

  VSS 将使用系统提供程序（Microsoft Software Shadow Copy 提供程序）创建快照。我们建议您在备份应用程序服务器（Microsoft Exchange Server、Microsoft SQL Server、Microsoft SharePoint 或 Active Directory）时选择系统提供程序。

- **软件 - 软件供应商**

  在大多数情况下，VSS 将使用 Microsoft Software Shadow Copy 提供程序。

- **硬件 — 自动选择**

  VSS 将使用支持源卷的基于硬件的提供程序。如果未找到基于硬件的提供程序，将通过 Acronis Backup & Recovery 11.5 创建备份，而无需创建快照。

注意：使用硬件快照提供程序可能需要管理权限。

不使用 VSS

如果选择**不使用 VSS**，Acronis Backup & Recovery 11.5 将创建数据快照。

如果数据库与 VSS 不兼容，则请选择**不使用 VSS**。备份进程速度最快，但无法保证创建快照时尚未完成事务的应用程序的数据一致性。您可以使用数据捕获前/后的命令 (页 115)来指明快照前后应当执行的命令。这样可以确保数据备份的状态一致。例如，指定暂停数据库并刷新所有缓存的数据捕获前命令，以确保完成所有事务；并指定创建快照后恢复数据库运行的数据捕获后命令。

关于卷影复制服务编写器

备份 VSS 可感知应用程序的数据前，请检查操作系统中显示的写入器列表，确保该应用程序的卷影复制服务写入器开启。要查看此列表，运行以下命令：

```
vssadmin list writers
```

注意事项：在 Microsoft Windows Small Business Server 2003 中，Microsoft Exchange Server 2003 写入器默认关闭。有关如何打开它的说明，请参阅以下 Microsoft 知识库文章 http://support.microsoft.com/kb/838183/。

启用 VSS 完整备份

预设为：**已禁用**。

当您使用磁盘级备份保护 Microsoft Exchange Server (页 265) 时，此选项非常有用。

如果已启用，则 Microsoft Exchange Server 和其他 VSS 感知应用程序（Microsoft SQL Server 除外）的日志将在每次成功执行完整、增量或差异备份后截断。

请在下列情况下使此选项保持禁用状态：

- 如果您使用适用于 Microsoft Exchange Server 的 Acronis Backup & Recovery 11.5 代理程序或第三方软件来备份 Exchange Server 数据。这是因为日志截断将会影响连续的事务日志备份。

 Copyright © Acronis International GmbH, 2002-2013

- 如果您使用第三方软件备份 SQL Server 数据。原因是第三方软件会将最终磁盘级备份视为其“自身”完整备份。因此，SQL Server 数据的下一次差异备份将会失败。将一直无法进行备份，除非第三方软件创建下一个“自身”完整备份。
- 如果其他 VSS 感知应用程序正在计算机上运行，并且您由于任何原因需要保留日志。

启用此选项不会导致 Microsoft SQL Server 日志截断。若要在单个传递备份 (页 287)后截断 SQL Server 日志，请在**创建备份计划**或**立即备份**页面的**单个传递磁盘和应用程序备份** (页 280)部分启用**日志截断**设置。

 Copyright © Acronis International GmbH, 2002-2013

5 恢复

进行数据恢复时，应先考虑使用最实用的方法：将中控台连接至**运行操作系统的受控计算机**并创建恢复任务。

如果受控计算机的**操作系统无法启动**或需要**将数据恢复至裸机上**，可通过可启动媒体 (页 382) 或使用 Acronis 启动恢复管理器启动计算机，然后配置恢复。

Acronis 异机还原可让您恢复并启动**不同硬件**或虚拟机上的操作系统。

Acronis Backup & Recovery 11.5 有助于您在基于 BIOS 的硬件和支持“统一的可扩展固定接口”(UEFI) 的硬件之间转换 Windows 操作系统。请参阅“将基于 BIOS 的系统恢复为基于 UEFI 的系统并备份” (页 142)部分，了解详细信息。

Windows 系统可在几秒钟内进入在线状态，即使它仍在恢复过程中。运用专有的 Acronis Active Restore (页 146) 技术，就如系统在物理磁盘上一样，Acronis Backup & Recovery 11.5 可将计算机启动进入从备份中查找到的操作系统中。系统变为可操作并提供必要的服务。这样可将系统的故障时间减少到最低限度。

还可在现有卷上将动态卷恢复至磁盘组或基本磁盘的未分配空间中。要了解有关恢复动态卷的更多信息，请阅读“备份和恢复动态卷 (Windows)” (页 38)部分。

有关恢复 Linux Software RAID 设备和由逻辑卷管理器 (LVM) 创建的卷的详细信息，请参阅“恢复 MD 设备和逻辑卷” (页 41)。

适用于 Windows 的 Acronis Backup & Recovery 11.5 代理程序和适用于 Linux 的代理程序能够将磁盘（卷）备份恢复至新虚拟机。使用适用于 Hyper-V 的 Acronis Backup & Recovery 11.5 代理程序或适用于 ESX(i) 的代理程序，可在各个虚拟服务器上分别创建新的虚拟机。请参阅“恢复至‘新虚拟机’目标” (页 165)部分以了解详细信息。

可能需要在恢复操作前准备好目标磁盘。Acronis Backup & Recovery 11.5 包含一个使用方便的磁盘管理实用程序，可让您创建或删除卷，更改磁盘分区方式，创建磁盘组以及在目标硬件上（包括在操作系统下和在裸机上）进行其他磁盘管理操作。要了解有关 Acronis Disk Director LV 的更多信息，请参阅“磁盘管理” (页 250)。

5.1 创建恢复任务

要创建恢复任务，可执行以下步骤

恢复内容

选择数据 (页 125)

选择要恢复的数据。

访问凭据 (页 129)

[可选] 如果任务帐户没有访问权限，将提供存档位置的凭据。要访问此选项，单击**显示访问凭据**。

Copyright © Acronis International GmbH, 2002-2013

恢复位置

选择所需备份并定义要恢复的数据类型后，将出现此部分。在此处指定的参数取决于要恢复的数据类型。

磁盘 (页 130)

卷 (页 133)

文件 (页 137)

Microsoft Exchange 数据库或存储组

Microsoft Exchange 邮箱或公共文件夹

Microsoft SQL 数据库 (页 291)

Acronis Active Restore

[可选] 如果您希望使系统或数据库在恢复开始后立即处于线上，请启用 Acronis Active Restore。当恢复 Windows (页 146)、Microsoft Exchange 数据库 或 Microsoft SQL 数据库 (页 293)时可用。

访问凭据 (页 129)

[可选]如果任务凭据未启用对所选数据进行恢复，将提供目标位置的凭据。要访问此设置，单击**显示访问凭据**。

恢复时间

恢复 (页 138)

选择何时启动恢复。任务创建后可立即启动，也可以预定在将来的指定日期和时间启动，或仅保存用于手动执行。

任务参数

任务名称

[可选] 为恢复任务输入唯一名称。命名得当可帮助您迅速识别任务内容。

恢复选项

[可选]通过配置恢复选项可自定义恢复操作，如恢复前/后命令、恢复操作优先级、错误处理及通知选项。若在此处未进行任何设置，则将使用默认值 (页 151)。

如果有任何设置未使用默认值，将出现显示新设置值的新行。设置状态从**默认**更改为**自定义**。若您再次修改此设置，此行会显示新值（除非新值为默认值）。设置默认值后，此行消失。因此，在这一部分，您始终只看见与默认值不同的设置。

单击**重置为默认值**可将所有设置重置为默认值。

任务凭据

[可选] 此任务将以创建该任务的用户的名义运行。若有必要，可更改任务帐户凭据。若要访问此设置，请单击**显示任务凭据**。

[可选] 适用于 Windows/Linux 的异机还原

适用于：系统磁盘或卷恢复。使用 Acronis 异机还原需要单独的许可证。

适用于 Windows/Linux 的异机还原 (页 139)

您可以使用 Acronis 异机还原恢复并启动不同硬件上的操作系统。

完成所有必要的步骤后，单击**确定**即可创建恢复任务。

Copyright © Acronis International GmbH, 2002-2013

5.1.1 恢复内容

1. 指定存档位置

在**数据路径**字段中，指定存档位置路径，或单击**浏览**并选择所需位置，如“选择存档位置” (页 126)中所述。

在 Acronis Backup & Recovery 11.5 高级版中，您可以按以上方式选择存档位置路径或使用集中式数据目录。

2. 选择数据

使用**数据视图**选项卡或**存档视图**选项卡可选择已备份的数据。**数据视图**选项卡在选中的存档位置根据版本（备份创建的日期和时间）显示所有已备份的数据。**存档视图**选项卡根据存档显示已备份的数据。

*使用**数据**视图选择数据*

由于**数据视图**选项卡与数据目录具有同样功能，**数据视图**选项卡的数据选择方式与目录相同。有关选择数据的详细信息，请参阅“数据目录” (页 127)。

*使用**存档**视图选择数据*

1. 展开所需存档并根据创建日期和时间选择一个后续备份。这样就可以及时将磁盘数据还原至某一个时间点。

   如果没有显示存档列表（例如，如果存档元数据丢失），请单击**刷新**。

   如果存档列表过长，您可通过选择所需的存档类型过滤所显示的存档。若要进行此操作，请在**显示**列表中选择所需的存档类型。

   Microsoft Exchange 用户须知：有关选择 Microsoft Exchange 数据的信息，请参阅“备份 Microsoft Exchange Server 数据”文档的“使用存档视图选择 Exchange 数据”章节。

2. 仅限于磁盘或卷备份：在**备份内容**中，从下拉框中选择要显示的数据类型：
   - **磁盘** — 完整恢复磁盘（包括其中的所有卷）。
   - **卷** — 恢复单个基本卷和/或动态卷。
   - **文件** — 恢复特定的文件与文件夹。
   - **Microsoft SQL 数据库** — 从单个传递磁盘和应用程序备份恢复 Microsoft SQL 数据库。
3. 在**备份内容**中，选中需要恢复其项目的复选框。
4. 单击**确定**。

选择 MBR

在恢复系统卷时，您通常会在以下情况选择磁盘的 MBR：

- 操作系统无法启动。
- 磁盘是新的，而且没有 MBR。
- 您将恢复自定义或非 Windows 启动加载程序（如 LILO 和 GRUB）。
- 磁盘的几何特征与备份中存储的不同。

有时您还可能需要恢复 MBR，但以上是最常见的情况。

将一个磁盘上的 MBR 恢复到另一个磁盘上时，Acronis Backup & Recovery 11.5 将恢复 0 磁道，这将不会影响到目标磁盘的分区表和分区配置。Acronis Backup & Recovery 11.5 将在恢复操

Copyright © Acronis International GmbH, 2002-2013

作后自动更新 Windows 加载程序，因此不必为 Windows 系统恢复 MBR 和 0 磁道，除非 MBR 已损坏。

选择存档位置

位置	详细信息
线上备份存储	如果存**档存**储在 Acronis 线上备份存储中，请单击**登录并指定用于登**录到线上存储的凭据。然后，展**开线上备份存储**组并选择帐户。 Acronis 线上备份存储中存储的备份不支持导出和加载操作。
个人	如果存**档存**储在个人保管库中，请展开**个人**组，然后单击所需的保管库。
集中式	如果存**档存**储在集中式保管库中，请展开**集中式**组然后单击合适的保管库。
计算机名称	本地计算机
本地文件夹	如果存**档存**储在计算机的本地文件夹中，请展开 **<计算机名称>** 组，然后选择所需的文件夹。
CD、DVD、BD	如果存**档存**储在 CD、DVD 或蓝光光盘 (BD) 等光**学媒体中**，请展开 **<计算机名称>** 组，然后选择所需的驱动器。首先**插入最后一个光**盘。然后在程序提示时从第一个光盘开始插入。
RDX、USB	如果存**档存**储在 RDX 驱动器或 USB 闪存驱动器中，请展开 **<计算机名称>** 组，然后选择所需的驱动器。有**关使用**这些驱动器的信息，请参阅“可移动设备 (页 185)”部分。
磁带设备	如果存**档存**储在本地连接的磁带设备中，请展开**磁带设备**组，然后单击所需的设备。 在单机版本的 Acronis Backup & Recovery 11.5 中，仅当您已从 Acronis Backup & Recovery 10 升级时，磁带设备才可用。有**关使用磁**带的信息，请参阅“磁带设备” (页 186)章节。
网络文件夹	如果存**档存**储在网络共享中，请展开**网络文件夹**组然后选择所需的联网计算机并单击共享文件夹。如果访问该网络共享要求使用访问凭据，则程序会请求您提供这些凭据。 **Linux 用户注意事项：**要指定 /mnt/share 等加载点上的通用 Internet 文件系统 (CIFS) 网络共享，请选择此加载点而非网络共享本身。

Copyright © Acronis International GmbH, 2002-2013

位置	详细信息
FTP、SFTP	如果存**档存**储在 FTP 或 SFTP 服务器中，请在**路径**字段中键入服务器名称或地址，格式如下： **ftp://ftp_server:port _number 或 sftp://sftp_server:port number** 要建立活动模式 FTP 连接，请使用以下符号： **aftp://ftp_server:port _number** 如果未指定端口号，端口 21 将用于 FTP, 端口 22 将用于 SFTP。 输入访问凭据后，服务器上的文件夹可用。单击服务器上的合适文件夹。 如果服务器支持，**您可**以使用匿名用户访问该服务器。为此，单击**使用匿名访问**而不输入凭据。 根据原始 FTP 规范，访问 FTP 服务器所需的凭据以纯文本的格式通过网络传输。这意味着用户名和密码可被黑客用数据包嗅探器截获。
存储节点	在操作系统中操作时，可通过选择各自的集中式保管库来访问存储节点。若正在通过可启动媒体启动的计算机上进行操作： ▪ 要访问受管保管库，请在**路径**字段中键入以下字符串： **bsp://node_address/vault_name/archive_name/** ▪ 要访问不受控的集中式保管库，请键入保管库文件夹的完整路径。
NFS 驱动器	如果存**档存**储于 NFS 共享空间，请展开 **NFS 驱动器**组，然后单击文件夹。 仅在 Linux 和基于 Linux 的可**启**动媒体下可用。

数据目录

使用数据目录可轻松找到所需的数据版本并选择该版本进行恢复。在受控计算机上，对于所有可从此计算机访问的保管库均可通过**数据视图**选项卡使用数据目录功能。在管理服务器上，可通过**数据视图**和集中式**数据目录**使用目录功能。集中式数据目录在一个地方显示存储在集中式受控保管库中的所有数据。

Acronis Backup & Recovery 11.5 可将数据目录文件从保管库上传到本地缓存文件夹。默认情况下，此文件夹位于安装操作系统的磁盘上。有关更改默认缓存文件夹的信息，请参阅“更改目录文件的默认缓存文件夹” (页 180)章节。

选择要恢复的备份数据

1. 请执行以下任一操作：
   - 若要访问**数据视图**选项卡，请将中控台连接至计算机或管理服务器，导航至**保管库**视图，然后单击所需的保管库。
   - 若要访问**数据目录**，请将中控台连接至管理服务器，然后在**导航**树中选择**数据目录**。
2. 在**显示**字段中，选择要显示数据的类型：
   - 选择**计算机/磁盘/卷**以浏览并搜索磁盘级备份中的整个磁盘和卷。
   - 选择**文件夹/文件**以浏览并搜索文件级和磁盘级备份中的文件和文件夹。

Copyright © Acronis International GmbH, 2002-2013

- 选择 **Microsoft Exchange 信息存储**以在数据库级备份中浏览和搜索信息存储、个人存储组或数据库。

  选择 **Microsoft Exchange 邮箱**以在数据库级备份和邮箱级备份中浏览和搜索整个邮箱、公用文件夹、个人文件夹、电子邮件、日历事件、任务、联系人、便笺。

  有关选择 Microsoft Exchange 数据的信息，请参阅“备份 Microsoft Exchange Server 数据”文档的“使用数据视图或数据目录选择 Exchange 数据”章节。
- 选择 **Microsoft SQL 数据库**以在单个传递磁盘和应用程序备份中浏览和搜索 Microsoft SQL 数据库。

3. 在**备份数据显示时间段**字段中，指定备份的数据将要显示的时间段。
4. 请执行以下任一操作：
   - 在目录树或目录树右边的表中选择要恢复的数据。
   - 在搜索字符串中，键入有助于确定所需数据项目的信息（可以是计算机名称、文件或文件夹名称或磁盘标签），然后单击**搜索**。可以使用星号 (*) 和问号 (?) 通配符。

     因此，在**搜索**窗口，将会看到名称与输入的值完全或部分相符的备份数据项目的列表。如果匹配的列表太长，可以通过指定备份创建的日期或时间范围，以及备份项目的大小范围来细化搜索条件。找到所需数据时，选择它，然后单击**确定**返回**数据目录/数据视图**。
5. 使用**版本**列表选择要将数据还原到的时间点。默认情况下，数据将还原到在步骤 3 中选定的时间段内可用的最新时间点。

   [可选，仅适用于**数据目录**] 如果备份数据具有存储在多个位置的多个副本，您可以选择从中恢复数据的位置。要访问有关选定数据的位置的信息，右键单击其版本，然后单击**更改从中恢复的保管库**。默认情况下会选择访问数据速度最快的位置。本地硬盘驱动器访问数据的速度最快，磁带访问数据的速度最慢。
6. 选择所需数据后，单击**恢复**，然后配置恢复操作的参数。

如果数据没有显示在目录或数据视图中会怎样

这一问题的可能原因如下。

时间段设置错误

在**备份数据显示时间段**控件设置的时间段期间未备份所需的数据。

解决方案：尝试增加时间段。

已禁用编录或已开启快速编录

如果数据部分显示或根本不显示，最有可能的原因是备份过程中禁用了编录或开启了快速编录 (页 102)。

解决方案：

- 如果已禁用编录
  - 在受控计算机上：在**备份编录**选项（**选项 > 计算机选项**）中启用编录。
  - 在管理服务器上：通过修改 Windows 注册表启用编录。
  - 在存储节点上：通过修改 Windows 注册表启用编录。
- 通过单击**立即编录**来手动运行完整编录。对于**数据目录**，将编录存储在受控保管库中的所有备份。对于**数据视图**选项卡，将仅编录存储在所选保管库中的备份。之前已经编录过的备份将不会再进行编录。

 Copyright © Acronis International GmbH, 2002-2013

- 由于编录大量备份数据可能需要很长时间，您可能更愿意使用各自保管库的**存档视图**。有关使用**存档视图**的详细信息，请参阅“使用保管库” (页 170)章节中的“浏览保管库内容和数据选择”。

目录不支持数据

以下数据无法显示在目录或数据视图中：

- 来自加密和受密码保护存档的数据。
- 来自加密受控保管库的数据。
- 备份至 CD、DVD、BD、Iomega REV、RDX 或 USB 设备等可移动媒体的数据。
- 备份至 Acronis 线上备份存储的数据。
- 使用 Acronis True Image Echo 或更早产品版本备份的数据。
- 使用简化备份命名备份的数据。

解决方案：若要能够浏览此类数据，请使用各自保管库的**存档视图**选项卡。

集中式目录中不包含数据

集中式目录不会显示来自集中式非受控保管库或个人保管库 (页 178)的数据。

集中式非受控保管库的解决方案：在**导航树**中选择该保管库，然后选择**数据视图**。

个人保管库的解决方案：直接连接到计算机，选择保管库，然后选择**数据视图**。

5.1.2 位置访问凭据

指定访问备份的保存位置时须用的凭据。

如要指定凭据

1. 请选择下列任一选项：
   - **使用任务凭据**

     软件将使用**任务参数**部分指定的任务帐户凭据访问此位置。
   - **使用下列凭据**

     软件将使用您指定的凭据访问此位置。如果任务帐户不具备访问该位置的权限，使用此选项。您可能需要提供网络共享或存储节点保管库的专用凭据。

     指定：
     - **用户名**。输入活动目录用户帐户的名称时，请确保同时指定域名（DOMAIN\Username 或者 Username@domain）。
     - **密码**。帐户密码。
2. 单击**确定**。

如原始 FTP 规范所示，访问 FTP 服务器所需的凭据以纯文本的格式通过网络传输。这意味着用户名和密码可被黑客用数据包嗅探器截获。

5.1.3 目标位置的访问凭据

如要指定凭据

1. 请选择下列任一选项：

Copyright © Acronis International GmbH, 2002-2013

- **使用任务凭据**

  程序将使用**任务参数**部分指定的任务帐户凭据访问目标位置。

- **使用下列凭据**

  程序将使用您指定的凭据访问目标位置。在任务帐户无权限访问目标位置时，可使用此选项。

  指定：

  - **用户名**。输入活动目录用户帐户的名称时，请确保同时指定域名（DOMAIN\Username 或者 Username@domain）。
  - **密码**。帐户密码。

2. 单击**确定**。

5.1.4 恢复位置

指定恢复所选数据的目标位置。

选择目标磁盘

可用的磁盘或卷目标取决于在计算机上运行的代理程序。

恢复至：

物理机

安装 Acronis Backup & Recovery 11.5 Agent for Windows 或 Agent for Linux 后即可使用。

所选的磁盘将被恢复至与中控台相连计算机的物理磁盘上。选择此项后即可进行下文的常规磁盘映射操作了。

新的虚拟机

- 如果已安装适用于 Windows 的 Acronis Backup & Recovery 11.5 代理程序或适用于 Linux 的代理程序。

  所选磁盘将恢复 到任何以下类型的新虚拟机 ：VMware Workstation、Microsoft Virtual PC、Red Hat 基于内核的虚拟机 (KVM)、Red Hat Enterprise Virtualization (RHEV) 或 Citrix XenServer 开放式虚拟设备 (OVA)。

  虚拟机文件将保存到您在**存储**部分指定的目标位置。默认情况下，将在当前用户的文档文件夹中创建新虚拟机。

- 如果已安装适用于 Hyper-V 的 Acronis Backup & Recovery 11.5 代理程序或适用于 ESX(i) 的代理程序。

  这些代理程序允许在您指定的虚拟服务器上创建新虚拟机。

  默认情况下，将在虚拟服务器的默认存储中创建新虚拟机。能否更改虚拟服务器上的存储位置取决于虚拟产品的品牌及其设置。VMware ESX(i) 可能具有多个存储。使用 Microsoft Hyper-V 服务器可在任何本地文件夹内创建新的虚拟机。

新虚拟机将自动配置，源计算机配置将被复制（如果可能）。配置显示在**虚拟机设置** (页 166) 部分。必要时可检查设置情况并进行更改。

这样就可以继续进行下述常规磁盘映射操作。

现有虚拟机

安装 Acronis Backup & Recovery 11.5 Agent for Hyper-V 或 Agent for ESX(i) 后即可使用。

 Copyright © Acronis International GmbH, 2002-2013

选择此项后还要指定虚拟服务器和目标虚拟机。这样就可以进行下文的常规磁盘映射操作了。

请注意，目标计算机将在恢复操作前自动切断电源。如果希望手动切断计算机电源，应修改 VM 电源管理选项。

磁盘/卷

自动映射

Acronis Backup & Recovery 11.5 尝试将所选磁盘映射至目标磁盘，如“自动映射如何运作” (页 132)部分中所述。如果您对映射结果不满意，可以手动重新映射磁盘。要执行此操作，必须以相反顺序取消映射磁盘，即最后映射的磁盘应最先取消映射。然后，按照如下所述手动映射磁盘。

磁盘号：

磁盘号（型号） (页 131)

为每个源磁盘选择目标磁盘。

NT 签名 (页 131)

选择如何处理已恢复磁盘的签名。Windows 和 Linux 内核 2.6 版本及以上版本都使用磁盘签名。

目标磁盘

若要指定一个目标磁盘：

1. 选择要将所选磁盘恢复至哪个磁盘。目标磁盘空间应至少与未压缩的映像数据一样大。
2. 单击**确定**。

由于目标磁盘上存储的所有数据都将被已备份数据取代，因此请小心那些可能需要使用但未备份的数据。

NT 签名

NT 签名是保留在 MBR 中的一条记录。它是操作系统识别磁盘的唯一标识。

当恢复包含系统卷的磁盘时，可以选择目标磁盘 NT 签名的处理方式。指定以下任意参数：

- **自动选择**

  如果 NT 签名与备份中保存的签名相同，则软件将保留目标磁盘的 NT 签名。（换言之，如果将磁盘恢复到已备份的同一磁盘。）否则，软件将为目标磁盘生成一个新的 NT 签名。

  这是在大多数情况下推荐的默认选择。仅在绝对有必要时使用以下设置。

- **新建**

  Acronis Backup & Recovery 11.5 将为目标硬盘生成一个新的 NT 签名。

- **通过备份进行恢复**

  Acronis Backup & Recovery 11.5 将使用磁盘备份上的 NT 签名取代目标硬盘上的 NT 签名。

注意事项： 您应绝对确保此计算机的现有磁盘中没有相同的 NT 签名。否则，从第一个磁盘启动操作系统时，在第二个磁盘上发现相同签名，系统会自动生成一个新的唯一 NT 签名并指定给第二

Copyright © Acronis International GmbH, 2002-2013

个磁盘。因此，第二个磁盘上的所有卷都将丢失代号，所有磁盘路径都将失效，而且程序将无法查找到上面的文件。磁盘上的操作系统就将无法启动。

可能需要对磁盘签名进行恢复，原因如下：

- Acronis Backup & Recovery 11.5 使用源硬盘的签名预定任务。如果对相同的磁盘签名进行恢复，就不需要重新创建或编辑先前创建的任务了。
- 某些已安装的应用程序可将磁盘签名用于许可及其他用途。
- 这样就可以将所有 Windows 还原点保存在已恢复的磁盘上。
- 恢复 Windows Vista“以前版本”功能中使用的 VSS 快照。

- **保留现有**

  程序将保持目标硬盘的 NT 签名不变。

自动映射的工作原理

只要可保留系统可启动属性，Acronis Backup & Recovery 11.5 才可自动将磁盘或卷映射至目标磁盘。否则，自动映射将取消，必须手动映射磁盘或卷。

此外，如果卷是 Linux 逻辑卷或 Linux 软件 RAID（MD 设备），则必须手动映射卷。有关恢复逻辑卷和 MD 设备的更多信息，请参阅恢复 MD 设备和逻辑卷 (页 41)。

请按以下步骤执行自动映射：

1. 如果磁盘或卷恢复至原始位置，映射过程将重现原始磁盘/卷布局。

   磁盘或卷的原始位置与已备份的磁盘或卷完全相同。如果备份后卷的大小、位置或其他物理参数发生了更改，则该卷将不再视为原始卷。更改卷代号或标签并不会影响软件识别该卷。

2. 如果磁盘或卷恢复至其他位置：
   - **恢复磁盘时**：软件会检查目标磁盘的大小和卷。目标磁盘不能包含卷，并且其大小必须足以放置正在恢复的磁盘。未初始化的目标磁盘将自动初始化。

     如果找不到所需磁盘，则必须手动映射磁盘。
   - **恢复卷时**：软件会检查目标磁盘的未分配空间。

     如果有足够的未分配空间，卷将会恢复“原样”。

     如果目标磁盘上的未分配空间小于正在恢复的卷大小，则将按比例缩小该卷（通过降低卷的可用空间），以适应未分配空间。如果缩小的卷仍无法适应未分配空间，则必须手动映射卷。

高级格式（4K 扇区）硬盘支持

Acronis Backup & Recovery 11.5 可备份扇区大小为 4 KB 的硬盘（称为高级格式磁盘），也可备份 512 字节扇区的传统硬盘。

只要两个磁盘具有相同的逻辑扇区大小，Acronis Backup & Recovery 11.5 便可将数据从一个磁盘恢复到另一个磁盘。（逻辑扇区大小是对操作系统显示的扇区大小。）必要时，Acronis Backup & Recovery 11.5 会自动校准磁盘卷 (页 136)。这样，文件系统中的群集的起始位置始终与磁盘上物理扇区的起始位置一致。

Acronis Backup & Recovery 11.5 的磁盘管理 (页 250)功能对逻辑扇区大小为 4KB 的磁盘不可用。

 Copyright © Acronis International GmbH, 2002-2013

确定逻辑扇区大小

按磁盘规格

高级格式技术由国际硬盘设备与材料协会 (IDEMA) 协调开发。有关详细信息，请参阅 http://www.idema.org/?page_id=2。

就逻辑扇区大小而言，IDEMA 指定两种类型的高级格式磁盘：

- **512 字节模拟 (512e)** 磁盘使用 512 字节逻辑扇区大小。这些磁盘在从 Windows Vista 开始的 Windows 和现代 Linux 发行版中均受支持。Microsoft 和 Western Digital 将术语“高级格式”专用于此类磁盘。
- **4K 原生 (4Kn)** 磁盘使用 4KB 逻辑扇区大小。现代操作系统可在这些磁盘上存储数据，但一般无法从这些磁盘启动。这些磁盘通常是使用 USB 连接的外部驱动器。

通过运行相应的命令

要查明磁盘的逻辑扇区大小，请执行以下操作。

在 Windows 中：

1. 确保磁盘包含 NTFS 卷。
2. 以管理员身份运行以下命令，指定 NTFS 卷的驱动器号：
   ```
   fsutil fsinfo ntfsinfo D:
   ```
3. 检查 **Bytes Per Sector** 行中的值。例如，输出可能如下：
   ```
   Bytes Per Sector :512
   ```

对于 Linux：

1. 确定磁盘的设备名称，如 /dev/sdb。
2. 作为根用户运行以下命令，指定设备名称：
   ```
   parted /dev/sdb print
   ```
3. 检查 **Sector size (logical/physical)** 行中的第一个值。例如，输出可能如下：
   ```
   Sector size (logical/physical):512B/4096B
   ```

选择目标卷

可用的目标卷取决于在计算机上运行的代理程序。

恢复至：

物理机

安装 Acronis Backup & Recovery 11.5 Agent for Windows 或 Agent for Linux 后即可使用。

所选的卷将被恢复至与中控台相连计算机的物理磁盘上。选择此项后即可进行下文的常规卷映射操作了。

新的虚拟机

- 如果已安装适用于 Windows 的 Acronis Backup & Recovery 11.5 代理程序或适用于 Linux 的代理程序。

  所选卷将恢复 到任何以下类型的新虚拟机 ：VMware Workstation、Microsoft Virtual PC、Red Hat 基于内核的虚拟机 (KVM)、Red Hat Enterprise Virtualization (RHEV) 或 Citrix XenServer 开放式虚拟设备 (OVA)。

Copyright © Acronis International GmbH, 2002-2013

虚拟机文件将保存到您在**存储**部分指定的目标位置。默认情况下，将在当前用户的文档文件夹中创建新虚拟机。

- 如果已安装适用于 Hyper-V 的 Acronis Backup & Recovery 11.5 代理程序或适用于 ESX(i) 的代理程序。

  这些代理程序允许在您指定的虚拟服务器上创建新虚拟机。

  默认情况下，将在虚拟服务器的默认存储中创建新虚拟机。能否更改虚拟服务器上的存储位置取决于虚拟产品的品牌及其设置。VMware ESX(i) 可能具有多个存储。使用 Microsoft Hyper-V 服务器可在任何本地文件夹内创建新的虚拟机。

新虚拟机将自动配置，源计算机配置将被复制（如果可能）。配置显示在**虚拟机设置** (页 166)部分。必要时可检查设置情况并进行更改。

这样就可以继续进行下述常规卷映射操作。

现有虚拟机

安装 Acronis Backup & Recovery 11.5 Agent for Hyper-V 或 Agent for ESX(i) 后即可使用。

选择此项后还要指定虚拟服务器和目标虚拟机。这样就可以进行下文的常规卷映射操作了。

请注意，目标计算机将在恢复操作前自动切断电源。如果希望手动切断计算机电源，应修改 VM 电源管理选项。

磁盘/卷

自动映射

Acronis Backup & Recovery 11.5 会尝试按“自动映射的工作原理” (页 132)部分中所述将所选卷映射至目标磁盘。如果您对映射结果不满意，可以手动重新映射卷。要执行此操作，必须以相反顺序取消映射卷，即最后映射的卷应最先取消映射。然后，按照如下所述手动映射卷。

恢复 [磁盘号] MBR 到：[如果选定主启动记录进行恢复]

磁盘号 (页 134)

选择主启动记录要恢复到的磁盘。

NT 签名: (页 131)

选择要如何处理 MBR 中包含的磁盘签名。Windows 和 Linux 内核 2.6 版本及以上都使用磁盘签名。

恢复 [卷] [代号] 到：

磁盘号/卷

依次将每个源卷映射至目标磁盘上的卷或未分配空间内。

大小： (页 135)

[可选] 更改已恢复卷的大小、位置和其他属性。

MBR 目标位置

若要指定一个目标磁盘：

1. 选择 MBR 要恢复到的目标磁盘。
2. 单击**确定**。

 Copyright © Acronis International GmbH, 2002-2013

目标卷

指定目标卷或未分配空间

1. 选择要将所选卷恢复至哪个卷或未分配空间。目标卷/未分配空间应至少与未压缩的映像数据一样大。
2. 单击**确定**。

由于目标卷上存储的所有数据都将被已备份数据取代，因此请小心那些可能需要使用但未备份的数据。

使用可启动媒体时

在 Windows 样式的可启动媒体上所见到的磁盘代号可能与 Windows 识别驱动器的方法有所不同。例如，应急工具中的 D: 盘可能对应的是在 Windows 中的 E: 盘。

请小心！为安全起见，建议为卷指定一个唯一名称。

Linux 样式可启动媒体会将本地磁盘和卷显示为尚未加载 (sda1, sda2...)。

更改卷属性

大小和位置

将卷恢复至 MBR 基本盘时，可通过拖动卷或其边框或在相应字段中输入适当值，调整卷的大小或进行重定位。使用此功能，可在正在恢复的卷之间重新分配磁盘空间。在这种情况下，必须先恢复要缩小的卷。

注意事项：使用逐个扇区选项备份的卷不能调整大小。

提示：通过分割为多个可移动媒体的备份对卷进行恢复时，不能调整卷的大小。为能调整卷的大小，可将备份的各个部分复制到硬盘上的同一位置中。

类型

一个 MBR 基本盘可包含最多四个主卷或最多三个主卷和多个逻辑驱动器。默认情况下，程序会选择原始卷的类型。若有必要，可更改此设置。

- **主卷**。MBR 分区表中有主卷的相关信息。多数操作系统仅可通过第一个硬盘的主卷启动，但主卷的数量有限。

  若打算将系统卷恢复至 MBR 基本盘上，可选择“活动”复选框。活动卷用于加载操作系统。把不包含已安装操作系统的卷设置为活动可防止计算机启动。逻辑驱动器或动态卷不可被设置为活动。
- **逻辑卷**。有关逻辑卷的信息不在 MBR 内，而是在经扩展的分区表中。磁盘上逻辑卷的数量是没有限制的。逻辑卷不可被设置为活动。若要将系统卷恢复到另一个自带卷和操作系统的硬盘上，很可能仅需要数据。在这种情况下，可以将卷恢复为逻辑卷，以便仅对数据进行访问。

文件系统

默认情况下，恢复的卷与原始卷具有相同的文件系统。如果需要，可以在恢复过程中更改卷的文件系统。

Copyright © Acronis International GmbH, 2002-2013

Acronis Backup & Recovery 11.5 可进行以下文件系统转换：FAT 16 -> FAT 32 和 Ext2 -> Ext3。对于使用其他原生文件系统的卷，此选项不可用。

假设您打算将某个卷从低容量的 FAT16 旧盘恢复至一个较新的磁盘上。FAT16 效率低下，甚至可能无法在高容量硬盘上进行设置。这是因为 FAT16 支持最大为 4 GB 的卷，因此在不改变文件系统的情况下，无法将 4 GB 的 FAT16 卷恢复到超出此限定值的卷。在此，需要将文件系统从 FAT16 变为 FAT32。

较旧的操作系统（MS-DOS、Windows 95 和 Windows NT 3.x、4.x）不支持 FAT32，并且在恢复卷和更改其文件系统后将无法运行。这些程序一般仅可恢复到 FAT16 卷上。

卷（分区）对齐

Acronis Backup & Recovery 11.5 可以自动消除卷没有对齐的情况，没有对齐指卷群集未与磁盘扇区对齐。将使用 Cylinder/Head/Sector (CHS) 寻址方案创建的卷恢复到扇区大小为 4-KB 的硬盘驱动器 (HDD) 或固态驱动器 (SSD) 时，即会出现没有对齐的情况。CHS 寻址方案在所有 Windows 操作系统中的使用早于 Windows Vista。

如果卷没有对齐，相比于对齐时所占用的物理扇区数，群集将占用更多物理扇区。因此每次更改数据时，需要擦除和重写更多物理扇区。冗余的读取/写入操作会显著降低磁盘速度和整体系统性能。SSD 驱动器没有对齐的情况不仅会降低系统性能，还会缩短驱动器寿命。由于 SSD 存储单元适用于特定数量的读取/写入操作，冗余的读取/写入操作会导致 SSD 驱动器过早老化。

恢复在 Linux 中使用逻辑卷管理器 (LVM) 创建的动态卷和逻辑卷时，将自动设置相应的对齐方式。

恢复基本 MBR 和 GPT 卷时，如果自动对齐因某种原因无法满足需要时，您可以手动选择对齐方式。可使用以下选项：

- **自动选择** - （默认）建议。软件将根据来源和目标硬盘/卷的属性，自动设置相应的对齐方式。

  仅在绝对有必要时使用以下选项。

  - **CHS（63 扇区）** - 对于要在 Microsoft Windows XP 和 Windows Server 2003（或更高版本）下使用的卷，如果恢复的卷用于每个物理扇区 512 字节的硬盘上，则选择此项。
  - **VMWare VMFS (64 KB)** - 将卷恢复为 VMware 虚拟机文件系统分区时，则选择此项。
  - **Vista 对齐 (1 MB)** - 如果恢复的卷用于始自 Windows Vista 的 Windows 操作系统下，或者将卷恢复到扇区大小为 4-KB 的 HDD 或 SSD 驱动器时，则选择此项。
  - **自定义** - 手动指定卷对齐方式。建议该值指定为多种物理扇区大小。

逻辑驱动器代号（仅限 Windows）

默认情况下，第一个未使用的字母将分配给卷。要分配其他字母，可从下拉列表中选择想要的字母。

如果您选择空值，则不会为已恢复卷指定字母，将其从操作系统隐藏。您不可将代号指定给 Windows 无法访问的卷，如 FAT 和 NTFS 以外的卷。

Copyright © Acronis International GmbH, 2002-2013

为文件和文件夹选择目标位置

恢复位置

目标

选择要将已备份的文件恢复至哪个位置：

- **原始位置**

  文件和文件夹将恢复至其在备份中的同一路径。例如，如果已备份 C:\Documents\Finance\Reports\ 中的所有文件和文件夹，文件将恢复至相同路径。如果文件夹不存在，将自动创建文件夹。

- **新位置**

  文件将恢复至您在树中指定的位置。除非取消勾选**恢复时不使用完整路径**复选框，否则恢复文件与文件夹时不会重新创建一个完整路径。

恢复代理程序

选择将执行文件恢复的 Acronis 代理程序。仅在软件无法在文件要恢复到的计算机上检测到代理程序时，此代理程序选择方可用。

覆盖

选择程序在目标文件夹中找到与存档中文件名称相同的文件时要执行的操作：

- **覆盖现有文件**- 这将使备份中的文件的优先级高于硬盘上的文件。
- **覆盖较旧的现有文件**- 不论是在备份中还是在磁盘上，这都将使最近文件修改具有较高优先级。
- **不覆盖现有文件**- 这将使硬盘上的文件的优先级高于备份中的文件。

即使允许覆盖文件，仍可选择在恢复操作中排除特定文件以防止其被覆盖。

恢复操作排除条件 (页 137)

指定您不想恢复的文件和文件夹。

恢复操作排除条件

针对您不想恢复的具体文件和文件夹设置排除条件。

注意事项：排除条件优先于要恢复的数据项的选择。例如，如果您选择恢复 MyFile.tmp 文件并排除所有 .tmp 文件，将不会恢复 MyFile.tmp 文件。

使用**添加**、**编辑**、**删除**和**删除全部**按钮创建要排除的文件与文件夹的列表。指定文件或文件夹的名称，如 Document.txt。

无论是在 Windows 系统还是在 Linux 系统中，这些名称均不区分大小写。例如，如果您选择排除所有 .tmp 文件以及 Temp 文件夹，同时被排除的文件还将包括所有 .Tmp 文件、所有 .TMP 文件以及 TEMP 文件夹。

您可以使用一个或多个通配符 * 和 ?：

- 星号 (*) 可替代 0 个或更多字符。例如，Doc*.txt 涵盖了 Doc.txt 和 Document.txt 等文件。
- 问号 (?) 只替代刚好一个字符。例如，Doc?.txt 涵盖了 Doc1.txt 和 Docs.txt 等文件，但不包括 Doc.txt 或 Doc11.txt 文件。

 Copyright © Acronis International GmbH, 2002-2013

排除示例

条件	示例	说明
按名称	F.log F	排除名为 "F.log" 的所有文件 排除名为 "F" 的所有文件夹
按掩码 (*)	*.log F*	排除带 .log 扩展名的所有文件 排除名称以 "F" 开头的所有文件和文件夹（例如文件夹 F、F1 和文件 F.log、F1.log）
按掩码 (?)	F???.log	排除名称包含 4 个字符且以 "F" 开头的所有 .log 文件

5.1.5 恢复时间

选择恢复任务的启动时间：

- **立即** - 单击**恢复数据**页面上的**确定**后，将立即启动恢复任务。
- **稍后** - 以后将手动启动恢复任务。如果需要安排任务，请取消勾选**任务将手动启动**复选框，然后指定要求的日期和时间。

5.1.6 任务凭据

提供任务将在该帐户下运行的帐户凭据。

指定凭据

1. 请选择下列任一选项：
   - **在当前用户下运行**

     任务将在启动任务的用户登录后在该凭据下运行。如果任务按时间表运行，将要求您在完成任务创建时输入当前用户的密码。
   - **使用下列凭据**

     该任务将始终在您指定的凭据下运行，无论是手动启动还是按时间表执行。

     指定：
     - **用户名**。输入活动目录用户帐户的名称时，请确保同时指定域名（DOMAIN\Username 或者 Username@domain）。
     - **密码**。帐户密码。
2. 单击“确定”。

要了解有关在 Acronis Backup & Recovery 11.5 中使用凭据的详细信息，请参阅“用于备份计划和任务的凭据” (页 31)一节。

要了解随用户权限变化的可用操作信息，请参阅“受控计算机上的用户权限” (页 32)一节。

 Copyright © Acronis International GmbH, 2002-2013

5.2 Acronis 异机还原

“Acronis 异机还原”是 Acronis 专有技术，它有助于在不同硬件或虚拟机上恢复和启动操作系统。“异机还原”可解决设备之间对操作系统启动至关重要的差异，例如存储控制器、主板或芯片集。

“异机还原”在下列情形中非常有用：

1. 即时在不同硬件上恢复出现故障的系统。
2. 克隆与部署操作系统，不受硬件限制。
3. 在物理计算机之间以及物理计算机与虚拟机之间进行迁移。

5.2.1 获取异机还原

从线上存储恢复系统时，异机还原始终可用。

Acronis Backup & Recovery 11.5 Advanced Server SBS Edition 和 Virtual Edition 免费附带异机还原。

其他产品版本的异机还原需单独购买。异机还原具有自己的许可证。

要在受控计算机上启用异机还原，请执行以下任一操作：

- 从产品安装包安装异机还原（另外还有适用于 Windows 的代理程序、适用于 Linux 的代理程序或可启动媒体生成器）。
- 如果已经安装代理程序，可将管理控制台连接至计算机，单击**帮助 > 更改许可证**，然后指定从中获取异机还原许可证的许可证密钥或许可证服务器。

您需要重新创建可启动媒体，以便新安装的附加软件能够在可启动环境下运行。

5.2.2 使用异机还原

恢复过程

如果所选磁盘或卷中存在 Windows 或 Linux 操作系统，“异机还原”可用于配置磁盘或卷恢复。如果您的选择中包含一个以上的操作系统，可以将“异机还原”应用于所有 Windows 系统、所有 Linux 系统或同时应用于两者。

如果软件无法检测备份中是否存在操作系统，建议尝试使用“异机还原”检测操作系统是否存在。情况如下：

- 备份被分割为几个文件
- 备份位于重复数据删除库、Acronis 线上备份存储、FTP/SFTP 服务器、磁带、CD 或 DVD。

有时，“异机还原”应用于后台，因为软件知道支持的虚拟机所需的驱动程序或模块。情况如下：

- 将系统恢复到新的虚拟机上
- 通过适用于 ESX(i) 或 Hyper-V 代理程序将系统恢复到任一虚拟机上。

在下列情况下，“异机还原”不可用：

- 备份位于 Acronis 安全区

Copyright © Acronis International GmbH, 2002-2013

- 您已选择使用 Acronis Active Restore (页 380)

因为这些功能主要用于同一台计算机上的即时数据恢复。

无需恢复

在可启动媒体下，您可以单击媒体欢迎屏幕上的**应用异机还原**，无需恢复也可使用“异机还原”。“异机还原”将应用于虚拟机上已经存在的操作系统。如果存在多个操作系统，系统将提示您选择其中一个来应用“异机还原”。

Windows 中的异机还原

准备

准备驱动程序

将“异机还原”应用于 Windows 操作系统时，应确保您已有用于新硬盘控制器和芯片集的驱动程序。这些驱动程序是启动操作系统的关键。可使用销售商提供的 CD 或 DVD ，或从销售商的网站下载这些驱动程序。驱动器程序文件的扩展名应为 *.inf、*.sys 或 *.oem。如果下载 *.exe、*.cab 或 *.zip 格式的驱动程序，应使用第三方应用程序进行解压。

最好的方法是将您要使用的所有硬件驱动程序集中存储在一个可按设备类型或硬件配置进行排列的库区内。您可在 DVD 或闪存盘上保存一份该库区的副本；利用必要的驱动程序（和必要的网络配置）为您的每一个服务器创建自定义可启动媒体。您也可以仅在每次使用异机还原时指定该库区的路径。

在可启动环境下检查驱动程序访问情况

在可启动媒体下工作时，请确保您有权访问带有驱动程序的设备。即使在 Windows 环境下配置系统磁盘恢复，计算机也将重启，并在基于 Linux 的环境下执行恢复。如果设备在 Windows 下可用，而无法被基于 Linux 的媒体检测到，请使用基于 WinPE 的媒体。

如果没有驱动程序将会如何

Windows 7 比旧版 Windows 操作系统拥有更多驱动程序。“异机还原”有大机会在 Windows 7 驱动程序文件夹中找到所需的驱动程序。因此，您不必指定驱动程序的外部路径。虽然如此，由于进行“异机还原”极为重要，系统应使用正确的驱动程序。

Windows 默认驱动程序存储文件夹由注册表值 **DevicePath** 决定，可从注册表项 **HKEY_LOCAL_MACHINE\SOFTWARE\Microsoft\Windows\CurrentVersion** 中查找到。此存储文件夹通常为 WINDOWS/inf。

异机还原设置

驱动程序自动搜索

指定程序对硬件抽象层 (HAL)、硬盘控制器驱动程序和网络适配器驱动程序进行搜索的范围：

- 如果驱动程序位于销售商磁盘或其他可移动媒体上，可启用**搜索可移动媒体**。
- 如果驱动程序位于网络连接的文件夹内或可启动媒体上，可通过单击**添加文件夹**指定该文件夹的路径。

在恢复过程中，异机还原将在指定文件夹的所有子文件夹中进行递归搜索，从所有可用资源中查找最合适的 HAL 和硬盘控制器驱动程序，并将其安装在已恢复的系统中。异机还原也会搜索网络适配器驱动程序，然后将找到的驱动程序的路径 传输 给操作系统。如果硬件有多个网络接口卡，异机还原将尝试配置所有卡的驱动程序。

 Copyright © Acronis International GmbH, 2002-2013

继续安装大容量存储驱动程序

要访问此设置，可展开**显示大容量存储驱动程序**。

下列情况需要此设置：

- 目标硬件具有特定的大容量存储控制器，如 RAID（尤其是 NVIDIA RAID）或光纤适配器。
- 将系统恢复到某个使用 SCSI 硬盘控制器并启动进入可启动媒体的虚拟机。请使用虚拟化软件搭售的 SCSI 驱动程序，或从软件制造商网站下载最新版本的驱动程序。
- 如果自动驱动程序搜索无法帮助启动系统。

单击**添加驱动程序**指定适当的驱动程序。此处定义的驱动程序将在提供适当警告的情况下进行安装，即使程序已找到更好的驱动程序。

恢复进程

如果“异机还原”在指定位置找不到兼容驱动程序，将会提示存在问题的设备。请执行以下任一操作：

- 在先前指定的任一位置添加驱动程序，然后单击**重试**。
- 如果不记得该位置，则继续进行恢复。如果对结果不满意，单击媒体欢迎屏幕上的**应用异机还原**，无需进行恢复即可启动“异机还原”。配置操作时，请指定所需的驱动程序。

Windows 启动后，它将对安装新硬件的标准程序进行初始化。如果网络适配器的驱动程序有 Microsoft Windows 签名，将在无提示的情况下进行安装。否则，Windows 将要求确认是否要安装无签名的驱动程序。

在此之后，就可以配置网络连接并指定视频适配器、USB 及其他设备的驱动程序了。

Linux 中的异机还原

异机还原可用于内核版本为 2.6.8 或更高版本的 Linux 操作系统。

“异机还原”应用于 Linux 操作系统时，将更新被称为初始 RAM 磁盘 (initrd) 的临时文件系统。这可以确保操作系统能够在新硬件上启动。

“异机还原”可以向初始 RAM 磁盘添加新硬件（包括设备驱动程序）的模块。一般来说，它在您要恢复的操作系统的 **/lib/modules** 目录中查找所需的模块。如果“异机还原”找不到所需的模块，会将模块的文件名记录在日志 (页 307)中。

“异机还原”可以修改 GRUB 启动加载器的配置。例如，新计算机的卷布局与原始计算机不同时，可能需要修改配置来确保系统的可启动性。

“异机还原”不会修改 Linux 内核。

还原至原始的初始 RAM 磁盘

如有必要，您可以还原至原始的初始 RAM 磁盘。

初始 RAM 磁盘存储在计算机的文件中。首次更新初始 RAM 磁盘时，“异机还原”会在相同的目录中保存一份副本。副本名称与文件相同，带有 **_acronis_backup.img** 后缀。如果运行“异机还原”一次以上（例如添加缺失的驱动程序以后），该副本不会被覆盖。

要还原至原始的初始 RAM 磁盘，请执行以下任一操作：

- 相应地重命名副本。例如，运行与以下命令相似的命令：

 Copyright © Acronis International GmbH, 2002-2013

```
mv                              initrd-2.6.16.60-0.21-default_acronis_backup.img
initrd-2.6.16.60-0.21-default
```

- 在 **initrd** 行（位于 GRUB 启动加载器配置 (页 148)）指定副本。

异机还原应用于多个操作系统

在恢复过程中，您可以将异机还原用于特定类型的操作系统：所有 Windows 系统、所有 Linux 系统或两者的组合。

如果您选择恢复的卷包含多个 Windows 操作系统，可以在单个列表中指定使用的所有驱动程序。每个驱动程序都将安装在它们指向的操作系统中。

5.3 可将基于 BIOS 的系统恢复至基于 UEFI 的系统，反之亦然

Acronis Backup & Recovery 11.5 支持 64 位 Windows 操作系统在基于 BIOS 的硬件与支持统一可扩展固件接口 (UEFI) 的硬件之间转换。

工作方式

根据计算机是使用 BIOS 还是 UEFI 固件启动，包含系统卷的磁盘必须采用特定分区方案。如使用 BIOS 启动，则分区方案为主启动记录 (MBR)，如使用 UEFI，则分区方案为 GUID 分区表。

此外，操作系统本身会区分固件类型。

执行恢复时，如果目标计算机的固件类型与原始计算机的固件类型不同，Acronis Backup & Recovery 11.5 将会：

- 将您用来恢复系统卷的磁盘初始化为 MBR 磁盘或 GPT 磁盘，具体视新固件而定。
- 调整 Windows 操作系统，使之能在新固件上启动。

有关详情，包括可通过此方式进行调整的 Windows 操作系统列表，请参阅本部分的“恢复卷” (页 143)和“恢复磁盘” (页 144)。

建议

- 将整个系统恢复到未初始化的磁盘中。
- 在迁移至基于 UEFI 的硬件时，请使用基于 Linux 的可启动媒体。基于 PE 的可启动媒体和 Acronis PXE Server 不支持 UEFI。
- 请记住，BIOS 不允许使用 2 TB 以上的磁盘空间。

限制

不支持在 UEFI 和 BIOS 之间传输 Linux 系统。

如果备份存储在这些位置中的任何一处，将不支持在 UEFI 和 BIOS 之间传输 Windows 系统：

- Acronis 线上备份存储
- 磁带设备
- 光盘（CD、DVD 或蓝光光盘）

Copyright © Acronis International GmbH, 2002-2013

若不支持在 UEFI 和 BIOS 之间传输系统，Acronis Backup & Recovery 11.5 将把具备相同分区方案的目标磁盘初始化为原始磁盘。不对操作系统执行任何调整。如果目标计算机同时支持 UEFI 和 BIOS，则需启用与原始计算机对应的启动模式。否则，系统将不会启动。

5.3.1 恢复卷

假设您备份了系统并启动卷（或整台计算机）并且想要将这些卷恢复至不同的目标平台。恢复系统的启动能力取决于以下因素：

- **源操作系统**：可转换或不可转换的操作系统。以下 Microsoft Windows 操作系统是可转换的，也就是说，允许将启动模式从 BIOS 更改为 UEFI（反之亦然）：
  - Windows Vista SP1 x64 及更高版本。
  - Windows Server 2008 x64 SP1 及更高版本。
  - Windows 7 x64。
  - Windows Server 2008 R2 x64。

  所有其他操作系统均不可转换。
- **源磁盘和目标磁盘的分区形式**：MBR 或 GPT。BIOS 平台的系统和启动卷使用 MBR 磁盘。UEFI 平台的系统和启动卷使用 GPT 磁盘。

  选择未初始化的目标磁盘进行恢复时，此磁盘将被自动初始化为 GPT 或 MBR，具体取决于原始磁盘分区形式、当前的启动模式（UEFI 或 BIOS）和位于此卷的操作系统类型（可转换或不可转换）。

  如果初始化可能会导致磁盘无法启动，软件将采用源卷的分区形式而不顾目标磁盘大小。在这种情况下，软件可为大小超过 2 TB 的磁盘选择 MBR 分区类型，但不能使用超过 2 TB 的磁盘空间。

  如有必要，您可使用磁盘管理 (页 250)功能手动初始化目标磁盘。

下表总结了将基于 BIOS 系统的启动和系统卷恢复至基于 UEFI 系统的启动和系统卷（反之亦然）时是否有可能保留系统可启动性。

- 绿色背景表示系统将可启动。无需执行用户操作。
- 黄色背景表示需要执行其它步骤来使系统启动。这些步骤在有些计算机上无法执行。
- 红色背景上表示由于 BIOS 和 UEFI 平台限制，系统将无法启动。

原始系统	**目标硬件**			
	BIOS 磁盘：MBR	BIOS 磁盘：GPT	UEFI 磁盘：MBR	UEFI 磁盘：GPT
BIOS 操作系统 ：可转换		**解决方法** **将操作系**统恢复至 MBR 磁盘或未初始化的磁盘。	目标计算机必须支持 BIOS。 **其他步骤** 1. 恢复前在 BIOS 中关闭 UEFI 模式	可转换操作系统将自动转换为支持 UEFI **启**动。

Copyright © Acronis International GmbH, 2002-2013

<table>
<tr><th rowspan="2">原始系统</th><th colspan="4">目标硬件</th></tr>
<tr><th>BIOS
磁盘：MBR</th><th>BIOS
磁盘：GPT</th><th>UEFI
磁盘：MBR</th><th>UEFI
磁盘：GPT</th></tr>
<tr><td>BIOS
操作系统：不可转换</td><td></td><td></td><td>2. 在可启动媒体下执行恢复操作。
或
恢复后在 BIOS 中关闭 UEFI 模式。</td><td>解决方法
将操作系统恢复至 MBR 磁盘或未初始化的磁盘。</td></tr>
<tr><td>UEFI
操作系统：可转换</td><td>可转换操作系统将自动转换为支持 BIOS 启动。</td><td rowspan="2">目标计算机必须支持 UEFI。
其他步骤
1. 恢复前在 BIOS 中开启 UEFI 模式。
2. 在可启动媒体下执行恢复操作。
或
恢复后在 BIOS 中开启 UEFI 模式。</td><td rowspan="2">解决方法
将操作系统恢复至 GPT 磁盘或未初始化的磁盘。</td><td rowspan="2"></td></tr>
<tr><td>UEFI
操作系统：不可转换</td><td>解决方法
将操作系统恢复至 GPT 磁盘或未初始化的磁盘。</td></tr>
</table>

5.3.2 恢复磁盘

假设您备份了整个磁盘（及其所有卷）并且想要将此磁盘恢复至不同的目标平台。

恢复的系统在不同模式下的启动能力取决于安装在源磁盘上的操作系统。操作系统**可转换**，即允许将启动模式从 BIOS 更改为 UEFI（反之亦然），或者**不可转换**。有关可转换操作系统的列表，请参阅恢复卷 (页 143)。

- 当源磁盘包含一个或多个操作系统并且所有这些操作系统均可转换时，可自动更改启动模式。根据当前的启动模式，可将目标磁盘初始化为 GPT 或 MBR 分区样式。
- 如果源磁盘上至少有 1 个操作系统是不可转换的（或源磁盘包含不可转换操作系统的任何启动卷），将不能自动更改启动模式，并且软件会将目标磁盘作为源磁盘初始化。要启动目标计算机，必须在 BIOS 中手动开启/关闭 UEFI 模式。否则，系统将在恢复后不启动。

Copyright © Acronis International GmbH, 2002-2013

下表总结了将基于 BIOS 系统的磁盘恢复至基于 UEFI 系统的磁盘（反之亦然）的所有案例。

- 绿色背景表示系统将可启动。无需执行用户操作。
- 黄色背景表示需要执行其它步骤来使系统启动。这些步骤在有些计算机上无法执行。

原始系统	**目标硬件**	
	BIOS	UEFI
BIOS 操作系统：可转换		目标磁盘将会作为 GPT 初始化。 操作系统将自动转换为支持 UEFI 启动。 如果想要“按原样”恢复源磁盘： 1. 在 BIOS 中关闭 UEFI 模式。 2. 从可启动媒体启动，然后进行恢复操作。
BIOS 操作系统：不可转换		目标磁盘将会作为源磁盘 (MBR) 初始化。 目标计算机必须支持 BIOS。 **其他步骤** 1. 在 BIOS 中关闭 UEFI 模式。 2. 从可启动媒体启动，然后进行恢复操作。
UEFI 操作系统：可转换	目标磁盘将会作为 MBR 初始化。 操作系统将自动转换为支持 BIOS 启动。 如果想要“按原样”恢复源磁盘： 1. 在 BIOS 中开启 UEFI 模式。 2. 从可启动媒体启动，然后进行恢复操作。	
UEFI 操作系统：不可转换	目标磁盘将会作为源磁盘 (GPT) 初始化。 目标计算机必须支持 UEFI。 **其他步骤** 1. 在 BIOS 中开启 UEFI 模式。 2. 从可启动媒体启动，然后进行恢复操作。	

在 BIOS 中恢复至大磁盘

恢复至基于 BIOS 的系统后，目标系统磁盘将会作为 MBR 初始化。由于 BIOS 中的磁盘大小限制，若磁盘大于 2 TB，那么，只有磁盘空间中的前 2 TB 空间可供使用。如果计算机支持

Copyright © Acronis International GmbH, 2002-2013

UEFI，则可通过打开 UEFI 模式并执行恢复的方式来克服此限制。磁盘将会作为 GPT 初始化。GPT 磁盘不存在 2-TB 的空间限制。

5.4 Acronis Active Restore

Active Restore 是 Acronis 专有技术，它可让系统或数据库在开始恢复之后立即上线。

此部分介绍在操作系统恢复过程中使用 Active Restore。虽然基于相同的技术，但恢复 Microsoft Exchange 数据库或 Microsoft SQL 数据库却以不同的方式执行。有关更多信息，请参阅以下部分：

- 当恢复 Microsoft Exchange 数据库时，请参阅“备份 Microsoft Exchange Server 数据”文档的“使用 Acronis Active Restore 恢复数据库”部分。
- 当恢复 Microsoft SQL 数据库时，请参阅“使用 Acronis Active Restore 恢复 SQL 数据库” (页 293).

限制

- 当恢复 Windows 8 或 Windows Server 2012 时，Active Restore 不可用。
- Active Restore 用于在同一台计算机上进行即时数据恢复。如果是恢复到不同硬件，则此功能不可用。
- 唯一支持的存档位置为本地驱动器，或者更确切地说，是计算机 BIOS 的任一可用设备。这可以是 Acronis 安全区、USB 硬盘、闪存驱动器或任一内置硬盘。
- Active Restore 不支持将采用 GPT 分区类型的磁盘作为恢复源、恢复目标或存档位置。这也意味着统一可扩展固件接口 (UEFI) 不受支持。唯一受支持的启动模式为 BIOS。

工作方式

配置恢复操作时，您可以选择要从备份恢复的磁盘或卷。Acronis Backup & Recovery 11.5 会扫描备份中选定的磁盘或卷。如果扫描找出支持的操作系统，则可使用 Acronis Active Restore。

如果您没有启用 Active Restore，系统恢复将以平常方式进行，计算机也将在恢复完成后正常运行。

如果已启用 Active Restore，那么将按下列说明设置操作顺序。

系统恢复开始后，操作系统将从备份启动。计算机将正常运行，并已准备就绪，可提供必要的服务。用于处理传入请求所需的数据将被最先恢复;其它所有内容均在后台恢复。

因为处理请求与恢复同时执行，因此即使恢复选项中的恢复优先级 (页 158)被设置为**低**，系统操作速度也会减慢。尽管系统停机时间极短，恢复期间的系统性能仍可能受到影响。

使用方案

1. 系统运行时间是效率标准之一。

   示例：面向客户的在线服务、网络零售商、投票站。
2. 系统/存储空间比率偏重于存储。

   有些计算机被用作存储工具，其中操作系统占有较小的空间，而其它所有磁盘空间用于存储，例如电影、声音或其它多媒体文件。这些存储卷中的某些卷相比系统来说可以相当大，因此几乎所有恢复时间都将用于恢复这些文件，如果这些文件在近期将被使用，也许在更久以后才会被使用。

Copyright © Acronis International GmbH, 2002-2013

如果您选择 Acronis Active Restore，系统在短时间内便可正常工作。用户可以打开并使用存储中的必要文件，同时并非立即需要的剩余文件则在后台恢复。

示例：电影收集存储、音乐收集存储、多媒体存储。

使用方法

1. 将系统磁盘或卷备份至系统 BIOS 可访问的位置。这可以是 Acronis 安全区、USB 硬盘、闪存驱动器或任一内置硬盘。

   如果操作系统及其加载器位于不同的卷，请始终将这两个卷都加入备份中。此外，两个卷必须在一起恢复；否则，操作系统极有可能无法启动。

2. 创建可启动媒体。
3. 如果系统出现故障，请使用可启动媒体启动计算机。启动中控台并连接至可启动代理程序。
4. 创建恢复任务 (页 123)。在**恢复内容**中，确保已选择了要恢复的系统磁盘或卷。

   Acronis Active Restore 将为启动和后续恢复选择在备份扫描期间找出的第一个操作系统。如果您不希望恢复结果出现问题，请勿使用 Active Restore 恢复多个操作系统。恢复多个启动系统时，请仅选择一个系统卷并一次仅启动一个卷。

5. 在**恢复内容**中，确保系统磁盘或卷已映射至第一个磁盘。否则，请按照“选择目标磁盘” (页 130)所述，手动进行映射。
6. 在 **Acronis Active Restore** 中选择**使用**。
7. 系统恢复开始后，操作系统将从备份启动。Acronis Active Restore 图标出现在系统托盘中。计算机将正常运行，并已准备就绪，可提供必要的服务。用户将立即看到驱动器树状图和图标，并且可以打开文件或启动应用程序，即使它们尚未被恢复。

   Acronis Active Restore 的驱动程序将拦截系统请求并将服务于传入请求所需文件的恢复优先级设为立即。在进行这种使用中的动态恢复时，持续恢复过程将被转换至后台。

   完成恢复之前，请勿关机或重新启动计算机。如果关机，则自上次启动以来对系统所做的所有更改均将丢失。系统将不会恢复，即使是部分恢复。此时唯一可行的解决方案就是从可启动媒体重新启动恢复过程。

8. 在恢复所有选定卷、完成日志输入并且 Acronis Active Restore 图标从系统任务栏消失之前，后台恢复将一直进行。

5.5 可启动性疑难解答

如果备份时系统可启动，则在恢复操作后即应启动。但是，操作系统保存并用于启动的信息可能会在恢复过程中变成过时信息，尤其是在您更改了卷的大小、位置或目标驱动器的情况下。Acronis Backup & Recovery 11.5 将在恢复操作后自动更新 Windows 加载程序。其他加载程序也可能会得到修补，但您可能必须重新激活加载程序。特别是在恢复 Linux 卷时，有时必须应用修补程序或更改启动设置，以使 Linux 能够正确启动和加载。

下面总结了需要用户额外采取措施的几种典型情况。

为什么已恢复操作系统可能无法启动

- **计算机 BIOS 配置为从另一 HDD 启动。**

  解决方案：将 BIOS 配置为从操作系统所在的 HDD 启动。

- **系统在不同硬件上恢复，但新的硬件与备份所包含的最重要的驱动程序不兼容**

 Copyright © Acronis International GmbH, 2002-2013

解决方案：使用可启动媒体启动计算机并应用 Acronis 异机还原 (页 139)以安装适当的驱动程序和模块。

- **Windows 恢复到的动态卷无法启动**

  解决方案：将 Windows 恢复到一个基本、单一或镜像卷上。

- **系统卷恢复到的磁盘没有 MBR**

  在将系统卷恢复到没有 MBR 的磁盘上时，程序将询问您是否要将系统卷与 MBR 同时恢复。仅当不希望系统成为可启动系统时选择不恢复。

  解决方案：重新恢复该卷及对应磁盘的 MBR。

- **系统将使用 Acronis 操作系统选择器**

  因为在系统恢复过程中，主启动记录 (MBR) 可能会被更改，因此使用 MBR 的 Acronis 操作系统选择器可能会无法操作。如果发生这种情况，可按以下方法重新激活 Acronis 操作系统选择器。

  解决方案：通过 Acronis Disk Director 的可启动媒体启动计算机，并从菜单中选择**工具 -> 激活操作系统选择器**。

- **系统使用 GRand Unified Bootloader (GRUB)，并通过普通（而不是原始的逐个扇区式）备份得到恢复。**

  GRUB 加载器的一部分位于磁盘或卷的前几个扇区内。其余部分位于其中某个卷的文件系统中。只有当 GRUB 位于磁盘的前几个扇区和可直接访问的文件系统中时，系统的可启动性才可被自动恢复。在其他情况下，用户必须手动重新激活启动加载器。

  解决方案：重新激活启动加载器。可能还需要修补配置文件。

- **系统使用 Linux 加载器 (LILO)，并通过普通（而不是原始的逐个扇区式）备份。**

  LILO 包含绝对扇区数的许多引用，因此无法自动修复，除非将所有数据恢复至与源磁盘上绝对扇区数相同的扇区。

  解决方案：重新激活启动加载器。因前面所述原因，可能需要修补加载器配置文件。

- **系统加载器指向错误的卷**

  系统或启动卷未被恢复至其原始位置时可能会发生这种情况。

  解决方案：修改 boot.ini 或 boot\bcd 文件可修复 Windows 加载器的这一问题。Acronis Backup & Recovery 11.5 会自动执行此操作，因此您不太可能会遇到这个问题。

  如果使用 GRUB 和 LILO 加载器，则需要更正 GRUB 配置文件。如果 Linux 根分区的编号已更改，建议也更改 /etc/fstab 以便可正确访问 SWAP 卷。

- **通过 LVM 卷备份将 Linux 恢复至 MBR 基本盘**

  这样系统无法启动，因为其内核尝试在 LVM 卷上加载根文件系统。

  解决方案：更改加载器的配置和 /etc/fstab，以使 LVM 不被使用并重新激活启动加载器。

5.5.1 如何重新激活 GRUB 并更改其配置

一般而言，应从启动加载器的用户指南上查阅正确的操作方法。Acronis 网站上也提供了相关的知识库文章。

以下是在系统磁盘（卷）恢复至同一硬件时如何重新激活 GRUB 的例子。

1. 启动 Linux 或从可启动媒体启动，然后按 CTRL+ALT+F2。
2. 加载当前恢复的系统：

 Copyright © Acronis International GmbH, 2002-2013

```
mkdir /mnt/system/
mount -t ext3 /dev/sda2 /mnt/system/ # root partition
mount -t ext3 /dev/sda1 /mnt/system/boot/ # boot partition
```

3. 将 **proc** 和 **dev** 文件系统加载到当前恢复的系统：

```
mount -t proc none /mnt/system/proc/
mount -o bind /dev/ /mnt/system/dev/
```

4. 运行以下命令之一，保存 GRUB 菜单文件的副本：

```
cp /mnt/system/boot/grub/menu.lst /mnt/system/boot/grub/menu.lst.backup
```

或

```
cp /mnt/system/boot/grub/grub.conf /mnt/system/boot/grub/grub.conf.backup
```

5. 编辑 **/mnt/system/boot/grub/menu.lst** 文件（用于 Debian、Ubuntu 和 SUSE Linux 发行版本）或 **/mnt/system/boot/grub/grub.conf** 文件（用于 Fedora 和 Red Hat Enterprise Linux 发行版本），举例如下：

```
vi /mnt/system/boot/grub/menu.lst
```

6. 在 **menu.lst** 文件中 （对应 **grub.conf**），查找与当前恢复的系统对应的菜单项。此菜单项采用以下形式：

```
title Red Hat Enterprise Linux Server (2.6.24.4)
      root (hd0,0)
      kernel /vmlinuz-2.6.24.4 ro root=/dev/sda2 rhgb quiet
      initrd /initrd-2.6.24.4.img
```

以 **title**、**root**、**kernel** 和 **initrd** 开头的列分别表示：

- 菜单项标题。
- Linux 内核所在的设备，通常情况下为启动分区或根分区。例如，在本例中为 **root (hd0,0)**。
- 指向设备和根分区上的内核的路径，本例中路径为 **/vmlinuz-2.6.24.4**，根分区为 **/dev/sda2**。您可以使用标签（如 **root=LABEL=/**）、标识符（采用 **root=UUID=**some_uuid 形式）或设备名称（如 **root=/dev/sda2**）指定根分区。
- 设备上 **initrd** 服务的路径。

7. 编辑文件 **/mnt/system/etc/fstab** 以更正因为恢复而更改的设备名称。
8. 运行以下命令之一启动 GRUB shell。

```
chroot /mnt/system/ /sbin/grub
```

或

```
chroot /mnt/system/ /usr/sbin/grub
```

9. 指定 GRUB 所在的磁盘，通常是启动或根分区：

```
root (hd0,0)
```

10. 安装 GRUB。例如，要在第一张磁盘的主启动记录 (MBR) 中安装 GRUB，请运行以下命令：

```
setup (hd0)
```

11. 退出 GRUB shell：

```
退出
```

12. 卸载加载的文件系统然后重启：

Copyright © Acronis International GmbH, 2002-2013

```
umount /mnt/system/dev/
umount /mnt/system/proc/
umount /mnt/system/boot/
umount /mnt/system/
reboot
```

13. 使用 Linux 发行版本的工具或文档重新配置启动加载器。例如，在 Debian 和 Ubuntu 中，您可能需要编辑 **/boot/grub/menu.lst** 文件中的某些注释行，然后运行 **update-grub** 脚本；否则更改将不起作用。

5.5.2 关于 Windows 加载器

Windows NT/2000/XP/2003

加载器的一部分位于分区启动扇区内，其余部分位于 ntldr、boot.ini、ntdetect.com、ntbootdd.sys 文件内。boot.ini 是一个文本文件，包含了加载器的配置。示例：

```
[boot loader]
timeout=30
default=multi(0)disk(0)rdisk(0)partition(1)\WINDOWS
[operating systems]
multi(0)disk(0)rdisk(0)partition(1)\WINDOWS="Microsoft Windows XP Professional"
/noexecute=optin /fastdetect
```

Windows Vista/2008

加载器的一部分位于分区启动扇区内，其余部分位于 bootmgr、boot\bcd 文件内。启动 Windows 时，boot\bcd 会被加载至注册表项 HKLM \BCD00000000。

5.6 将 Windows 系统还原为其出厂设置

如果您的 Windows 操作系统是通过用于系统构建者的 Acronis Backup & Recovery 11.5 部署的，则可将系统还原为其出厂设置。

将系统还原至出厂设置的操作可以从管理中控台启动，也可以在启动系统时启动。如果系统由于某些元原因无法启动，则更适合选用第二种方法。

- 要从管理中控台启动此操作，请单击**欢迎**屏幕中的**还原为出厂设置**。
- 如需在启动系统时启动此操作，请按下热键（通常为 F11），然后在随即出现的屏幕中单击**还原为出厂设置**。或者，您也可以继续启动操作系统。

当您确认此操作后，Acronis Backup & Recovery 11.5 将重新部署位于 Acronis 安全区 中的出厂映像。此操作将恢复原始卷布局、预安装的 Windows 操作系统以及任何原始第三方应用程序。另外，软件还将从 Acronis 安全区 删除所有用户存档并将 Acronis 安全区 重新调整为其原始大小。

***警告：**存储在计算机原始磁盘中的所有用户数据将会丢失。*

有时候，即便是在启动系统时执行此操作也无法将系统还原至出厂设置。如果发生驱动器故障、Acronis 安全区 中的出厂映像损坏，或是用新的驱动器更换了原始驱动器，就会出现这种情况。在这些情况下，如果计算机配有出厂可启动媒体，则可通过出厂可启动媒体将系统还原为出厂设置。

Copyright © Acronis International GmbH, 2002-2013

要开始执行此操作，请通过出厂可启动媒体启动计算机并在随后出现的屏幕中单击**还原至出厂设置**。当您确认此操作后，Acronis Backup & Recovery 11.5 将创建 Acronis 安全区 并将出厂映像复制到其中。然后，它将如前文所述重新部署出厂映像。

有关更多信息，请参阅“Acronis 安全区” (页 182)和“Acronis 启动恢复管理器” (页 247)。

5.7 默认恢复选项

每个 Acronis 代理程序均有其自己的默认恢复选项。安装代理程序后，默认选项有预定义的值，在本文中称为**预设值**。创建恢复任务时，您可使用默认选项，或者使用仅针对特定任务的自定义值覆盖默认选项。

也可通过更改其预定义值来自定义默认选项本身。在默认情况下，新值将用于您稍后在计算机上创建的所有恢复任务中。

若要查看或更改默认恢复选项，将中控台连接至受控计算机，然后从顶部菜单中选择**选项>默认备份和恢复选项>默认恢复选项**。

恢复选项的可用性

可用的恢复选项集取决于：

- 代理程序运行的环境（Windows、Linux、可启动媒体）。
- 恢复的数据类型（磁盘、文件）。
- 从磁盘备份恢复的操作系统（Windows、Linux）。

下表总结了恢复选项的可用性。

	用于 Windows 的代理程序		用于 Linux 的代理程序		可启动媒体（基于 Linux 或基于 PE）	
	磁盘恢复	文件恢复（也可从磁盘备份恢复）	磁盘恢复	文件恢复（也可从磁盘备份恢复）	磁盘恢复	文件恢复（也可从磁盘备份恢复）
其他设置 (页 152):						
恢复前验证备份存档	+	+	+	+	+	+
在恢复操作需要时自动重新启动计算机	+	+	+	+	-	-
恢复操作完成后自动重新启动计算机	-	-	-	-	+	+
恢复后检查文件系统	+	-	+	-	+	-
在恢复操作后更改 SID	Windows 恢复	-	Windows 恢复	-	Windows 恢复	-
为已恢复的文件设置当前日期和时间	-	+	-	+	-	+
错误处理 (页 153):						

Copyright © Acronis International GmbH, 2002-2013

	用于 Windows 的代理程序		用于 Linux 的代理程序		可启动媒体（基于 Linux 或基于 PE）	
	磁盘恢复	文件恢复（也可从磁盘备份恢复）	磁盘恢复	文件恢复（也可从磁盘备份恢复）	磁盘恢复	文件恢复（也可从磁盘备份恢复）
处理时不显示消息和对话框（无提示模式）	+	+	+	+	+	+
重新尝试（如果发生错误）	+	+	+	+	+	+
事件跟踪：						
Windows 事件日志 (页 154)	+	+	-	-	-	-
SNMP (页 154)	+	+	+	+	-	-
文件级别安全 (页 155):						
恢复文件及其安全设置	-	+	-	+	-	+
加载点 (页 155)	-	+	-	-	-	-
通知：						
电子邮件 (页 155)	+	+	+	+	-	-
Windows 弹出窗口 (页 156)	+	+	+	+	-	-
恢复前/后命令 (页 157)	+	+	+	+	仅限 PE	仅限 PE
恢复操作优先权 (页 158)	+	+	+	+	-	-

5.7.1 其他设置

勾选或取消勾选以下复选框，为恢复操作指定其他设置。

为已恢复的文件设置当前日期和时间

此选项仅在恢复文件时有效。

预设为**已启用**。

此选项定义是从存档恢复文件的日期和时间，还是给文件指定当前日期和时间。

在恢复操作前验证备份

预设为**已禁用**。

Copyright © Acronis International GmbH, 2002-2013

此选项定义在从备份恢复数据前，是否验证备份，以确保其未损坏。

恢复后检查文件系统

此选项仅在恢复磁盘或卷时有效。

预设为**已禁用**。

此选项定义在磁盘或卷恢复后，是否检查文件系统的完整性。在恢复或计算机启动至恢复的操作系统之后，将立即进行检查。

在恢复操作需要时自动重新启动计算机

在运行操作系统的计算机上进行恢复时，此选项有效。

预设为**已禁用**。

此选项定义是否在恢复操作要求时自动重新启动计算机。若必须恢复由操作系统锁定的卷，则有可能出现这种情况。

恢复操作完成后自动重新启动计算机

在可启动媒体下运行时，此选项可用。

预设为**已禁用**。

此选项可让您启动计算机至恢复的操作系统，而无需用户互动。

在恢复操作后更改 SID

若恢复至虚拟机的程序是由 Acronis Backup & Recovery 11.5 Agent for ESX/ESXi 或 Acronis Backup & Recovery 11.5 Agent for Hyper-V 执行的，则此选项无效。

预设为**已禁用**。

Acronis Backup & Recovery 11.5 可为恢复的系统生成唯一的安全标识符 (SID)。恢复系统并覆盖其自身或创建将替换原始系统的系统副本时，无需新的 SID。如果原始系统与恢复的系统要在同一工作组或域中同时运作，则生成新的 SID。

5.7.2 错误处理

这些选项对 Windows 和 Linux 操作系统和可启动媒体有效。

这些选项可让您指定如何处理恢复期间可能发生的错误。

处理时不显示消息和对话框（无提示模式）

预设为：**已禁用**。

启动无消息模式后，程序将自动处理需要用户互动的情况（如有）。如果操作必须有用户互动才能继续，则操作将失败。操作详细信息，包括可在操作日志中找到的错误（如有）。

重新尝试（如果发生错误）

预设为：**已启用**。**尝试次数：30**。**尝试时间间隔：30 秒**。

Copyright © Acronis International GmbH, 2002-2013

如果发生可恢复的错误，程序会重新尝试执行未成功的操作。您可以设置时间间隔和尝试次数。一旦操作成功或已执行指定尝试次数（以首先发生的为准），尝试将停止。

例如，如果网络位置变得不可用或无法访问，程序将每 30 秒尝试访问位置一次，但总次数不超过 5 次。一旦操作成功或已执行指定尝试次数（以首先发生的为准），尝试将停止。

5.7.3 事件跟踪

在 Windows 应用程序事件日志中，可以复制在受控计算机上执行的恢复操作的日志事件；或发送事件至指定的 SNMP 管理员。

SNMP 通知

此选项对 Windows 和 Linux 操作系统均有效。

在可启动媒体下运行时，此选项不可用。

此选项定义受控计算机上运行的代理程序是否须发送恢复操作的日志事件，至指定的简单网络管理协议 (SNMP)。您可以选择要发送的事件的类型。

有关在 Acronis Backup & Recovery 11.5 中使用 SNMP 的详情，请参阅“SNMP 支持 (页 48)”。

预设为：**使用计算机选项中所设的设置。**

若要选择是否发送恢复操作事件至 SNMP 管理员：

请选择下列任一选项：

- **使用计算机选项中所设的设置** - 使用为计算机指定的设置。如需更多信息，请参阅计算机选项。
- **单个发送恢复操作事件的 SNMP 通知** - 发送恢复操作事件至指定的 SNMP 管理员。
  - **要发送的事件类型** - 选择要发送的事件类型：**所有事件**、**错误与警告**或**仅错误**。
  - **服务器名称/IP** - 键入运行 SNMP 管理应用程序主机的名称或 IP 地址（消息将会发送至此）。
  - **社区** - 键入运行 SNMP 管理应用程序的主机和发送计算机所属的 SNMP 社区的名称。典型社区为“公用”。

  单击**发送测试消息**，以检查设置是否正确。

不发送 SNMP 通知 - 禁止发送恢复操作的日志事件至 SNMP 管理员。

Windows 事件日志

此选项仅在 Windows 操作系统下有效。

在可启动媒体下运行时，此选项不可用。

此选项定义在受控计算机上运行的代理程序是否须在“Windows 应用程序事件日志”中记录恢复操作的事件(若要查看此日志，执行 **eventvwr.exe** 或选择**控制面板 > 管理工具 > 事件查看器**）。您可以筛选要记录的事件。

预设为：**使用计算机选项中所设的设置。**

 Copyright © Acronis International GmbH, 2002-2013

若要选择是否在“Windows 应用程序事件日志”中记录恢复操作事件：

选择下列任一一项操作：

- **使用计算机选项中所设的设置** - 使用为计算机指定的设置。如需更多信息，请参阅计算机选项。
- **将以下事件类型记入日志** - 在应用程序事件日志中记录恢复操作的事件。指定要记录的事件类型：
  - **所有事件** - 记录所有事件（信息、警告和错误）
  - **错误与警告**
  - **仅错误**
- **不记录** - 在应用程序事件日志中，禁用恢复操作的事件记录。

5.7.4 文件级安全性

此选项仅对从 Windows 文件的文件级备份恢复有效。

此选项定义是否随文件恢复文件的 NTFS 权限。

预设为：**恢复文件及其安全设置**。

如果备份期间 (页 108)保留了文件的 NTFS 权限，您可选择恢复权限或让文件从恢复的目标文件夹继承 NTFS 权限。

5.7.5 加载点

此选项仅对从 Windows 文件级备份中恢复数据有效。

启用**加载点**选项，可以恢复存储在已加载卷中并通过启用**加载点**选项而备份的文件和文件夹。有关备份已加载卷或群集共享卷的详细信息，请参阅加载点 (页 111)。

预设为：**已禁用**。

此选项仅在备份层次结构高于加载点的文件夹时有效。如果选择用来恢复加载点中的文件夹或加载点自身，选定的项目将被恢复，无论**加载点**选项值如何。

请注意，如果恢复时未加载卷，数据将直接恢复到备份时作为加载点的文件夹。

5.7.6 通知

Acronis Backup & Recovery 11.5 可通过电子邮件或消息服务通知用户恢复已完成。

电子邮件

此选项对 Windows 和 Linux 操作系统有效。

在可启动媒体下运行时，此选项不可用。

此选项可让您接收关于恢复任务成功完成、失败或在需要用户互动时的电子邮件通知。

预设为：**已禁用**。

Copyright © Acronis International GmbH, 2002-2013

配置电子邮件通知

1. 选中**发送电子邮件通知**复选框以激活通知。
2. 在**发送电子邮件通知**下，选择相应的复选框，如下所示：
   - **恢复操作顺利完成时**。
   - **恢复操作失败时**。
   - **需要用户互动时**。
3. 在**电子邮件地址**字段中，键入目标电子邮件地址。您可以输入多个地址，但要用分号隔开。
4. 在**主题**字段，键入通知主题。

   主题可包含普通文本和一个或多个变量。在收到的电子邮件中，每个变量都将在执行任务时由其值替换。支持以下变量：

   - **%description%**

     对于运行 Windows 的计算机，**%description%** 变量将由在计算机的**计算机描述**字段中指定的文本替换。若要指定此文本，请转至**控制面板 > 系统**或以管理员身份运行以下命令：

     ```
     net config server /srvcomment:<文本>
     ```

     对于运行 Linux 的计算机，**%description%** 变量将由空字符串 ("") 替换。
   - **%subject%**

     %subject% 变量将由以下短语替换：计算机 <计算机名称> 上的任务 <任务名称> <任务结果>。
5. 在 **SMTP 服务器**字段中，输入外发邮件服务器 (SMTP) 的名称。
6. 在**端口** 字段中，设置外发邮件服务器的端口。默认情况下，端口设为 **25**。
7. 如果发送邮件服务器要求验证，请输入发件人的电子邮件帐户的**用户名**和**密码**。

   如果 SMTP 服务器不要求验证，请将**用户名**和**密码**字段保留为空白。如果您不确定 SMTP 服务器是否要求验证，请联系您的网络管理员或电子邮件服务提供商以获取帮助。
8. 单击**其他电子邮件参数...**，以配置下列其他电子邮件参数：
   a. **发件人** – 键入发件人的姓名。如果**您保留此字段**为空，消息**将在发件人**字段中包含发件人的电子邮件帐户。
   b. **使用加密** – 您可选择加密邮件服务器的连接。有 SSL 和 TLS 加密类型可供选择。
   c. 一些互联网服务提供商在允许发送邮件之前，要求验证接收邮件服务器。如果**您遇到**这种情况，请勾选**登录接收邮件服务器复**选框以启用 POP 服务器并进行设置：
      - **接收邮件服务器 (POP)** – 输入 POP 服务器的名称。
      - **端口** – 设置 POP 服务器的端口。默认情况下，端口设为 **110**。
      - 传入邮件服务器的**用户名**和**密码**。
   d. 单击**确定**。
9. 单击**发送测试电子邮件消息**，以检查使用指定的设置时电子邮件通知是否正确工作。

Messenger 服务 (WinPopup)

此选项对 Windows 和 Linux 操作系统有效。

在可启动媒体下运行时，此选项不可用。

Copyright © Acronis International GmbH, 2002-2013

此选项可让您接收 WinPopup 通知（关于恢复任务成功完成、失败或需要互动）。

预设为：**已禁用。**

在配置 WinPopup 通知之前，确保 Messenger 服务已在执行任务的计算机上和将接收消息的计算机上启动。

默认状态下，Microsoft Windows Server 2003 系列产品不会启动 Messenger 服务。请将“启动”模式改为“自动”并启动服务。

若要配置 WinPopup 通知：

1. 选择**发送 WinPopup 通知**复选框。
2. 在**计算机名称**字段中，输入将要向它发送通知的计算机名称。不支持多个名称。
3. 在**发送通知**下，选择相应的复选框，如下所示：
   - **恢复成功完成时 - 在恢复任务成功完成后发送通知**
   - **恢复失败时** - 在恢复任务失败时发送通知。
   - **需要用户互动时**复选框 - 当操作期间需要用户互动时发送通知。
4. 单击**发送测试 WinPopup 消息**，以检查设置是否正确。

5.7.7 事前/事后命令

此选项对 Windows 和 Linux 操作系统以及基于 PE 的可启动媒体有效.

此选项可让您定义在数据恢复之前和之后要自动执行的命令。

使用事前/事后命令的方法示例：

- 启动 `Checkdisk` 命令，以查找并修复逻辑文件系统错误、物理错误，或要在恢复开始前或恢复结束后启动的坏扇区。

此程序不支持互动命令，即需要用户输入的命令（如，“暂停”。）

如果恢复后重启，则恢复后的命令将不会执行。

指定事前/事后命令的方法

1. 勾选以下选项，以启用事前/事后命令执行：
   - **在恢复操作之前执行**
   - **在恢复操作之后执行**
2. 请执行以下任一操作：
   - 单击**编辑**，以指定新命令或批处理文件
   - 从下拉列表中选择现有的命令或批处理文件
3. 单击**确定**。

恢复前命令

指定要在恢复程序开始之前执行的命令/批处理文件

1. 在**命令**字段中，键入命令或浏览批处理文件。此程序不支持互动命令，即需要用户输入的命令（如，'暂停'。）
2. 在**工作目录**字段中，指定至命令/批处理文件执行目录的路径。
3. 在**参数**字段中指定该命令的执行参数（如需要）。

Copyright © Acronis International GmbH, 2002-2013

4. 根据您要获得的结果，选择下表所述的相应选项。
5. 单击**测试命令**以检查该命令是否正确。

复选框	**选择**			
如果命令无法执行，任务将失败*	勾选	取消勾选	勾选	取消勾选
不要进行恢复操作直至命令执行完毕	勾选	勾选	取消勾选	取消勾选
结果				
	预设 仅在命令成功执行后执行恢复操作。如果命令无法执行，任务将失败	执行命令后即进行恢复操作，无论命令执行成功与否。	N/A	在执行命令的同时进行恢复操作，无论命令执行的结果如何。

*如果退出代码不等于 0，命令将视为失败。

恢复后命令

指定在恢复完成之后要执行的命令/可执行文件

1. 在**命令**字段中，键入命令或浏览批处理文件。
2. 在**工作**目录字段中，指定将执行命令/批处理文件的目录路径。
3. 在**参数**字段中，指定命令执行参数（如有必要）。
4. 如果成功执行命令对您极为重要，则选择**如果命令无法执行，任务将失败**复选框。如果退出代码不等于 0，命令将视为失败。若命令无法执行，任务执行结果将会设为“失败”。

   如果未勾选此复选框，则命令执行结果不会影响任务执行的成功与否。您可以浏览**日志**视图跟踪命令执行结果。
5. 单击**测试命令**以检查该命令是否正确。

如果恢复后重启，则恢复后的命令将不会执行。

5.7.8 恢复优先级

此选项对 Windows 和 Linux 操作系统均有效。

在可启动媒体下运行时，此选项不可用。

系统中运行的进程的优先级决定分配给该进程的 CPU 使用量和系统资源。降低恢复优先级，可释放出更多资源给其他应用程序。提高恢复优先级，可通过请求操作系统分配更多资源给执行恢复的应用程序，加速恢复进程。不过，最终效果将取决于总 CPU 使用率，以及其他因素，如磁盘 I/O 速度或网络流量。

预设为：**正常**。

指定恢复进程优先级的方法

选择下列任一一项操作：

Copyright © Acronis International GmbH, 2002-2013

- **低** - 将恢复进程占用的资源最小化，留出更多资源给计算机上运行的其他进程
- **一般** - 以一般速度运行恢复进程，与其他进程平均分配资源
- **高** - 通过占用其他进程的资源，将恢复进程的速度最大化

Copyright © Acronis International GmbH, 2002-2013

6 转换为虚拟机

Acronis Backup & Recovery 11.5 提供多种将磁盘备份转换至虚拟机的方式。本部分将帮助您选择最适合您需求的方式，并提供逐步转换说明。

6.1 转换方法

视您的具体需求而定，**您可以从以下**转换方法中择一使用：

a) **使转换成为备份计划的一部分**

使用时间。

- 当您想按计划执行备份和转换时。这可以帮助您维持备用虚拟服务器，在防物理服务器发生故障时可立即开机。
- 当您不需要调整生成的虚拟机设置时。

执行方式。在创建备份计划 (页 50)时，启用将备份转换到虚拟机 (页 162)。

b) **将已备份的磁盘或卷恢复到“新虚拟机”目标位置**

使用时间。

- 当您想根据需要执行一次转换或偶尔执行转换时。
- 当您想执行无损耗的“物理-虚拟”迁移时。在这种情况下，您从可启动媒体启动原始计算机，在离线状态下备份计算机，并立即从生成的备份恢复计算机。
- 当您需要调整生成的虚拟机设置时。您可能想添加或删除磁盘、选择磁盘配置模式、更改卷大小及其在磁盘中的位置等等。

执行方式。按照“恢复到‘新虚拟机’目标位置” (页 165)中所述的步骤进行操作。

c) **使用可启动媒体将已备份的磁盘或卷恢复到手动创建的虚拟机**

使用时间。

- 当您想直接从虚拟服务器中创建计算机而非导入计算机时。

  提示。如果具有适用于 ESX(i) 的代理程序或适用于 Hyper-V 的代理程序，则可使用方法 (a) 和方法 (b) 分别从对应的虚拟服务器直接创建虚拟机。
- 当您需要在 Windows 计算机中重新创建动态卷时。
- 当您需要在 Linux 计算机中重新创建逻辑卷或软件 RAID 时。

执行方式。按照“恢复到手动创建的虚拟机” (页 167)中所述的步骤进行操作。

6.2 转换到自动创建的虚拟机

本部分介绍 Acronis Backup & Recovery 11.5 自动创建新虚拟机的转换方法 (页 160)：

- 在属于备份计划一部分的转换 (页 162)操作期间，软件除了创建备份之外还会创建虚拟机。虚拟机的配置与原始计算机的配置相同。
- 在恢复到“新虚拟机”目标位置 (页 165)时，软件将从您已有的备份创建虚拟机。您可以更改虚拟机的配置。

视执行转换的代理程序而定，Acronis Backup & Recovery 11.5 可以创建以下任何格式的虚拟机：

Copyright © Acronis International GmbH, 2002-2013

适用于 Windows 的代理程序，适用于 Linux 的代理程序

- VMware Workstation
- Microsoft Virtual PC（包括 Windows Virtual PC）
- Citrix XenServer OVA（仅在恢复至“新虚拟机”目标位置的过程中）
- 基于内核的虚拟机
- Red Hat Enterprise Virtualization（RAW 格式）

适用于 ESX(i) 的代理程序

- VMware ESX(i)

适用于 Hyper-V 的代理程序

- Microsoft Hyper-V

6.2.1 转换前的注意事项

转换基于 UEFI 的计算机

使用统一可扩展硬件接口 (UEFI) 的虚拟机当前仅在 VMware ESXi 5 中受支持。如果目标虚拟平台为 ESXi 5，Acronis Backup & Recovery 11.5 将创建基于 UEFI 的计算机。否则，所生成的计算机将使用 BIOS 启动固件。

Acronis Backup & Recovery 11.5 会将 Windows 启动模式调整为 BIOS 启动固件，并确保 Windows 处于可启动状态。

对于 Linux 操作系统，不支持将启动模式从 UEFI 更改为 BIOS。在转换运行 Linux 的基于 UEFI 的计算机时，请确保该计算机使用 GRUB 1 版本且目标虚拟平台为 ESXi 5。有关更多详情，请参阅“基于 UEFI 的计算机支持” (页 46)。

逻辑卷和动态卷

即便备份中存在 Linux 逻辑卷结构，所生成的计算机也将采用基本卷。对于 Windows 系统中使用的动态卷而言也是如此。如果您想在计算机上重新创建逻辑卷或动态卷，请按照“恢复至手动创建的虚拟机” (页 167)部分所述执行转换。

重新激活自定义加载程序

- 转换期间，由于迁移至其它平台或是由于手动操作，磁盘接口可能更改。软件将把系统磁盘接口设为与新平台默认接口相同的设置。VMware 的默认接口为 SCSI，其它受支持平台的默认接口为 IDE。如果系统磁盘接口更改，启动设备名称也会更改，但启动加载程序仍使用旧名称。
- 如果将逻辑卷转换为基本卷，还可能使系统无法启动。

考虑到这些原因，如果计算机使用自定义启动加载程序，您可能需要配置加载程序，将其指向新的设备并重新激活。通常不需要配置 GRUB，因为 Acronis Backup & Recovery 11.5 会自动执行此操作。如有需要，请使用“如何重新激活 GRUB 并更改其配置” (页 148)中所述的步骤。

有关物理机与虚拟机之间进行转换的更多注意事项，请参阅“备份虚拟机”文档。

Copyright © Acronis International GmbH, 2002-2013

6.2.2 设置定期转换至虚拟机的操作

您可在创建备份计划 (页 50)时，对将磁盘或卷备份至虚拟机的定期转换操作进行设置。通过设置常规转换，可在虚拟机上获取服务器或工作站的副本，该虚拟机可在原始计算机启动失败时轻松启动。

限制条件

- 不能从以下位置转换备份：CD、DVD、蓝光光盘、磁带设备和 Acronis 线上备份存储。
- 转换为 Citrix XenServer 虚拟机不作为备份计划的一部分提供。作为替代方法，可使用“转换方法” (页 160)中所述的方法 (b) 和 (c)。
- Microsoft Virtual PC 不支持容量大于 127 GB 的虚拟磁盘。在转换为 Virtual PC 计算机的过程中，大小超过 127 GB 的每个磁盘都将减小为此值。如果无法调整磁盘的大小，转换将失败。如果您需要更大的虚拟磁盘来将其连接到 Hyper-V 计算机，请使用“转换方法” (页 160)中所述的方法 (b) 和 (c)。

转换设置

本部分提供有助于您进行正确转换设置的相关信息。

这些设置是在**创建备份计划**页面的**转换到虚拟机**部分中指定的。

转换为虚拟机

转换自

如果您要将备份复制或移到其他位置 (页 89)，请选择要从中获取备份的位置。将不会列出不可用 (页 162)的转换位置，例如 Acronis 线上备份存储。

默认情况下，将从主位置执行转换。

转换时间

根据所选的备份方案，指定转换所有完整备份、所有增量备份或差异备份，还是转换根据预定最后创建的备份。根据需要指定**转换预定** (页 163)。

目标主机... (页 163)

选择生成的虚拟计算机类型和位置。可用选项取决于将要执行转换操作的代理程序。该代理程序可能是要执行备份（默认）的代理程序，或是安装在其它计算机上的代理程序。如果选择后者，必须将存档保存在共享位置（例如，网络文件夹或受控保管库），以便其他计算机可以访问此存档。

如需自定其它代理程序，单击**更改**并选择要安装适用于 ESX(i) 的代理程序、适用于 Hyper-V 的代理程序、适用于 Windows 的代理程序或适用于 Linux 的代理程序的计算机。

存储器

选择文件夹或虚拟服务器上的存储用于存放虚拟机文件。

结果虚拟机

指定虚拟机的名称。默认名称为 **Backup_of_[Machine Name]**。您可以将更多变量添加至名称。支持以下模板：

[计划名]
[计算机名]
[虚拟主机名]
[虚拟机名]
[虚拟服务器类型]

 Copyright © Acronis International GmbH, 2002-2013

VMware vCenter 文件夹

如果管理服务器已与 vCenter Server 集成，产生的虚拟机将出现在 vCenter 的 **Acronis 备份**文件夹中。您可为执行计划后生成的计算机指定一个子文件夹。

设置转换操作预定

可将执行备份计划时创建的磁盘备份 (页 391)立即或按预定转换为虚拟机，也可混合使用这两种方法。

转换任务将被创建在正在备份的计算机上，并将使用该计算机的日期和时间。如果备份计算机的代理程序安装在该计算机外部（这种情况下，ESX(i) 或 Hyper-V 虚拟机进行监控程序级备份），任务将在代理程序所在的计算机上创建。

转换时目标虚拟机必须关机，否则转换任务将会失败。如果发生上述情况，可在虚拟机关机后手动重新启动转换任务。开机时对虚拟机进行的所有更改都将被覆盖。

选择执行转换操作的计算机

请考虑到以下几个方面。

计算机上安装的是哪个代理程序？

生成虚拟机的类型和位置取决于所选计算机上的代理程序。

- 计算机已安装 **Agent for ESX(i)**

  如果代理程序管理多个 ESX(i) 主机，可以选择创建虚拟机的目标主机。

  在**存储器**步骤中，可以选择创建虚拟机的目标存储器。

  作为备份结果创建的虚拟机无法添加至备份计划。在管理服务器上，这些虚拟机以不受管理的形式出现或者根本不出现(如未启用与 vCenter Server 的集成）。
- 计算机已安装 **Agent for Hyper-V**

  您只能在 Hyper-V 服务器上创建虚拟机。

  在**存储器**步骤中，可以选择虚拟机路径。

  作为备份结果在服务器上创建的虚拟机不是用于备份，因此此类计算机将不会出现在管理服务器上。
- 计算机已安装**适用于 Windows 的代理程序**或**适用于 Linux 的代理程序**

  您可以选择以下虚拟机类型：VMware Workstation、Microsoft Virtual PC、Red Hat 基于内核的虚拟机 (KVM) 或 Red Hat Enterprise Virtualization (RHEV)。

  在**存储器**步骤中，可以选择虚拟机路径。

计算机的处理性能如何？

转换操作将占用选定计算机的 CPU 资源。多个转换任务将在该计算机上排队，完成全部转换任务可能需要大量时间。创建具有多个计算机转换的集中式备份计划，或者使用同一计算机进行转换而创建多个本地备份计划时，应考虑这一点。

虚拟机将使用什么存储？

网络使用率

与普通备份（TIB 文件）不同的是，虚拟机文件可在未压缩的情况下通过网络传输。因此，从网络使用率的角度来看，使用 SAN 或进行转换操作的计算机本地存储是最佳选择。但是，如

 Copyright © Acronis International GmbH, 2002-2013

果进行转换操作的计算机就是备份的计算机，则不可选择本地磁盘。使用 NAS 也是一个好办法。

存储空间

对于 VMware、Hyper-V 和 Virtual PC，所生成的虚拟机的磁盘将占用与原始数据相同的存储空间。假定原磁盘空间为 100 GB 而磁盘存储了 10 GB 数据，则相应的虚拟磁盘也将占用 10 GB 的存储空间。VMware 将此格式称为“精简配置”，而 Microsoft 将此称作“动态扩展磁盘”。由于空间未预分配，物理存储器应该具有足够的可用空间以满足虚拟磁盘空间的增长。

对于 KVM 或 RHEV，所生成的虚拟机的磁盘将采用原始格式。也就是说，虚拟磁盘的大小将始终与原磁盘的容量相等。假设原磁盘是 100 GB，则对应的虚拟磁盘也将为 100 GB，即使磁盘上保存的数据为 10 GB。

如何常规转换到 VM 工作

重复转换的方式取决于您选择创建虚拟机的位置。

- **如果选择将虚拟机保存为一组文件：**每一次转换都将对该虚拟机进行重新创建。
- **如果选择在虚拟服务器上创建虚拟机：**转换增量或差异备份时，软件会更新现有虚拟机，而不会重新创建虚拟机。这种转换通常较快。可以节省执行转换的主机的网络流量和 CPU 资源。如果不能更新该虚拟机，软件将重新创建该虚拟机。

以下为两种情况的详细描述。

如果选择将虚拟机保存为一组文件

首次转换的结果是将创建新的虚拟机。以后的每一次转换都将对该虚拟机进行重新创建。首先，将临时对旧计算机重命名。然后，将创建新虚拟机，它具有旧计算机的先前名称。若该操作成功，旧计算机将被删除。若该操作失败，新计算机将被删除，并且将为旧计算机指定其先前名称。这样，转换便始终以单个计算机结束。但是，转换过程中需要额外的存储空间来存储旧计算机。

如果选择在虚拟服务器上创建虚拟机

首次转换将创建新的虚拟机。后续转换按如下方式进行：

- 如果上次转换后存在完整备份，将从头开始重新创建该虚拟机（如本节前面所述）。
- 否则，将更新现有虚拟机来反应上次转换后的更改。如果不能更新（例如您已删除中间快照，参阅下文），将重新创建虚拟机。

中间快照

为能更新虚拟机，软件存储了多个中间快照。它们名为**备份...**和**副本...**，应当予以保留。不需要的快照会自动删除。

最近的**副本...**快照对应最近转换的结果。如果您想将虚拟机返回某个状态，可以转到该快照。例如，如果您使用了虚拟机，而现在想放弃所做的更改。

其他快照供软件内部使用。

Copyright © Acronis International GmbH, 2002-2013

6.2.3 恢复至“新虚拟机”目标位置

与将 TIB 文件转换为虚拟磁盘文件不同，这需要其他操作来使虚拟磁盘可用，Acronis Backup & Recovery 11.5 通过将磁盘备份恢复至完全配置且可正常运行的新虚拟机来执行转换。当配置恢复操作时，您可根据需要来配置虚拟机。

使用 **Acronis Backup & Recovery 11.5 适用于 Windows 的代理程序**或**适用于 Linux 的代理程序**，您可以在本地文件夹或网络文件夹中创建新的虚拟机。您可使用相应的虚拟软件启动计算机或准备计算机文件以便今后使用。下表汇总了可供您将计算机添加至虚拟服务器的可用虚拟机格式与操作。

VM 格式	进一步操作和要使用的工具	目标虚拟化平台
VMware Workstation	使用 VMware Workstation 导出；或 使用 VMware OVF 工具转换至 OVF > 使用 vSphere Client 部署 OVF 模板	ESX(i)
Microsoft Virtual PC*	将 VHD 文件添加至 Hyper-V 计算机	Hyper-V
Citrix XenServer OVA	使用 Citrix XenCenter 导入	XenServer
基于内核的虚拟机（原始格式）	将虚拟机文件移至运行 Linux 的计算机中，并通过 Virtual Machine Manager 运行虚拟机	-
Red Hat Enterprise Virtualization (RHEV)（原始格式）	使用 RHEV Manager 导入	RHEV

*Microsoft Virtual PC 不支持容量大于 127 GB 的磁盘。Acronis 允许您在大磁盘上创建虚拟台式机，以便将磁盘连接到 Microsoft Hyper-V 虚拟机。

使用 **Acronis Backup & Recovery 11.5 适用于 Hyper-V 的代理程序**或**适用于 ESX(i) 的代理程序**，可以直接在对应虚拟服务器上创建新的虚拟机。

要执行的步骤

对新虚拟机执行恢复

1. 将中控台连接到管理服务器、要安装代理程序的计算机，或是要从可启动媒体启动的计算机。
2. 单击**恢复**，打开**恢复数据** (页 123)页面。
3. 单击**选择数据** (页 125)。使用**数据视图**选项卡或**存档视图**选项卡，选择要转换的磁盘或卷。
4. 在**恢复至**中，选择**新虚拟机**。
5. 单击**浏览**。在 **VM/VS 选择**窗口 (页 166)中，选择要创建计算机的生成虚拟机类型或虚拟服务器。
6. [可选] 在**存储**中，可以选择将在其中创建虚拟机的存储。
7. [可选] 在**虚拟机设置** (页 166)中，您可以更改新虚拟机名称、磁盘配置模式、已分配的内存和其它设置。

   在同一文件夹中无法创建具有相同类型且同名的计算机。如果出现因名称相同而产生的错误消息，请更改 VM 名称或路径。

Copyright © Acronis International GmbH, 2002-2013

8. 系统会自动选择每个源磁盘或源卷以及 MBR 的目标磁盘。如果需要，可以更改目标磁盘。

   在 Microsoft 虚拟计算机上，确保将操作系统加载器所在的磁盘或卷恢复至硬盘 1。否则操作系统将不能启动。此问题不能通过更改 BIOS 的启动设备顺序解决，因为虚拟计算机忽略这些设置。

9. 在**恢复时间**中，指定启动恢复任务的时间。
10. [可选] 在**任务**中，查看**恢复选项**，如有必要则更改默认设置。您可在**恢复选项 > VM 电源管理**中指定是否在恢复完成后自动启动新虚拟机。此选项仅在虚拟服务器上创建新计算机时可用。
11. 单击**确定**。如果恢复任务预定为将来启动，指定任务将在其下运行的凭据。

在**备份计划和任务**视图中，您可以检查恢复任务的状态和进度。

选择虚拟机类型 / 虚拟服务器

选择所生成的将在其中创建计算机的虚拟机类型或虚拟服务器。

可用选项取决于与中控台相连的计算机上所安装的代理程序。如果中控台与管理服务器相连，您可以选择能够执行所需操作的任何一台已注册的计算机。

选择将在其中创建新虚拟机的虚拟服务器

1. 选择**在服务器上创建新虚拟机**选项。
2. 从左侧窗口选择虚拟服务器。通过右侧窗口浏览所选服务器的详细信息。

   [仅在中控台连接到管理服务器时] 如果有多个代理程序在管理选定 ESX(i) 主机，您可以选择将要执行恢复操作的代理程序。为了获得更好的性能，请选择位于该 ESX(i) 中适用于 ESX(i)（虚拟设备）的代理程序。如果没有任何代理程序在管理 ESX(i)，并且打开了自动部署功能，系统将在您单击**确定**后立即部署适用于 ESX(i)（虚拟设备）的代理程序。将由该代理程序执行恢复。该代理程序将用到许可证。
3. 单击**确定**返回**恢复数据**页面。

选择虚拟机的类型

1. 选择**将虚拟机保存为一组文件**选项。
2. 从左侧窗口选择虚拟机类型。通过右侧窗口浏览所选虚拟机类型的详细信息。

   [仅在中控台连接到管理服务器时] 您可以选择将执行恢复的计算机。该计算机可以是安装了适用于 Windows 的代理程序或适用于 Linux 的代理程序的任何一台已注册的计算机。
3. 单击**确定**返回**恢复数据**页面。

虚拟机设置

可配置以下虚拟机设置。

磁盘

初始设置：源计算机的磁盘数和大小。

磁盘数通常等于源计算机的磁盘数。如果由于虚拟产品设定限制，软件必须添加更多磁盘来容纳源计算机卷，磁盘数可能有所不同。可将虚拟磁盘添加至计算机配置中，或在某些情况下，删除被建议使用的磁盘。

添加新虚拟磁盘时，除了界面和容量，还可以指定其格式。

Copyright © Acronis International GmbH, 2002-2013

- **精简格式。**磁盘仅占用与其所存储数据大小相同的存储空间。这样可以节省存储空间。若要启用精简格式，请勾选**精简配置**（用于 ESX）或**动态扩展磁盘**（用于 Hyper-V）复选框。
- **完整格式。**磁盘占用配置的所有存储空间。这样可以改善虚拟机性能。若要使用完整格式，请取消勾选**精简配置**（用于 ESX）或**动态扩展磁盘**（用于 Hyper-V）复选框。

如果物理计算机已备份，则默认设置为完整格式。从虚拟机备份进行恢复时，软件将尝试重现源计算机的磁盘格式。如果无法成功，将使用完整格式。

Xen 计算机的实现基于 Microsoft Virtual PC 且继承了其限制：最多 3 个 IDE 磁盘和 1 个处理器。不支持 SCSI 磁盘。

内存

初始设置：如果未包含在备份中，则使用虚拟服务器的默认设置。

这是新的虚拟机被分配到的内存大小。内存调节范围视主机硬件、主机操作系统和虚拟产品的设置而定。例如，虚拟机允许使用不超过 30% 的内存。

名称

初始设置：如果未包含在备份中，则使用**新虚拟机**。

输入新虚拟机的名称。如果备份由适用于 ESX(i) 的代理程序或适用于 Hyper-V 的代理程序创建，则软件将从备份所含的虚拟机配置中获取名称。

处理器

初始设置：如果不包含在备份中或虚拟服务器不支持备份的设置，则使用默认服务器的设置。

这是新虚拟机的处理器数。多数情况下设置为 1。如果为计算机分配一个以上处理器，其结果将无法保证。虚拟处理器的数量可能会受主机 CPU 配置、虚拟产品以及客户端操作系统的限制。多个处理器的主机通常可使用多个虚拟处理器。多核主机 CPU 或超线程可能允许在单处理器主机上使用多个虚拟处理器。

6.3 恢复至手动创建的虚拟机

本部分介绍您自己创建虚拟机并像在物理计算机中一样对虚拟机执行恢复时所使用的转换方法(页 160)。

要想使用此方法，需要具有 Acronis 异机还原(页 139)功能的许可证。

6.3.1 转换前的注意事项

转换基于 UEFI 的计算机

如果原始计算机使用统一可扩展固件接口 (UEFI) 启动，请考虑创建同样基于 UEFI 的虚拟机。

如果您的虚拟产品不支持 UEFI，您可以创建基于 BIOS 的计算机，但前提条件时原始计算机运行 Windows。Acronis Backup & Recovery 11.5 会将 Windows 启动模式调整为 BIOS 启动固件，并确保 Windows 处于可启动状态。

 Copyright © Acronis International GmbH, 2002-2013

对于 Linux 操作系统，不支持将启动模式从 UEFI 更改为 BIOS。仅当计算机使用 GRUB 版本 1 且目标计算机也是基于 UEFI 的情况下，Acronis Backup & Recovery 11.5 才能转换运行 Linux 的基于 UEFI 的计算机。有关更多详情，请参阅“基于 UEFI 的计算机支持” (页 46)。

选择磁盘接口

创建虚拟机时，您可能希望其磁盘的接口不同于其原始计算机的接口。

- 在将计算机迁移至 ESX(i) 时，您可能希望将所有磁盘接口从 IDE 更改为 SCSI，因为 SCSI 是 ESX(i) 的默认磁盘接口并可提供更出色的性能。
- 在将计算机迁移至 Hyper-V 时，您需要将系统磁盘接口从 SCSI 更改为 IDE，因为 Hyper-V 不支持从 SCSI 磁盘启动。

如果原始计算机使用自定义启动加载程序，您可以将系统磁盘恢复为使用相同接口的磁盘，或手动配置启动加载程序。这样做的原因在于，当系统磁盘的接口更改时，启动设备名称也会改变，但启动加载程序仍使用旧名称。通常不需要配置 GRUB，因为 Acronis Backup & Recovery 11.5 会自动执行此操作。

6.3.2 要执行的步骤

对手动创建的虚拟机执行恢复

1. [在恢复 Windows 时] 针对目标虚拟化平台中的对应项目准备 Windows 驱动程序 (页 140)。

   对于运行 Linux 的计算机，操作系统中通常已经存在必要的驱动程序。
2. 使用 Acronis 可启动媒体生成器创建可启动媒体 (页 237)，需具备异机还原功能。
3. 使用虚拟产品的原生工具创建虚拟机。
4. 从媒体启动虚拟机。
5. [在恢复 Windows 时] 如果需要动态卷，请使用磁盘管理功能 (页 259)创建卷组。
6. 选择**操作** > **恢复**。在配置恢复时：
   - 启用适用于 Linux 的异机还原或适用于 Windows 的异机还原。对于后一种情况，请提供您准备的驱动程序。
   - [在恢复 Linux 时] 如果需要逻辑卷，请在设置恢复时单击**应用 RAID/LVM**。恢复期间，LVM 结构将自动重新创建 (页 41)。
7. 配置其它恢复设置，并按照在物理计算机上所用的相同方式执行恢复。

Copyright © Acronis International GmbH, 2002-2013

7 存储备份数据

7.1 保管库

保管库是用于存储备份存档的位置。为便于使用和管理，保管库与存档的元数据关联。通过参考此元数据可使保管库内存档和备份的相关操作能够快速和顺利地进行。

保管库可在本地驱动器、网络驱动器、可卸除媒体或磁带设备上组织。

没有设置可用于限制保管库的大小以及保管库内的备份数。您可以使用清理操作限制各个存档的大小。但是，保管库中存档的总数仅受存储容量的限制。

为何要创建保管库？

建议您在要存储备份存档的每个目标位置创建一个保管库。这将为您的工作提供以下便利。

快速访问保管库

无需记住存档所在文件夹的路径。在创建备份计划或需要选择存档或存档目标位置的任务时，使用保管库列表可快速进行访问，而无需通过文件夹树进行查找。

便利的存档管理

对保管库的访问可通过**导航**窗格进行。选择保管库后，可浏览其中存储的存档，并进行以下存档管理操作：

- 获取一份各存档所含备份的列表
- 通过备份进行数据恢复
- 检查备份内容
- 对保管库中所有存档或个别存档或备份进行验证
- 加载卷备份，以便将备份中的文件复制到物理磁盘上
- 从存档中安全删除存档和备份。

创建保管库并非强制性操作，但强烈建议进行此操作。您可以选择不使用快捷方式，并始终指定位置路径。

创建保管库后，保管库的名称将被加入**导航**窗格的**保管库**部分。

集中式保管库和个人保管库

集中式保管库是由管理服务器的管理员分配，用于存储备份存档的网络位置。集中式保管库可由存储节点进行管理（受控保管库），也可以是非受控的。有关详细信息，请参阅集中式保管库 (页 171)部分。

通过中控台与受控计算机间直接连接而创建的保管库称为个人保管库。个人保管库均为各受控计算机专用。

“保管库”视图

保管库（位于导航窗格上）- 位于保管库树中的第一项。单击此项即可显示集中式保管库和个人保管库。要操作任何保管库，请使用**保管库**视图顶部的工具栏。有关集中式保管库，请参

 Copyright © Acronis International GmbH, 2002-2013

阅操作集中式保管库 (页 171)章节。有关个人保管库，请参阅操作个人保管库 (页 179)章节。

- **集中式保管库。**中控台与受控计算机或管理服务器连接时可使用这些保管库。
- **个人保管库。**中控台与受控计算机连接时可使用这些保管库。

单击保管库树中的任一保管库即可打开该保管库的详细视图 (页 170)并对该处保存的存档 (页 232)和备份 (页 233)进行相关操作。

7.1.1 使用保管库

这一部分将对所选保管库的主要 GUI 元素进行简单说明，并就其使用方法提出建议。

检查保管库上的信息

有关所选保管库的信息位于所选保管库的顶部窗格。使用堆栈条形图可以估计出保管库的负载。保管库负载是指保管库的可用空间和已用空间的比例（若保管库位于磁带库中，则不可用）。可用空间是存储装置上用于存放保管库的位置。例如，如果保管库位于硬盘上，保管库的可用空间即相应卷的可用空间。已用空间是备份存档及其元数据的大小总和（若位于保管库内）。

您可获取存储于保管库以及保管库完整路径中存档和备份的总数。

仅对受控保管库，您可检查管理该保管库的存储节点名称，加密以及重复数据删除 (页 215)状态。

浏览保管库内容和数据选择

使用**数据视图**选项卡或**存档视图**选项卡，您可以浏览保管库内容并选择要恢复的数据。

数据视图

数据视图选项卡让您能根据版本（备份日期和时间）浏览并选择已备份的数据。**数据视图**选项卡与数据目录 (页 127)具有相同的搜索和编录功能。

存档视图

存档视图选项卡根据存档显示已备份的数据。使用**存档视图**对存储于保管库中的存档和备份执行操作。有关这些操作的详细信息，请参阅以下章节：

- 保管库中存储的存档的相关操作 (页 232)。
- 与备份有关的操作 (页 233)。
- 排序、筛选和配置表项目 (页 26)。

图标有何含义？

当浏览**存档视图**选项卡上的存档时，您可能遇到具有 图标的备份。此图标表示该备份标记为删除但由于以下任一原因无法立即删除：

- 其它备份依赖它，但无法进行合并或保留规则禁用了合并。
- 备份存储在磁带上。

无法在标记为删除的备份上执行任何操作。当在物理上删除它们之后，它们从**存档视图**消失。当也删除了所有从属备份，或覆盖了磁带时，或在下一次清理时在保留规则中启用合并后，会发生这样的事。

 Copyright © Acronis International GmbH, 2002-2013

7.1.2 集中式保管库

集中式保管库是由管理服务器的管理员分配，用于存储备份存档的网络位置。集中式保管库可由存储节点**管理**，也可以是**非受控**的。集中式保管库中存档的总数和大小仅受存储容量的限制。

一旦管理服务器的管理员创建集中式保管库，保管库的路径和名称将被分发给在该服务器上注册的所有计算机。保管库的快捷方式显示在计算机的**保管库**组中。计算机上任何现有的备份计划，包括本地计划，都可以使用此集中式保管库。

下表详细介绍了受控保管库和非受控保管库之间的区别。

功能	受控保管库	非受控保管库
需要安装 Acronis Backup & Recovery 11.5 存储节点	是	否
保管库中存储的数据包含在集中式**数据目**录 (页 127)中。	是	否
用于访问保管库的专有用户帐户（保管库管理员 (页 176)和保管库用户 (页 176)）	是	否
重**复数据**删除 (页 215)	是	否
保管库加密 (页 175)	是	否
备份计划中的存档清理、**复制和**验证设置执行方为...	...存储节点 (页 205)（线上备份存储上的复制除外，**将由代理程序**执行）。	...代理程序。
支持的存储类型：		
Acronis 线上备份存储	否	是
磁带设备	是 （无重**复数据**删除或保管库加密）	否
网络共享	是	是
SAN、NAS	是	是
FTP/SFTP 服务器	否	是

集中式保管库的相关操作

访问操作

1. 将中控台连接到管理服务器。
2. 在**导航**窗格中，单击**保管库>集中式**。

此处述及的所有操作均可通过单击保管库工具栏上的相应按钮来进行。也可通过主菜单中的 **[保管库名称] 操作项进行这些操作。**

Copyright © Acronis International GmbH, 2002-2013

以下是针对集中式保管库相关操作的一些指导。

目标	方法
创建受控或非受控保管库	1. 单击 **创建**。 2. 在**类型**字段中选择保管库类型：**受控**或**非受控** **将在以下章**节详细介绍创建集中式保管库的步骤： ▪ 创建集中式受控保管库 (页 173) ▪ 创建集中式非受控保管库 (页 177)
编辑受控或非受控保管库	1. 选择保管库。 2. 单击 **编辑**。 根据所选的保管库（受控或非受控），**将打开各自的**“编辑”页面： ▪ **编辑受控保管库**页面用于更改保管库名称、用户帐户及**注释**字段中的信息。 ▪ **编辑非受控保管库**页面用于编辑保管库名称及**注释**字段中的信息。
分离受控保管库	1. 选择保管库。 2. 单击 **分离**。 分离一**个保管**库，移除该保管库与存储节点之间的关联并将该保管库从 GUI 中删除。否则，存储于该保管库中的所有存档都将保持原样。之后，使用此保管库的计划和任务将失败。 **您仍可在以后将此分离的保管**库附加至原来节点或其它存储节点上。 **注意事项。**无法分离基于磁带的保管库。
附加先前分离的受控保管库	单击 **附加**。 附加受控保管库至存储节点的步骤将在附加受控保管库 (页 177)章节中详细介绍。 **注意事项。**无法附加基于磁带的保管库。
验证保管库	1. 选择保管库。 2. 单击 **验证**。 **您将**进入验证 (页 221)页面，**并**显示预选保管库为源位置。验证保管库的操作将检查该保管库内的所有存档。
打**开一个非受控保管**库文件夹	1. 选择非受控保管库。 2. 单击 **浏览**。 使用标准文件管理器程序可以对保管库进行检查。
删除保管库	1. 选择保管库。 2. 单击 **删除**。 该保管库以及库中所存储的所有存档都将一并被删除。之后，使用此保管库的计划和任务将失败。

Copyright © Acronis International GmbH, 2002-2013

目标	方法
更改用于访问保管库的用户凭据	单击**更改用户**。 更改用户凭据的操作仅限位于共享存储内的保管库。
刷新保管库信息	单击 **刷新**。 浏览保管库内容的同时，可删除或者修改存档，或**将存档添加至保管**库内。单击**刷新**可**将保管**库信息更新为最新更改的相关信息。

创建集中式受控保管库

若要创建集中式受控保管库，请按以下步骤进行

保管库

名称

为保管库指定一个唯一名称。不允许创建两个名称相同的集中式保管库。

注释

[可选] 为正在创建的保管库输入明确描述。

类型

选择**受控**类型。

存储节点

选择将对保管库进行管理的 Acronis Backup & Recovery 11.5 Storage Node。

重复数据删除

[可选] 选择是否启用保管库内的存档重复数据删除功能。重复数据删除可使存档和备份流量所占用的存储空间最小化。它可消除重复文件或磁盘块等重复数据，从而减小保管库内的存档大小。

重复数据删除操作无法在磁带设备上进行。

如果存储节点安装在 32 位操作系统中，则无法进行重复数据删除。

若要了解有关重复数据删除原理的更多相关信息，请参阅重复数据删除 (页 215)部分。

加密 (页 175)

[可选] 选择是否用加密方式保护保管库。存储节点将使用保存在存储节点上的保管库特定密钥对写入保管库的任何内容进行加密，并对从保管库读取的任何内容进行解密。

位于磁带设备上的保管库不能使用加密进行保护。

路径 (页 175)

指定保管库的创建位置。受控保管库可位于网络共享、SAN、NAS、磁带设备或存储节点的本地硬盘驱动器上。

将重复数据删除数据库与备份放在一起（仅在启用**重复数据删除**时可用）

重复数据删除数据库存储保管库中所存储的所有项目的散列值 — 不能进行重复数据删除的项目除外，如加密文件。

如果保管库在存储节点的本地磁盘上创建，则重复数据删除数据库将置于同一保管库中（勾选**将重复数据删除数据库与备份放在一起**复选 框）。

 Copyright © Acronis International GmbH, 2002-2013

若保管库在网络共享上创建，则禁用**将重复数据删除数据库与备份放在一起**复选框 ，并且必须手动为重复数据删除数据库指定路径。

将重复数据删除数据库与备份放在一起可能会导致系统性能下降。若要提高系统性能，建议您在不同的磁盘上创建重复数据删除数据库和受控保管库。

重复数据删除数据库 (页 175)（仅当已启用**重复数据删除**时才可用）

在存储节点本地磁盘或 SAN 上指定文件夹以创建重复数据删除数据库。

驱动器

[可选] 若保管库在磁带设备上创建，请指定备份保管库时所用的磁带驱动器。默认情况下，会使用所有可用驱动器。单击向下箭头并选择或清除所需的复选框。

磁带集区

[可选] 若保管库在磁带设备上创建，请指定保管库将使用的磁带的集区。默认情况下，将选定 **Acronis** 集区。

目录数据库

[可选]指定要放置数据目录数据库的位置。

向后兼容性

要访问此选项，请单击**显示向后兼容性**。

[可选] 选择是否将保管库设为向后兼容以使用 Acronis Backup & Recovery 10 代理程序。

您需要了解的有关向后兼容保管库的信息：

- 位于磁带设备上的保管库无法向后兼容。

— Acronis Backup & Recovery 11 和 Acronis Backup & Recovery 11.5 的代理程序可备份至保管库，无论其向后兼容性属性如何。

— 您不能为向后兼容保管库指定保管库管理员和保管库用户。

- 当中控台连接到 Acronis Backup & Recovery 10 代理程序时，不会显示保管库的**数据视图**选项卡。

- 通过 Acronis Backup & Recovery 11 和 Acronis Backup & Recovery 11.5 创建的备份将自动进行编录。要在数据目录中包含由 Acronis Backup & Recovery 10 创建的备份，请单击保管库的**数据视图**选项卡上的**立即更新目录**链接。请注意，编录过程可能既耗时又耗资源。

压缩

[可选] 选择是否压缩重复数据删除数据存储。此设置仅在开启向后兼容性且启用重复数据删除时可用。

用户帐户

保管库管理员 (页 176)

添加将具备此保管库管理员权限的组或用户帐户。保管库管理员可以查看并管理保管库中存储的所有存档。默认情况下，Acronis Centralized Admins 和存储节点上的 Administrators 组成员均视为保管库管理员。

保管库用户 (页 176)

添加将具备此保管库用户权限的组或用户帐户。保管库用户仅能查看并管理保管库中他们自己的存档。默认情况下，存储节点的 Everyone 组被添加至保管库用户。

执行所有必要步骤后，请单击**确定**确认创建受控保管库。

 Copyright © Acronis International GmbH, 2002-2013

保管库路径

若要指定受控保管库的创建路径

1. 在**路径**字段内输入文件夹的完整路径或从文件夹树中选择所需文件夹。受控保管库可在以下位置组织：
   - 存储节点的本地硬盘。
   - 网络共享。
   - 存储区域网络 (SAN)。
   - 网络附加存储 (NAS)。
   - 存储节点本地附加的磁带库。

   若要在所选位置为保管库创建一个新文件夹，请单击**创建文件夹**。
2. 单击**确定**。

只可在空文件夹内创建保管库。

不建议在 FAT32 卷上创建重复数据删除受控保管库。原因是这种保管库将所有重复数据删除项储存在两个可能很大的文件中。因为 FAT 文件系统上的最大文件大小为 4 GB，达到此极限时存储节点将停止工作。

重复数据删除数据库路径

指定用于创建重复数据删除数据库的路径

1. 从存储节点的**本地文件夹**中选择所需的文件夹或在**路径**字段中输入文件夹的完整路径。

   若要为数据库创建一个新文件夹，请单击**创建文件夹**。

   强烈建议您遵循“重复数据删除最佳实践” (页 218) 中“为重复数据删除数据库选择磁盘”部分中给予的建议。
2. 单击**确定**。

保管库加密

如果您使用加密保护保管库，则写入保管库和从中读取的任何内容都将由存储节点使用节点上存储的保管库特定加密密钥进行透明加密。如果存储媒体被盗或者由未经授权的人员访问，则作恶者将无法在不访问存储节点的情况下对保管库内容进行加密。

此加密与由备份计划指定并由代理程序执行的存档加密无关。如果存档已加密，则存储节点端加密将应用于代理程序执行的加密。

使用加密保护存储库

1. 从下拉列表中选择以下加密算法之一：
   - **AES 128 —** 保管库内容将使用高级加密标准 (AES) 算法通过 128 位密钥进行加密
   - **AES 192 —** 保管库内容将使用 AES 算法通过 192 位密钥进行加密
   - **AES 256 —** 保管库内容将使用 AES 算法通过 256 位密钥进行加密。
2. 在**输入词语** 字段中，指定用于生成加密密钥的词语。

   详细信息。 词语区分大小写。仅当将保管库附加到其他存储节点时，系统才会要求您提供此词语。
3. 在**确认** 字段中，重新键入刚才输入的词语。
4. 单击**确定**。

Copyright © Acronis International GmbH, 2002-2013

AES 密码编译算法以密码块链接 (CBC) 模式进行操作，并使用由用户定义大小的 128、192 或 256 位随机产生的密钥。密钥大小越大, 程序对保管库中存储的存档进行加密的时间就越长，并且存档的安全性也越高。

随后加密密钥将使用 AES-256 进行加密，并将所选词语的 SHA-256 哈希作为密钥。该词语本身不会存储在磁盘的任何位置；词语哈希用于验证目的。有了这样的双层安全防护，可防止未经授权访问存档，但是若词语丢失，则无法恢复。

保管库管理员

保管库管理员可以备份该保管库，查看并管理存储于该保管库中的任何存档。默认情况下，存储节点上的 Administrators 组添加至保管库管理员。

添加组或用户帐户

1. 按以下方式在单独的字段中输入组或用户的名称：
   - 显示名称（如：**名 姓**）。
   - 用户名（如：**用户 1**）。
   - 对象名称@域名（如：**用户 1@域 1**）。
   - 域名\对象名称（如：**域 1\用户 1**）。
2. 输入名称后，单击**检查名称**。如果找到了输入的名称，单击**确定**（**确定**按钮在找到名称后才启用）。

   如果未找到对象，则删除该名称，然后输入另一个名称。如果输入的名称找到多个对象，则选择其中一个，然后单击**确定**或单击**取消**并指定另一个名称。

   首先，软件尝试在安装了存储节点的计算机上的本地用户和组列表中查找输入的名称。如果未找到，则软件检查域用户和组。

   当输入使用域帐户无法检查的用户或组名称时，系统会提示您指定域帐户凭据；例如，如果使用与输入用于检查的域名称不同的域帐户进行登录。

保管库用户

保管库用户仅能查看并管理保管库中他们自己的存档。作为计算机上 Administrators 组成员的保管库用户，可以额外查看和管理在该计算机上创建的受控保管库中的任何存档。默认情况下，存储节点上的 Everyone 组添加至保管库用户。

添加组或用户帐户

1. 按以下方式在单独的字段中输入组或用户的名称：
   - 显示名称（如：**名 姓**）。
   - 用户名（如：**用户 1**）。
   - 对象名称@域名（如：**用户 1@域 1**）。
   - 域名\对象名称（如：**域 1\用户 1**）。
2. 输入名称后，单击**检查名称**。如果找到了输入的名称，单击**确定**（**确定**按钮在找到名称后才启用）。

   如果未找到对象，则删除该名称，然后输入另一个名称。如果输入的名称找到多个对象，则选择其中一个，然后单击**确定**或单击**取消**并指定另一个名称。

   首先，软件尝试在安装了存储节点的计算机上的本地用户和组列表中查找输入的名称。如果未找到，则软件检查域用户和组。

Copyright © Acronis International GmbH, 2002-2013

当输入使用域帐户无法检查的用户或组名称时，系统会提示您指定域帐户凭据；例如，如果使用与输入用于检查的域名称不同的域帐户进行登录。

创建非受控集中式保管库

与集中式受控保管库相反，来自非受控保管库的数据未包含在集中式数据目录 (页 127)中。但是，您可以使用每个保管库的**数据视图**选项卡浏览器数据。

若要创建非受控集中式保管库，请执行以下步骤。

保管库

名称

为保管库指定一个唯一名称。不允许创建两个名称相同的集中式保管库。

注释

为保管库输入明确描述。

类型

选择**非受控**类型。

路径 (页 177)

指定保管库的创建位置。

完成所有的必要步骤后，请单击**确定**确认要创建非受控集中式保管库。

保管库路径

指定用于创建非受控保管库的路径

1. 在“路径”字段内输入文件夹的完整路径或从文件夹树中选择所需的文件夹。非受控保管库可在以下位置组织：
   - Acronis 线上备份存储
   - 网络共享
   - 存储区域网络 (SAN)
   - 网络附加存储 (NAS)
   - FTP 和 SFTP 服务器。

   如原始 FTP 规范所示，访问 FTP 服务器所需的凭据以纯文本的格式通过网络传输。这意味着用户名和密码可被黑客用数据包嗅探器截获。

   若要为保管库创建一个新文件夹，请单击“创建文件夹”。

   只可在空文件夹内创建保管库。

2. 单击“确定”。

附加受控保管库

由一个存储节点管理的保管库可被附加至另一存储节点上。您在拆除存储节点硬件、存储节点丢失或保持存储节点间负载平衡时可能需要这样做。因此，第一个节点停止管理保管库，第二个节点启动管理保管库。

注意事项：不可附加个人、集中式非受控保管库和基于磁带的保管库。

 Copyright © Acronis International GmbH, 2002-2013

若要将受控保管库附加至存储节点，请按以下步骤进行。

保管库

存储节点

选择将对保管库进行管理的 Acronis Backup & Recovery 11.5 Storage Node。

路径

指定存储存档的位置的路径。

目录数据库

[可选] 目录数据库包含存储在保管库中的备份和存档的元数据。默认情况下，目录数据库位于安装存储节点的计算机的 %AllUsersProfile%\Acronis\BackupAndRecovery\ASN\VaultMetadataDatabases 文件夹中。一般情况下，将保管库从存储节点分离时，会将目录数据库从其默认位置复制到此保管库。附加保管库时，软件会搜索保管库中的数据库。找到目录数据库时，系统会自动将其复制到正在附加保管库的存储节点上的默认位置。如在保管库中无法找到数据库，系统会要求您手动指定数据库路径。如果无法在您指定的文件夹中找到目录数据库，新存储节点将在其默认位置检索元数据并重新创建数据库。

重复数据删除数据库

[可选] 软件会自动搜索重复数据删除数据库。如未自动找到数据库，您可以手动指定数据库路径。如在指定的文件夹中无法找到数据库，则会在该文件夹中重新创建数据库。执行重新创建重复数据删除数据库可能需要很长时间。

密码

对于已加密的保管库，应提供加密密码。

完成所有的必要步骤后，请单击**确定**确认要附加保管库。

如果没有找到所需的数据库，则可能需要较长时间完成附加步骤，因为存储节点必须扫描存档并将元数据写入数据库，如果保管库原先已重复数据删除，还须对存档进行重复数据删除。

7.1.3 个人保管库

通过中控台与受控计算机间直接连接而创建的保管库称为个人保管库。个人保管库均为各受控计算机专用。任何可以登录系统的用户都能看到个人保管库。用户是否有权备份至个人保管库取决于保管库所在文件夹或设备的用户权限。

在网络共享、FTP 服务器、可分离或可移动媒体、Acronis 线上备份存储、磁带设备或者计算机的本地硬盘驱动器上都可以组织个人保管库。Acronis 安全区 可视为个人保管库，可登录系统的所有用户都可使用。备份至上述任何位置时均可自动创建个人保管库。

本地备份计划或本地任务都可使用个人保管库。集中式备份计划不可使用除 Acronis 安全区之外的个人保管库。

共享个人保管库

多台计算机可指向同一物理位置，例如指向同一共享文件夹。但是，每台计算机在**保管库**树中均拥有自己的快捷方式。备份至共享文件夹的用户可根据其对该文件夹所拥有的访问权限相互看见并管理对方的存档。为便于识别存档，**个人保管库**视图中有一个**所有者**列可显示各存档的所有者。若要查找有关所有者概念的更多信息，请参阅所有者与凭据 (页 31)。

 Copyright © Acronis International GmbH, 2002-2013

元数据

每个个人保管库在进行备份时都会创建 **.meta** 文件夹。此文件夹包含保管库内存档和备份的其他信息，如存档所有者或计算机名称。如果 .meta 文件夹不小心被删除，下次访问保管库时将自动重新创建。但所有者名称和计算机名称等部分信息可能会丢失。

个人保管库的相关操作

访问操作

1. 将中控台连接到管理服务器。
2. 在**导航**窗格中，单击**保管库>个人**。

此处述及的所有操作均可通过单击保管库工具栏上的相应按钮来进行。也可通过主菜单中的 **[保管库名称] 操作**项进行这些操作。

以下是针对个人保管库相关操作的一些指导。

目标	方法
创建个人保管库	单击 **创建**。 创建个人保管库的步骤将在创建个人保管库 (页 180)章节中详细介绍。
编辑保管库	1. 选择保管库。 2. 单击 **编辑**。 **编辑个人保管库**页面用于编辑保管库名称及**注释**字段中的信息。
更改用于访问保管库的用户帐户	单击 **更改用户**。 在显示的对话框里输入访问保管库所需使用的凭据。
创建 Acronis 安全区	单击 **创建 Acronis 安全区**。 有关创建 Acronis 安全区 的步骤在创建 Acronis 安全区 (页 182) 章节中有详细介绍。
浏览保管库的内容	单击 **浏览**。 在显示的“浏览”窗口中检查所选保管库的内容。
验证保管库	单击 **验证**。 **您将**进入验证 (页 221)页面，**并**显示预选保管库为源位置。验证保管库的操作将检查该保管库内的所有存档。
删除保管库	单击 **删除**。 删除操作其实只从**保管库**视图中删除指向文件夹的快捷方式。但文件夹本身保持不变。可以选择保留或删除文件夹内的存档。
刷新保管库表信息	单击 **刷新**。 浏览保管库内容的同时，可删除或者修改存档，或**将存档添加至保管**库内。单击**刷新**可**将保管**库信息更新为最新更改的相关信息。

Copyright © Acronis International GmbH, 2002-2013

创建个人保管库

创建个人保管库

1. 在**名称**字段中键入要创建的保管库名称。
2. [可选]在**注释**字段中添加一段对该保管库的说明。
3. 单击**路径**，然后指定将要用作保管库的文件夹路径。在网络共享、FTP 服务器、可分离媒体、Acronis 线上备份存储、磁带设备或者计算机的本地硬盘驱动器上都可以组织使用个人保管库。
4. [可选]如果在磁带设备上创建保管库：
   a. 单击**驱动器**以指定备份至保管库时要使用的磁带驱动器。默认情况下，**会使用所有可用**驱动器。单击**仅使用以下驱动器**，然后勾选或取消勾选所需的**复**选框；
   b. 单击**磁带集区**，然后指定保管库将要使用的磁带所在的集区。默认情况下，**将**选定 **Acronis 集区**。
5. 单击**确定**。这样，所创建的保管库就会显示在保管库树图的**个人**组内。

合并和移动个人保管库

怎样移动现有的保管库？

请按以下步骤进行：

1. 移动文件时，应确保无任何备份计划正在使用现有保管库，或停用指定计划。请参阅备份计划和任务的操作 (页 297)。
2. 通过使用第三方文件管理器的方式手动将保管库文件及其所有内容移至一个新的位置。
3. 创建新的保管库。
4. 编辑备份计划和任务：使其目标位置改为指向新的保管库。
5. 删除旧的保管库。

怎样将两个保管库合并起来？

假设您正在使用两个保管库 A 和 B。两个保管库都正被备份计划使用。您决定只留用保管库 B，想将保管库 A 中的所有存档都转移过来。

若要进行此操作，请按以下步骤进行：

1. 合并时，应确保无任何备份计划正在使用保管库 A，或停用相关计划。请参阅备份计划和任务的操作 (页 297)。
2. 通过使用第三方文件管理器，手动将保管库 A 文件夹中的内容移至保管库 B。
3. 对使用保管库 A 的备份计划进行编辑：使其目标位置改为指向保管库 B。
4. 从保管库树图中选择保管库 B 检查是否显示上述存档。如果未显示，单击**刷新**。
5. 删除保管库 A。

7.1.4 更改目录文件的默认缓存文件夹

目录文件通常存储在保管库中。使用目录文件时，Acronis Backup & Recovery 11.5 可将这些文件保存到受控计算机或管理服务器的本地文件夹中。这在以下情况下发生：

 Copyright © Acronis International GmbH, 2002-2013

- 当代理程序对备份至非受控保管库的数据进行编录时。代理程序在本地创建或更新目录，然后将其复制到保管库中。
- 将备份存储到磁带设备上时。因为磁盘有很长的随机访问延迟，基于磁带的保管库目录始终存储在连接磁带设备的计算机上。
- 在**数据视图**选项卡中浏览备份到 FTP 服务器的数据时。在浏览会话期间，Acronis Backup & Recovery 11.5 会保留来自受控计算机或管理服务器上的 FTP 服务器的数据目录的完整副本。此操作的目的在于快速访问数据目录。

默认情况下，缓存文件夹位于安装操作系统的磁盘上。在此位置存储多个目录文件可能会导致可用磁盘空间不足。因此，您可能要更改文件夹路径。

更改默认缓存文件夹

要执行此操作，在 Windows 中向系统注册表添加一个特殊参数，或者在 Linux 中修改 **MMS.config** 配置文件。

如果指定的文件夹不存在，则下次创建或复制目录文件时，Acronis Backup & Recovery 11.5 将自动创建文件夹。如果将备份存储在磁带设备上，请预先创建文件夹，这样便无需再次对数据进行编录。

要在 Windows 中指定新缓存文件夹，请执行以下操作：

1. 在以下注册表项添加 **Catalog** 项：**HKEY_LOCAL_MACHINE\SOFTWARE\Acronis\AMS\Configuration**（在管理服务器上）或 **HKEY_LOCAL_MACHINE\SOFTWARE\Acronis\MMS\Configuration**（在受控计算机上）。
2. 添加 **CatalogDir** 字符串值。
3. 在 **CatalogDir** 字符串值中指定新文件夹路径。路径必须以反斜杠 (\) 结尾，长度可达 32765 个字符。

要在 Linux 中指定新缓存文件夹，请执行以下操作：

在 **/etc/Acronis/MMS.config** 中的 `Configuration` 标签内添加以下元素：

```
<key name="Catalog">
  <value name="CatalogDir" type="TString">"/home/Catalog/"</value>
</key>
```

这样，配置文件将看起来如下所示：

```
<?xml version="1.0" encoding="UTF-8" ?>
<registry name="MMS">
  <key name="Configuration">
    ...
    <key name="Catalog">
      <value name="CatalogDir" type="TString">"/home/Catalog/"</value>
    </key>
  </key>
</registry>
```

其中 `/home/Catalog/` 是新文件夹路径。路径必须以斜杠 (/) 结尾，长度可达 32765 个字符。

移动目录文件

更改缓存文件夹后，Acronis Backup & Recovery 11.5 既不会将目录文件移至新文件夹，也不会移除旧文件夹。

Copyright © Acronis International GmbH, 2002-2013

如果备份存储在磁带设备上，请将目录文件移至新位置，这样便无需再次对数据进行编录。或者，您也可以让 Acronis Backup & Recovery 11.5 重新创建或复制目录文件。

您也可能要删除旧文件夹。默认缓存文件夹路径如下：

- 在 Windows XP 中：**%ALLUSERSPROFILE%\Acronis\AMS\AMS\Catalog**（在管理服务器上）或 **%ALLUSERSPROFILE%\Acronis\BackupAndRecovery\MMS\Catalog**（在受控计算机上）
- 在 Windows 2003 中：**%ALLUSERSPROFILE%\Application Data\Acronis\AMS\AMS\Catalog**（在管理服务器上）或 **%ALLUSERSPROFILE%\Application Data\Acronis\BackupAndRecovery\MMS\Catalog**（在受控计算机上）
- 在 Windows Vista/7/2008/2008 R2 中：**%PROGRAMDATA%\Acronis\AMS\AMS\Catalog**（在管理服务器上）或 **%PROGRAMDATA%\Acronis\BackupAndRecovery\MMS\Catalog**（在受控计算机上）
- 对于 Linux：**/var/lib/Acronis/BackupAndRecovery/MMS/Catalog/**

7.2 Acronis 安全区

Acronis 安全区 是一个安全分区，它可以使备份存档保留在受控计算机的磁盘空间中，因此，可将磁盘恢复至备份所在的相同磁盘上。

若磁盘出现物理故障，则安全区和其中的存档将会丢失。因此，Acronis 安全区 不能是存储备份的唯一位置。在企业环境中，当普通位置暂时不可用或通过缓慢或繁忙的信道连接时，Acronis 安全区 可视为用于备份的中间位置。

优势

Acronis 安全区:

- 可将磁盘恢复至磁盘备份所在的同一磁盘
- 提供具有成本效益且易用的方法，可保护数据免受软件故障、病毒侵袭、操作员错误的影响
- 作为内部存档存储，它不再需要采用独立媒体或网络连接进行备份或恢复数据。这对移动用户尤为方便。
- 当使用备份复制 (页 92)时，可以作为主目标。

限制

- Acronis 安全区 不能在动态磁盘上进行组织。

7.2.1 创建 Acronis 安全区

您可在操作系统运行或使用可启动媒体时创建 Acronis 安全区。

若要创建 Acronis 安全区，请执行下列步骤。

位置和大小

磁盘 (页 183)

选择要在之上创建安全区的硬盘（若有几个硬盘）。Acronis 安全区 占用的空间来源于未分配空间（如果可用），或卷上的可用空间。

大小 (页 183)

 Copyright © Acronis International GmbH, 2002-2013

指定安全区的准确大小。移动或重新调整被锁定卷（例如包含目前活动的操作系统的卷）的大小需要重新启动。

安全

密码 (页 183)

[可选]使用密码保护 Acronis 安全区 以避免未经授权的访问。任何有关安全区的操作将提示输入密码。

配置所需的设置后，单击确定。在结果确认 (页 184)窗口，查看预计的布局并单击“确定”以开始创建安全区。

Acronis 安全区磁盘

Acronis 安全区 可以位于任何固定硬盘上。Acronis 安全区 始终在硬盘的末尾区域创建。一台计算机上只能有一个 Acronis 安全区。Acronis 安全区 占用的空间来源于未分配空间（如果可用），或卷上的可用空间。

Acronis 安全区 不能在动态磁盘上进行组织。

要为 Acronis 安全区分配空间

1. 选择要在之上创建安全区的硬盘（若有几个硬盘）。默认情况下，选择第一个枚举磁盘所有卷的未分配空间和可用空间。程序将显示可用于 Acronis 安全区 的总空间。
2. 如果需要为安全区分配更多的空间，您可选择含有可用空间的卷。根据您的选择，程序将再次显示可用于 Acronis 安全区 的总空间。您可在 **Acronis 安全区 大小** (页 183)窗口中设置确切的安全区大小。
3. 单击**确定**。

Acronis 安全区的大小

输入 Acronis 安全区大小，或拖动滑块选择最小和最大值之间的任何值。最小约为 50MB，视硬盘几何参数而定。最大大小等于磁盘的未分配空间，加上在上一步选择的所有卷上的总可用空间。

如果需要使用启动卷或系统卷上的空间，请记住下列注意事项：

- 移动或调整当前系统启动使用的卷的大小将会要求重启。
- 使用系统卷上的所有可用空间将导致操作系统工作不稳定，甚至无法启动。如果选择了启动卷或系统卷，那么不要设置最大安全区大小。

Acronis 安全区的密码

设置密码保护 Acronis 安全区以避免未经授权的访问。任何有关安全区和其中存档的操作，程序都将要求输入密码，例如数据备份和恢复、验证存档、重新调整大小和删除安全区。

若要设置密码

1. 选择**使用密码**。
2. 在**输入密码**字段中，键入新密码。
3. 在**确认密码**字段中再次输入密码。
4. 单击**确定**。

若要禁用密码

1. 选择**不使用**。

Copyright © Acronis International GmbH, 2002-2013

2. 单击**确定**。

结果确认

结果确认窗口根据您所选的设置显示将生成的分区配置。如果您对分区配置满意，则单击**确定**，将开始创建 Acronis 安全区。

如何处理您的设置

这将帮助您理解创建 Acronis 安全区 将如何转换包含多个卷的磁盘。

- Acronis 安全区 始终在硬盘的末尾区域创建。当计算卷的最终配置时，程序会先使用末尾的未分配空间。
- 如果在磁盘末尾没有未分配的空间或未分配空间不足，但是在卷之间有未分配的空间，则将会移动卷以便在末尾区域增加更多的未分配空间。
- 当集合了所有的未分配空间仍然不足，程序将使用您选择的卷上的可用空间，成比例降低卷的大小。调整已锁定卷大小时，需要重启。
- 但是，在卷上应该有可用空间，这样操作系统和应用程序才能运行；例如用于创建临时文件。如果可用空间等于或低于卷总大小的 25%，程序将不会减少卷的大小。仅在磁盘上所有卷的可用空间都为 25% 或更低时，程序才会继续成比例减少卷大小。

显而易见，设置最大可能的安全区并不明智。最后所有卷上都没有可用空间，这将导致操作系统工作不稳定，甚至无法启动。

7.2.2 管理 Acronis 安全区

Acronis 安全区 可视为个人保管库 (页 388)。在受控计算机上创建安全区之后，它将始终在**个人保管库**列表中显示。集中式备份计划可以使用 Acronis 安全区 和本地计划。

在保管库中可用的所有存档管理操作也适用于 Acronis 安全区。若要了解更多有关存档管理操作的信息，请参阅存档和备份的相关操作 (页 232)。

增加 Acronis 安全区

增加 Acronis 安全区

1. 在**管理 Acronis 安全区** 页面上，单击**增加**。
2. 选择其可用空间将用于增加 Acronis 安全区 的卷。
3. 通过以下方式指定安全区的新大小：
   - 在当前和最大值之间拖动滑块并选择任何大小。最大大小等于磁盘的未分配空间，加上所有所选分区上的总可用空间；
   - 在“Acronis 安全区 大小”字段中键入准确值。

   当增加安全区的大小时，程序将进行以下操作：
   - 首先，程序将使用未分配的空间。必要时，将会移动卷，但不会调整其大小。移动已锁定卷时，需要重新启动。
   - 如果没有足够的未分配空间，程序将占用所选卷的可用空间，按比例减少卷的大小。调整已锁定分区大小时，需要重新开机。

   将系统卷减至最小，可能会妨碍计算机操作系统启动。

4. 单击**确定**。

 Copyright © Acronis International GmbH, 2002-2013

减少 Acronis 安全区

减少 Acronis 安全区

1. 在**管理 Acronis 安全区** 页面上，单击**减少**。
2. 选择在区减小后用于接收可用空间的卷。

   如果您选择了多个卷，将为每个分区平均分配空间。如果您未选择任何卷，释放的空间将成为未分配空间。
3. 通过以下方式指定安全区的新大小：
   - 在当前和最小值之间拖动滑块并选择任何大小。最小约为 50MB，视硬盘几何参数而定；
   - 在 **Acronis 安全区大小**字段中键入准确值。
4. 单击**确定**。

删除 Acronis 安全区

要删除 Acronis 安全区：

1. 在**管理 Acronis 安全区** 页面，单击**删除**。
2. 在**删除 Acronis 安全区**窗口中，选择要添加从安全区释放的空间的卷，然后单击**确定**。

   如果您选择了多个卷，将为每个分区平均分配空间。如果您未选择任何卷，释放的空间将成为未分配空间。

当单击**确定**后，Acronis Backup & Recovery 11.5 将开始删除安全区。

7.3 可移动设备

本章节介绍备份至可移动设备的特殊性。

可移动设备是指 RDX 驱动器或 USB 闪存驱动器。USB 硬盘驱动器不被视为可移动设备（除非操作系统将其识别为可移动设备）。

在 Linux 中，RDX 驱动器或 USB 闪存驱动器被视为可移动设备（如果按其名称指定（如 **sdf:/**））。如果按其加载点（如 **/mnt/backup**）指定设备，则它将用作固定驱动器。

使用可移动磁盘库（多盒设备）的方法取决于设备类型、品牌和配置。因此，应分别考虑每种情况。

可移动设备上的保管库

在将计算机备份至可移动设备之前，您可以创建个人保管库 (页 180)。如果您不想创建，该软件会自动在选择用于备份的驱动器文件夹中创建个人保管库。

限制

- 不能在可移动设备上创建集中式保管库。
- 在可移动设备上创建的保管库没有**数据视图** (页 127)选项卡。

可移动设备的使用模式

当创建备份计划时，您可以选择将您的可移动设备作为固定驱动器使用还是作为可移动媒体使用。**固定驱动器**模式假定可移动设备将始终与计算机连接。默认情况下选择**可移动媒体**模式。

使用**立即备份**功能或在可启动媒体下备份时，可移动设备始终在**可移动媒体**模式下使用。

 Copyright © Acronis International GmbH, 2002-2013

当您使用适用于 Exchange 的代理程序、适用于 ESX(i) 的代理程序 (Windows) 或适用于 Hyper-V 的代理程序时，将始终在**固定驱动器**模式下使用可移动设备。

这两种模式之间的区别主要在于备份的保留和复制。

功能	固定驱动器	可移动媒体
如果**没有足**够的空间继续备份，该软件将提示您...	...手动释放磁盘空间。	...**插入新媒**体。
您可以对存储在设备上的备份设置保留规则 (页 92)。	是	否
您可以在自定义 (页 63)备份方案内将选项设置为“**当没有足够的空间进行备份时**”清理存档。	是	否
备份文件的简化命名 (页 71)...	...不可用。	...始终使用。
您可以将备份复制 (页 92)到可移动设备。	是	否
您可以从可移动设备复制备份。	否	否
可以创建具有多个完整备份的存档。	是	否。在创建新的完整备份之前，软件会删除整个存档并重新创建一个。
您可以删除任何存档的任何备份。	是	否。**您只能**删除没有从属备份的备份。

由于可移动设备模式确定备份文件的命名方案，当备份目标是可移动设备时，不会出现**使用存档名命名备份文件...**复选框。

7.4 磁带设备

以下章节详细说明了如何使用磁带设备存储备份存档。

如果拥有 Acronis Backup & Recovery 11.5 的高级版本，或者已从 Acronis Backup & Recovery 10 升级至 Acronis Backup & Recovery 11.5，可以使用磁带设备。

7.4.1 什么是磁带设备？

磁带设备泛指磁带库或独立磁带驱动器。

磁带库（自动库）是一个高容量的存储设备，其中包含：

- 一个或多个磁带驱动器
- 多个用来安装磁带的插槽（多达几千个）
- 一个或多个转换器（自动装置），用于在插槽和磁带驱动器之间移动磁带。

磁带库还可能包含其他组件，如条码阅读器或条码打印机。

自动加载器是磁带库的特例。它包含一个驱动器、多个插槽、一个转换器和一个条码阅读器（可选）。

Copyright © Acronis International GmbH, 2002-2013

独立磁带驱动器（也称**流转化器**）包含一个插槽，一次只能安装一个磁带。

7.4.2 磁带支持概述

Acronis Backup & Recovery 11.5 代理程序可以直接或借助 Acronis Backup & Recovery 11.5 存储节点 (页 16)将数据备份到磁带设备。两种方式都可以确保磁带设备全自动操作。连接到存储节点的磁带设备具有多个驱动器时，可以将多台计算机同步备份至磁带。

与 RSM 和第三方软件的兼容性

与第三方软件的共存情况

Acronis Backup & Recovery 11.5 不能在安装了专有磁带管理工具的第三方软件的计算机上使用磁带。为了 Acronis Backup & Recovery 11.5 在此类计算机上使用磁带，您需要卸载或停用第三方磁带管理软件。

与 RSM 的交互

不同于 Acronis Backup & Recovery 10，Acronis Backup & Recovery 11.5 不使用 Windows 可移动存储管理器。从 Acronis Backup & Recovery 10 升级时，Acronis Backup & Recovery 11.5 会将 RSM 中的必要信息按新格式写入自己的数据库。

检测磁带设备 (页 194)时，Acronis Backup & Recovery 11.5 禁用 RSM 的设备（除非其他软件正在使用）。如果希望 Acronis Backup & Recovery 11.5 使用磁带设备，请确保用户或第三方软件都不启用 RSM 中的设备。如果 RSM 中已启用磁带设备，则重复磁带设备检测操作。

支持的硬件

Acronis Backup & Recovery 11.5 支持外部 SCSI 设备。这些设备连接至光纤通道或使用 SCSI、iSCSI、串行连接 SCSI (SAS) 接口。另外，Acronis Backup & Recovery 11.5 还支持 USB 连接的磁带设备。

在 Windows 中，即使未安装设备转换器的驱动程序，Acronis Backup & Recovery 11.5 也能备份到磁带设备。这样的磁带设备在**设备管理器**中显示为**未知媒体转换器**。但是，必须安装设备驱动器的驱动程序。在 Linux 和可启动媒体下面，没有驱动程序时，无法备份到磁带设备。

不保证识别 IDE 或 SATA 连接的设备。这取决于操作系统中是否安装了适当的驱动程序。

磁带管理数据库

Acronis Backup & Recovery 11.5 可将附加至计算机的所有磁带设备的信息存储在磁带管理数据库中。默认数据库路径如下所示：

- 在 Windows 中：**%AllUsersProfile%\Application Data\Acronis\BackupAndRecovery\ARSM\Database**
- 在 Linux 中：**/usr/lib/Acronis/CommonAppData/Acronis/BackupAndRecovery/ARSM/Database**

数据库的大小取决于存储在磁带中的存档数量，每一百个存档约等于 10 MB。如果磁带库含有数千个存档，则数据库可能会很大。在此情况下，您可能想要在不同的卷上存储磁带数据库。

在 Windows 中迁移数据库：

1. 停止 Acronis 可移动存储管理服务。

 Copyright © Acronis International GmbH, 2002-2013

2. 将所有文件从默认位置移至新位置。
3. 按以下所述添加注册表项。在注册表值 **ArsmDmlDbProtocol** 中指定新的位置路径。

   注册表项： HKEY_LOCAL_MACHINE\SOFTWARE\Acronis\ARSM\Settings

   注册表值： **ArsmDmlDbProtocol**

   可能的数据值：0 至 32765 字符长度之间的任一字符串。

   说明： 指定存储磁带管理数据库的文件夹。
4. 启动 Acronis 可移动存储管理服务。

在 Linux 中迁移数据库：

1. 停止 `acronis_rsm` 服务。
2. 将所有文件从默认位置移至新位置。
3. 在文本编辑器中打开配置文件 **/etc/Acronis/ARSM.config**。
4. 找到行 `<value name="ArsmDmlDbProtocol" type="TString">`。
5. 更改此行下方的路径。
6. 保存文件。
7. 启动 `acronis_rsm` 服务。

备份至磁带的特殊之处

备份选项

您可以配置**磁带管理** (页 117)备份选项来确定以下各项：

- 弹出磁带的时间。
- 每个完整、增量或差异备份是否使用可用磁带。
- 创建完整备份时是否覆盖磁带（仅限单机版磁带驱动器）。
- 是否使用单独的磁带集备份每个计算机。
- 是否启用从存储在磁带上的磁盘级备份进行文件恢复。

备份方案

简单方案

使用简单备份方案 (页 59)时，只能在磁带上创建完整备份。这是因为磁带上的备份不能合并(页 385)。如果具有创建增量备份的选项，则无法删除任何备份。

祖-父-子式方案与汉诺塔方案

默认情况下，祖-父-子式 (页 60)与汉诺塔 (页 65)备份方案只在磁带上创建完整备份。这有助于软件根据备份方案的规定及时删除各个备份。

您可能需要更改创建完整、增量和差异备份时所用的默认设置。例如，如果您只有几个磁带，而完整备份非常大，因此您可能希望节省磁带空间。

以上方案的各级使用同一磁带池中的独立磁带集。这意味着，当前所用磁带的空间不足时，软件只能选择属于特定磁带集的磁带或选择可用磁带。这样有助于最大程度地减少所用磁带的数量，因为与包含完整备份的磁带相比，包含增量备份和差异备份的磁带填充和重写更为频繁。

自定义方案

 Copyright © Acronis International GmbH, 2002-2013

制定自定义方案，以便按合理的频率创建完整备份。否则，如果指定保留规则，软件将无法适当覆盖磁带。

在自定义备份方案 (页 63)的保留规则中，**如果要移动或删除的备份具有从属文件：合并这些备份**选项将被禁用。只有**在所有从属备份可删除之前保留该备份**选项可用。这是因为磁带上的备份不能合并 (页 385)。

并行操作

Acronis Backup & Recovery 11.5 可以使用磁带设备的不同组件同步执行操作。在使用驱动器的操作中（备份、恢复、重新扫描 (页 198)或擦除 (页 198)），您可以启动使用转换器的操作（移动 (页 197)磁带至其他插槽或弹出 (页 198)磁带），反之亦然。如果磁带库具有多个驱动器，在使用其中一个驱动器的操作中，您还可以启动使用其他驱动器的操作。例如，使用相同磁带库的不同驱动器，可以同步备份或恢复多个计算机。

检测新磁带设备 (页 194)操作可以与任何其他操作同步进行。在库存记录 (页 199)过程中，不能进行任何操作，检测新磁带设备操作除外。

无法并行执行的操作排入队列。

限制

磁带设备的使用存在以下限制：

1. 磁带上的备份不能进行合并 (页 385)。因此，备份方案的使用具有特殊之处 (页 188)。
2. 磁带上的备份不能进行重复数据删除 (页 389)。
3. 存储在磁带上的备份不能进行备份文件简化命名 (页 71)。
4. 如果恢复备份需要重启操作系统，则不能在该操作系统下恢复存储在磁带上的备份。使用可启动媒体进行此类恢复。
5. 不能从由 Acronis Backup & Recovery 11 Update 0 和更早版本创建的磁盘级备份恢复文件。

   仅当您重新扫描 (页 198)备份所在的磁带后，才能从由 Acronis Backup & Recovery 11 Update 0.5 创建的磁盘级备份中恢复文件。

   启用存储在磁带上的磁盘备份的文件恢复 (页 117)选项值确定是否可从由 Acronis Backup & Recovery 11.5 创建的磁盘级备份恢复文件和文件夹。
6. 您可以验证 (页 221)磁带上存储的任何备份或存档，但您不能选择验证整个基于磁带的保管库或磁带设备。
7. 您不能连接 (页 177)或分离磁带保管库。
8. 基于磁带的受控保管库不能使用加密进行保护。改为加密您的存档。
9. 您不能使用向后兼容属性创建基于磁带的受控保管库 (页 173)。这意味着，Acronis Backup & Recovery 10 代理程序不能备份到此类 Acronis Backup & Recovery 11.5 基于磁带的受控保管库。
10. 软件不能将一个备份同时写入多个磁带，也不能将多个备份同时通过同一驱动器写入同一磁带。
11. 不支持使用网络数据管理协议 (NDMP) 的设备。
12. 不支持条码打印机。

Copyright © Acronis International GmbH, 2002-2013

由较早版本 Acronis 产品写入的磁带的可读性

下表总结了由 Acronis Backup & Recovery 11.5 中的 Acronis True Image Echo、Acronis True Image 9.1、Acronis Backup & Recovery 10 和 Acronis Backup & Recovery 11 产品系列写入的磁带的可读性。此表还说明了可由 Acronis Backup & Recovery 11.5 各个组件写入的磁带的兼容性。

			在装有...的计算机上，连接的磁带设备上...为可读			
			ABR11.5 可启动媒体	适用于 Windows 的 ABR11.5 代理程序	适用于 Linux 的 ABR11.5 代理程序	ABR11.5 存储节点
本地连接的磁带设备（磁带驱动器或磁带库）上的磁带写入工具...	可启动媒体	9.1	+	+	+	+
		Echo	+	+	+	+
		ABR10	+	+	+	+
		ABR11/11.5	+	+	+	+
	用于 Windows 的代理程序	9.1	+	+	+	+
		Echo	+	+	+	+
		ABR10	+	+	+	+
		ABR11/11.5	+	+	+	+
	用于 Linux 的代理程序	9.1	+	+	+	+
		Echo	+	+	+	+
		ABR10	+	+	+	+
		ABR11/11.5	+	+	+	+
磁带设备上的磁带写入路径...	备份服务器	9.1	-	-	-	-
		Echo	-	-	-	-
	存储节点	ABR10	+	+	+	+
		ABR11/11.5	+	+	+	+

7.4.3 磁带设备入门指南

将计算机备份至直接连接的磁带设备

先决条件

- 磁带设备已根据制造商说明连接在计算机上。
- Acronis Backup & Recovery 11.5 代理程序已安装在计算机上。

备份准备

1. 将磁带加载至磁带设备。
2. 将中控台连接至计算机。
3. 在**导航**树中，单击**磁带管理**。
4. 单击**检测磁带设备**。
5. 如果您的磁带设备是独立驱动器，则跳过此步骤。否则，请执行以下操作：
   a. 单击**清查**检测已加载的磁带。选择**完整清查**方式。不要勾选**将新检测的磁带从“未识别的磁带”或“导入的磁带”集区移至“可用的磁带”集区**复选框。

   结果。加载的磁带已按照“库存记录” (页 199)部分指定的方法移至正确的集区。

   对整个磁带设备执行完整清查可能需要很长时间。

Copyright © Acronis International GmbH, 2002-2013

b. 如果加载的磁带已发送至**未识别的磁带**或**导入的磁带集区**，而**您想使用它**们进行备份，则手动将这些磁带移动 (页 197)到**可用的磁带集区**。

发送至**导入的磁带**集区的磁带包含由 Acronis 软件写入的备份。将此类磁带移动到**可用的磁带**集区之前，确保您不需要这些备份。

备份

在**操作**菜单中，单击**立即备份**或**创建备份计划**。配置 (页 50)备份设置。指定备份目标时，选择磁带设备。

结果

- 生成的备份将位于自动创建的个人保管库 (页 201)中。要访问保管库，请单击**导航**树中的**保管库**。每次选择磁带设备作为备份目标时，备份都将保存至同一保管库。
- 包含备份的磁带将移至 **Acronis** 集区。

备份至连接存储节点的磁带设备

先决条件

- Acronis Backup & Recovery 11.5 存储节点已添加至管理服务器 (页 208)。
- 磁带设备已按照制造商的说明书连接在存储节点上。

备份准备

1. 将磁带加载至磁带设备。
2. 将中控台连接到管理服务器。
3. 在**导航**树中，单击**磁带管理**。选择您的磁带设备所连接的存储节点。
4. 单击**检测磁带设备**。
5. 如果您的磁带设备是单机版驱动器，则跳过此步骤。否则，请执行以下操作：

   a. 单击**清查**检测已加载的磁带。选择**完整清查**方式。不要勾选**将新检测的磁带从“未识别的磁带”或“导入的磁带”集区移至“可用的磁带”集区**复选框。

   结果。加载的磁带已按照“清查” (页 199)部分的指定移至正确的集区。

   对整个磁带设备执行完整清查可能需要很长时间。

   b. 如果加载的磁带已发送至**未识别的磁带**或**导入的磁带集区**，而**您想使用它**们进行备份，则手动将这些磁带移动 (页 197)到**可用磁带集区**。

   发送至**导入的磁带**集区的磁带包含由 Acronis 软件写入的备份。将此类磁带移动到**可用磁带**集区之前，确保您不需要这些备份。

   c. 确定**您要**备份至默认的 **Acronis 集区** (页 194), 还是创建新集区 (页 195)。

   详细信息。拥有多个集区有助于您为每个计算机或公司每个部门使用单独的磁带集。使用多个集区，可防止通过不同备份计划创建的备份混合在一个磁带上。

   d. 如果选择 **Acronis 集区**，或根据需要已**启用新集区来**获取**可用磁带集区中的磁**带，则跳过此步骤。

   否则，将磁带从**可用磁带**集区移至新集区。

   提示。要了解集区能否从**可用磁带**集区获取磁带，请单击集区，然后单击**详细信息**。

Copyright © Acronis International GmbH, 2002-2013

6. 在**导航**树中，单击**存储节点**。选择您的磁带设备所连接的存储节点，然后单击**创建保管库**。按“创建受控集中式保管库” (页 173)章节所介绍的继续操作。在**磁带集区**列表中，选择您要在步骤 5c 使用的集区。

磁带设备连接至存储节点时，必须创建集中式保管库。

备份

在**操作**菜单中，单击**立即备份**或**创建备份计划**。配置 (页 327)一台或多台计算机的备份设置。指定备份目标时，选择创建的保管库。

结果

- 生成的备份将位于您创建的保管库。

磁带库详细使用提示

- 无需在每次加载新磁带时都执行完整清查操作。为节省时间，请按照“结合执行快速清查和完整清查”下的“清查” (页 199)部分中所述的步骤进行操作。
- 您可以在同一磁带库中创建其他保管库 (页 201)，然后选择任意一个作为备份目标。

在操作系统下从磁带设备进行恢复

在操作系统下从磁带设备进行恢复：

1. 将中控台连接至要恢复的计算机。
2. 在**操作**菜单上单击**恢复**。
3. 单击**选择数据**，单击**数据路径**，然后单击**浏览**。
4. 选择包含要恢复数据所在备份的保管库，单击**确定**，然后单击**存档视图**。
5. 选择备份，然后选择要恢复的数据。单击**确定**后，**恢复**页面将显示进行恢复所需的磁带列表。丢失的磁带显示为灰色。如果磁带设备的插槽为空，则将这些磁带加载到设备中。
6. 配置 (页 123)其他恢复设置。
7. 单击**确定**开始恢复操作。
8. 若由于某种原因未加载任何需要的磁带，软件将显示所需磁带标识符的消息。加载磁带，然后单击**重试**以继续恢复操作。

如果没有看到存储在磁带上的备份时怎么办？

这说明具有磁带内容的数据库由于某种原因丢失或损坏。

要恢复数据库，请执行以下操作：

如果备份位于计算机上

1. 单击**恢复**后，单击**选择数据**，然后单击**浏览**。
2. 双击**磁带设备**。系统将提示您确认磁带设备检测。单击**是**。
3. 树图中显示检测到的磁带设备后，选择所需设备，然后单击**确定**。系统将提示您确认重新扫描操作。单击**是**。
4. 重新扫描 (页 198) **未识别的磁带**集区。该操作的结果是，您将获得已加载磁带的内容。
5. 如果检测到的任何备份继续存在于尚未重新扫描的其他磁带上，则按提示加载这些磁带，并重新扫描。
6. 之后，您可以选择所需备份。

Copyright © Acronis International GmbH, 2002-2013

如果备份位于存储节点上

1. 将中控台连接到管理服务器。
2. 检测磁带设备 (页 194)。
3. 执行快速清查 (页 199)。

   执行清查时，请不要勾选**将新检测的磁带从“未识别的磁带”或“导入的磁带”集区移至“可用的磁带”集区**复选框。如果勾选了该复选框，您可能会丢失所有备份。

4. 在磁带设备上创建受控保管库 (页 201)。
5. 重新扫描 (页 198) **未识别的磁带**集区。该操作的结果是，您将获得已加载磁带的内容。
6. 如果检测到的任何备份继续存在于尚未重新扫描的其他磁带上，则按提示加载这些磁带，并重新扫描。

在可启动媒体下从本地连接的磁带设备进行恢复

要在可启动媒体下从本地连接的磁带设备进行恢复：

1. 将进行恢复所需的磁带放入磁带设备中。
2. 从可启动媒体启动计算机。
3. 单击 **Acronis Backup & Recovery 11.5**，然后单击**本地管理此计算机**。如果使用基于 WinPE 的媒体，请跳过此步骤。
4. 如果磁带设备连接使用 iSCSI 接口，请按"配置 iSCSI 和 NDA 设备"（第 245 页）所介绍配置该设备。
5. 单击**恢复**。
6. 单击**选择数据**，然后单击**浏览**。
7. 双击**磁带设备**。系统将提示您确认磁带设备检测。单击**是**。
8. 树图中显示检测到的磁带设备后，选择所需设备。系统将提示您确认重新扫描操作。单击**是**。
9. 选择**未识别的磁带**集区。
10. 选择要重新扫描的磁带。要选择所有集区的磁带，请勾选**磁带名称**列标题旁的复选框。
11. 如果磁带包含密码保护的存档，请选中相应的复选框，然后在**密码**框中指定该存档的密码。如未指定密码或密码不正确，将不会检测到该存档。请记住这一点，以防在重新扫描之后看不到该存档。

    提示：如果磁带含有几个由各种密码保护的存档，则需反复重新扫描几次，依次指定每个密码。

12. 单击**开始**开始重新扫描。该操作的结果是，您将获得加载磁带的内容。
13. 如果检测到的任何备份继续存在于尚未重新扫描的其他磁带上，则按提示加载然后重新扫描这些磁带。
14. 当重新扫描完成后，单击**确定**。
15. 在**存档视图**中，选择要恢复数据所在的备份，然后选择要恢复的数据。单击**确定**后，**恢复**页面将显示进行恢复所需的磁带列表。丢失的磁带显示为灰色。如果磁带设备的插槽为空，则将这些磁带加载到设备中。
16. 配置 (页 123)其他恢复设置。
17. 单击**确定**开始恢复。
18. 若由于某种原因未加载任何需要的磁带，软件将显示所需磁带标识符的消息。加载磁带，然后单击**重试**以继续恢复操作。

Copyright © Acronis International GmbH, 2002-2013

在可启动媒体下从连接至存储节点的磁带设备进行恢复

若要在可启动媒体下从连接至存储节点的磁带设备进行恢复：

1. 将进行恢复所需的磁带放入磁带设备中。
2. 从可启动媒体启动计算机。
3. 单击 **Acronis Backup & Recovery 11.5**，然后单击**本地管理此计算机**。如果使用基于 WinPE 的媒体，请跳过此步骤。
4. 单击**恢复**。
5. 单击**选择数据**，然后单击**浏览**。
6. 在**路径**方框中，键入 `bsp://<存储节点地址>/<保管库名称>/`，其中`<存储节点地址>` 是包含所需备份的存储节点的 IP 地址，`<保管库名称>` 是保管库的名称。单击**确定**，然后指定保管库的凭据。
7. 选择备份，然后选择要恢复的数据。单击**确定**后，**恢复**页面将显示进行恢复所需的磁带列表。丢失的磁带显示为灰色。如果磁带设备的插槽为空，则将这些磁带加载到设备中。
8. 配置 (页 123)其他恢复设置。
9. 单击**确定**开始恢复。
10. 若由于某种原因未加载任何需要的磁带，软件将显示所需磁带标识符的消息。加载磁带，然后单击**重试**以继续恢复操作。

7.4.4 磁带管理

检测磁带设备

检测磁带设备时，Acronis Backup & Recovery 11.5 会查找连接至计算机的磁带设备并将其信息放置到磁带管理数据库中。如下情况需要检测磁带设备：

- 连接或重新连接磁带设备后。
- 在连接磁带设备的计算机上安装或重新安装 Acronis Backup & Recovery 11.5 后。

检测磁带设备时，Acronis Backup & Recovery 11.5 从 RSM 禁用磁带设备。

检测磁带设备

1. 在**导航**树中，单击**磁带管理**。如果已连接至管理服务器，请选择磁带设备连接的存储节点。
2. 单击**检测磁带设备**。将会看到连接的磁带设备及其驱动器和插槽的数量。

磁带集区

Acronis Backup & Recovery 11.5 使用磁带集区（即磁带的逻辑组）。软件包含以下预定义的磁带集区：**未识别磁带**、**已导入磁带**、**可用磁带**和 **Acronis**。此外，您还可以创建自己的自定义集区。

预定义集区

未识别的磁带

该集区包括由第三方应用程序编写的磁带。要写入此类磁带，您需要将其明确移动 (页 197)到**可用磁带**集区。除了**可用磁带**集区，您不能将磁带从该集区移动到其他集区。

导入的磁带

 Copyright © Acronis International GmbH, 2002-2013

该集区包含 Acronis Backup & Recovery 11.5 在磁带设备中编写的磁带，该磁带设备连接至另一个存储节点或代理程序。要写入此类磁带，您需要将其明确移动到**可用磁带**集区。除了**可用磁带**集区，您不能将磁带从该集区移动到其他集区。

可用的磁带

该集区包含可用（空）磁带。您可以将磁带从其他集区手动移动到该集区。

您将磁带移动到**可用磁带**集区时，软件将其标记为空。如果磁带包含备份，备份将显示为已删除。由于软件将覆盖备份，因此将会从数据库移除备份的相关数据。

Acronis：

您不想创建自己的集区时，默认使用该集区进行备份。通常适用于具有少数磁带的磁带驱动器。

自定义集区

如果要分开不同数据的备份，需要创建多个集区。例如，可能需要创建自定义集区来分开以下备份：

- 公司不同部门的备份
- 不同计算机的备份
- 系统卷和用户数据的备份
- 来自被写入磁带的已写满磁带 (页 195)。

分离已写满的磁带

您可能要将已写满的磁带和未写满的磁带分离开来。假设您要将一个多月前已写满的磁带移至非现场位置。请执行以下操作：

1. 创建自定义磁带集区 (页 195)（例如，**已写满的磁带**）。
2. 创建另一个自定义磁带集区（例如，**当前磁带**）。在集区设置中，勾选**磁带已满时移至集区**复选框，然后选择列表中的**已写满的磁带**集区。
3. 创建保管库 (页 201)，然后将此保管库与**当前磁带**集区相关联。
4. 创建备份计划时，选择创建的保管库作为备份目标位置。
5. 每月一次，弹出存储在**已写满的磁带**集区中的磁带，然后将其移至异地存储。

集区操作

创建集区

创建集区：

1. 在**导航**树中，单击**磁带管理**。如果已连接至管理服务器，请选择磁带设备连接的存储节点。
2. 单击**新集区**。
3. 指定集区名称。
4. [可选]从**可用磁带**集区选择要移至该集区的磁带。
5. [可选]取消勾选**从可用磁带集区自动选取磁带...**复选框。如果取消勾选，只有在某一时间被纳入新集区的磁带才会用于备份。

 Copyright © Acronis International GmbH, 2002-2013

6. [可选]勾选**...重写之后，将磁带移至集区**复选框，指定信息写入周期数，然后选择之后要将磁带移至的集区。

   提示：磁带的耐久性相对较短。因此，您可以创建一个特殊集区并将旧磁带移至其中。然后，您定期弹出存储在该集区中的磁带，对其进行处理并将新磁带加载至您的磁带设备。
7. [可选]勾选**... 备份之后，将磁带移至集区**复选框，指定信息写入周期数，然后选择之后要将磁带移至的集区。

   提示：例如，此选项在以下情况中有用。您从周一至周五每天对计算机进行一次备份，并在五次备份后将磁带移至一个自定义集区。每周一次，由特定职员从该集区弹出磁带并将之移至安全的远距离位置。
8. [可选]勾选**磁带满时，移至集区**复选框，然后选择磁带满后要移至的集区。

   提示：例如，该选项对区分已写入的磁带中已写满的磁带 (页 195)非常有用。
9. 单击**确定**。

编辑集区

您可以编辑 **Acronis** 集区或您自己的自定义集区的参数。

编辑集区：

1. 在**导航**树中，单击**磁带管理**。如果已连接至管理服务器，请选择磁带设备连接的存储节点。
2. 选择所需的集区，然后单击**设置**。
3. 您可以更改集区名称（**Acronis** 集区名称除外）或设置。有关集区设置的详细信息，请参阅“创建集区” (页 195)部分。
4. 单击**确定**保存更改。

删除集区

您只能删除自定义集区。预定义磁带集区（**未识别的磁带**、**导入的磁带**、 **可用磁带**，以及 **Acronis** 集区）不能删除。

删除集区：

1. 在**导航**树中，单击**磁带管理**。如果已连接至管理服务器，请选择磁带设备连接的存储节点。
2. 选择所需的集区，然后单击**删除**。
3. 如果集区与一个或多个保管库关联，系统将通知您它无法删除该集区。您需要单击**关闭**，在通知消息中提及的每个保管库的设置中更改集区，然后重复集区删除操作。

   否则，选择要删除的磁带集区在删除后要移至的集区。
4. 单击**确定**删除集区。

使用磁带进行的操作

重命名

当软件检测到新磁带时，它将自动按以下格式获得名称分配：**磁带 XXX**，其中 **XXX** 是一个唯一编号。磁带按顺序编号。重命名操作允许您手动更改一个或多个磁带的名称。

 Copyright © Acronis International GmbH, 2002-2013

重命名磁带：

1. 在**导航**树中，单击**磁带管理**。如果已连接至管理服务器，请选择磁带设备连接的存储节点。
2. 单击包含必需的磁带的集区，然后选择所需的磁带。
3. 单击**重命名**。
4. 输入所选磁带的新名称。
5. 单击**确定**保存更改。

更改集区

使用此操作可将一个或多个磁带从一个集区移至另一个集区。

您将磁带移动到**可用磁带**集区时，软件将其标记为空。如果磁带包含备份，备份将显示为已删除。由于软件将覆盖备份，因此将会从数据库移除备份的相关数据。

关于特定类型磁带的注意事项

- 不能将写保护和一次录制的 WORM（仅写一次型）磁带移至**可用磁带**集区。
- 清洗磁带总是显示在**无法识别的磁带**集区，无法将其移至任何其他集区。

若要将磁带移至其他集区：

1. 在**导航**树中，单击**磁带管理**。如果已连接至管理服务器，请选择磁带设备连接的存储节点。
2. 单击包含必需的磁带的集区，然后选择所需的磁带。
3. 单击**更改集区**。
4. [可选] 如果要为所选磁带创建其他集区，请单击**新集区**。执行“创建集区” (页 195)章节介绍的操作。
5. 选择要将磁带移至哪个集区。
6. 单击**确定**保存更改。

移动至另一插槽

在以下情况中执行此操作：

- 需要同时将多个磁带取出磁带设备。
- 磁带设备没有中转槽且要弹出的磁带位于不可拆卸库的插槽中。

您需要将磁带移至一个插槽库的插槽中，然后手动弹出库。

若要将磁带移至其他插槽：

1. 在**导航**树中，单击**磁带管理**。如果已连接至管理服务器，请选择磁带设备连接的存储节点。
2. 单击包含必需的磁带的集区，然后选择所需的磁带。
3. 单击**移动**。
4. 选择要将每个所选磁带移动到的新插槽。
5. 单击**确定**开始操作。

 Copyright © Acronis International GmbH, 2002-2013

弹出

要从磁带库中成功弹出磁带，此磁带库必须带有中转槽，且此中转槽必须未被用户或其他软件锁定。

弹出磁带：

1. 在**导航**树中，单击**磁带管理**。如果已连接至管理服务器，请选择磁带设备连接的存储节点。
2. 单击包含必需的磁带的集区，然后选择所需的磁带。
3. 单击**弹出**。该软件将提示您提供磁带说明。我们建议您描述磁带存储的物理位置。在恢复期间，软件将显示此描述，这样您就能很轻松地找到该磁带。

   详细信息。您可以通过单击**不再显示该信息**禁用磁带描述提示。重新启用该提示：单击菜单上的**选项**，然后单击**中控台选项**，单击**弹出式消息**，然后勾选**弹出磁带时要求描述**复选框。
4. 单击**确定**开始操作。

在手动或自动 (页 117)弹出磁带后，建议在磁带上写下其名称。

擦除

擦除一个磁带将实际删除该磁带上存储的所有备份并从数据库中移除有关这些备份的信息。然而有关该磁带自身的信息仍保留在数据库中。

擦除后，位于**未识别的磁带**或**导入的磁带**集区的磁带被移至**可用的磁带**集区。位于任何其他集区的磁带不会移动。

一次可对一个磁带应用此操作。

擦除磁带：

1. 在**导航**树中，单击**磁带管理**。如果已连接至管理服务器，请选择磁带设备连接的存储节点。
2. 单击包含必需的磁带的集区，然后选择所需的磁带。
3. 单击**擦除**。系统提示您确认此操作。
4. 单击**确定**开始操作。

重新扫描

有关磁带内容的信息存储在专用数据库中。重新扫描操作读取磁带内容，如果其中的信息与磁带中存储的数据不匹配，则此操作还将更新数据库。因该操作而检测到的存档放置在指定保管库中。

在一个操作中，您可以重新扫描一个集区内的磁带。仅可选择线上磁带进行此操作。

运行重新扫描：

- 如果存储节点或受控计算机的数据库丢失或损坏。
- 如果数据库中有关磁带的信息过期（例如，一个磁带的内容被另一存储节点或代理程序修改）。
- 在可启动媒体下操作时，访问磁带上存储的备份。

 Copyright © Acronis International GmbH, 2002-2013

- 如果您从数据库中错误删除了 (页 201)有关磁带的信息。当您重新扫描已删除磁带时，其中存储的备份将重新出现在数据库中，且可用于数据恢复。
- 如果备份从磁带上手动或通过保留规则 (页 388)删除，但您要使其可用于数据恢复。重新扫描此类磁带之前，请将其弹出 (页 198)，从数据库中 删除 (页 201)有关磁带的信息，然后再次将磁带插入磁带设备中。

重新扫描磁带：

1. 如果没有与将磁带加载至的设备相关联的基于磁带的保管库 (页 201)，请创建一个。
2. 在**导航**树中，单击**磁带管理**。如果已连接至管理服务器，请选择磁带设备连接的存储节点。
3. 执行快速清查 (页 199)。

   执行清查时，请不要勾选**将新检测的磁带从“未识别的磁带”或“导入的磁带”集区移至“可用的磁带”集区**复选框。

4. 单击**重新扫描**。
5. 选择存放新检测到的存档的保管库。
6. 选择**未识别的磁带**集区。这是因执行快速清查而将大多数磁带发送至的集区。也可以重新扫描与所选保管库或**导入的磁带**集区相关联的集区。
7. 选择要重新扫描的磁带。要选择所有集区的磁带，请勾选**磁带名称**列标题旁的复选框。
8. 如有必要，清除“启用存储在磁带上的磁盘备份的文件恢复"复选框。

   详细信息。如果选中此复选框，软件将在磁带设备所连接的计算机的硬盘上创建特定辅助文件。只要这些辅助文件保持完好，就可以从磁盘备份进行文件恢复。
9. 如果磁带包含密码保护的存档，请在**密码**框中指定该存档的密码。如未指定密码或密码不正确，将不会检测到该存档。请记住这一点，以防在重新扫描之后看不到该存档。

   提示：如果磁带含有几个由各种密码保护的存档，则需反复重新扫描几次，依次指定每个密码。
10. 单击**开始**开始重新扫描。

结果。 所选磁带被移至与所选保管库相关联的集区。该磁带中存储的备份可在此保管库中找到。分布于几盘磁带中的备份不会出现在保管库中，直至重新扫描到所有这些磁带。

清查

清查操作可检测加载到磁带设备的磁带并为没有名称的磁带指定名称。每次将磁带加载到磁带设备插槽中时都要执行此操作。

清查方式

Acronis Backup & Recovery 11.5 提供以下两种清查方式。

Acronis Backup & Recovery 11.5 扫描磁带以获得条形码。通过使用条形码，该软件可将磁带快速返回至其之前使用的集区。

选择此方式以识别附加至同一台计算机上的相同的磁带设备所使用的磁带。其他磁带将被发送至**未识别的磁带**集区。

如果磁带库不包含条形码读取器，则所有磁带将被发送至**未识别的磁带**集区。要识别磁带，请按本节下面所介绍的方式执行完整清查或结合执行快速清查和完整清查。

Copyright © Acronis International GmbH, 2002-2013

完整清查

Acronis Backup & Recovery 11.5 读取由 Acronis 软件写入的标记，分析与加载的磁带内容有关的其他信息。选择此方式以识别任何计算机和任何磁带设备上的空磁带和由 Acronis 软件写入的磁带。

下表显示了因执行完整清查而将磁带发送至的集区。

磁带被...使用	磁带由...读取	磁带被发送至集区...
代理程序	同一代理程序	磁带之前存储的位置
	另一代理程序	**导入的磁带**
	存储节点	**导入的磁带**
存储节点	同一存储节点	磁带之前存储的位置
	另一存储节点	**导入的磁带**
	代理程序	**导入的磁带**
第三方备份应用程序	代理程序或存储节点	**未识别的磁带**

某些类型的磁带被发送至特定集区：

磁带类型	磁带被发送至集区...
空磁带	**可用的磁带**
空的**写保**护磁带	**未识别的磁带**
清理磁带	**未识别的磁带**

快速清查可应用于整个磁带设备。完整清查可应用于整个磁带设备、单个驱动器或插槽。

对整个磁带设备执行完整清查可能需要很长时间。如果仅需对几盘磁带进行清查，请执行如下操作：

1. 对磁带设备执行快速清查。
2. 单击**未识别的磁带**集区。查找要进行清查的磁带并记录其所占插槽。
3. 对这些插槽执行完整清查。

执行清查之后怎么办

如果您要对放置于**未识别的磁带**或**导入的磁带**集区中的磁带进行备份，则将它们移动 (页 197) 至**可用的磁带**集区，然后移至 **Acronis** 集区或自定义集区。如果您要备份到的集区为可补充 (页 383)，则可将磁带留在**可用的磁带**集区。

如果您要从放置在**未识别的磁带**或**导入的磁带**集区中的磁带恢复，则需要对其进行重新扫描 (页 198)。该磁带将移至您在重新扫描期间选择的保管库的关联集区，且磁带上存储的备份将出现在保管库中。

操作顺序

1. 在**导航**树中，单击**磁带管理**。如果已连接至管理服务器，请选择磁带设备连接的存储节点。
2. 单击**清查**。
3. 选择清查方式：**快速**或**完整**。

 Copyright © Acronis International GmbH, 2002-2013

4. [可选] 勾选**将新检测的磁带从“未识别的磁带”或“导入的磁带”集区移至“可用的磁带”集区**复选框。

   警告。 如果您非常确定不再需要磁带上存储的数据，且可以覆盖磁带，则勾选此复选框。

5. [可选] 选择要进行清查的磁带库和独立驱动器。默认情况下，选中所有磁带库和独立驱动器。
6. [可选] 如果选择**完整**清查方式，则可以选择要进行清查的插槽。默认情况下，选中所有插槽。

删除

删除操作删除所选磁带中存储的备份的相关信息，并从数据库中删除磁带本身的信息。

您只能删除线下（已弹出的 (页 198)）磁带。

删除磁带：

1. 在**导航**树中，单击**磁带管理**。如果已连接至管理服务器，请选择磁带设备连接的存储节点。
2. 单击包含必需的磁带的集区，然后选择所需的磁带。
3. 单击**删除**。系统提示您确认此操作。
4. 单击**确定**删除磁带。

如果误删磁带该怎么办？

与已擦除的 (页 198)磁带不同，不会实际删除已删除磁带中的数据。因此，您可以再次使用此类磁带中存储的备份。为此：

1. 将磁带加载至您的磁带设备。
2. 执行快速清查 (页 199)以检测磁带。

   执行清查时，请不要勾选**将新检测的磁带从“未识别的磁带”或“导入的磁带”集区移至“可用的磁带”集区**复选框。

3. 执行重新扫描 (页 198)使磁带中存储的数据与数据库匹配。

7.4.5 磁带上的保管库

每个基于磁带的保管库都与磁带设备的一个或多个驱动器和一个磁带集区 (页 194)相关联。

为何需要多个保管库？

需要您创建多个保管库的两种最常见的情况如下：

- 您想要备份多台计算机上的数据，因此来自每台计算机的备份被放置于单独的磁带集中。
- 您想要将同一台计算机上的不同数据备份至单独的磁带集。例如，您想要每周备份系统卷，且每日备份频繁变化的数据。

在任一情况下，为每个磁带集创建一个独立的自定义集区并将一个独立的保管库与其关联。

基于磁带的个人保管库

在将计算机备份至直接附加的磁带设备之前，您可以创建个人保管库。如果您不想创建个人保管库，软件会自动创建与 **Acronis** 集区相关联的个人保管库。

 Copyright © Acronis International GmbH, 2002-2013

如果您要创建多个个人保管库，则带有备份的磁带将被置于保管库设置中指定的相应集区中。但是，每个保管库将显示位于所有保管库中的所有备份。

创建个人保管库：

1. 在**导航**树中，单击**保管库**。
2. 单击**创建**。
3. 按“创建个人保管库” (页 180)章节所介绍的继续操作。

基于磁带的集中式受控保管库

要将计算机备份至与存储节点相连接的磁带设备，您需要在磁带设备上创建一个集中式受控保管库。

创建集中式受控保管库：

1. 在**导航**树中，单击**存储节点**。
2. 选择所需的存储节点，然后单击**创建保管库**。
3. 按“创建受控集中式保管库” (页 173)章节所介绍的继续操作。

提示。如果您将多台计算机备份至一个带有多个驱动器的磁带库中，请将此保管库与整个磁带库相关联。这将使您能够在多个驱动器中同步备份计算机。如果您将一个或多个保管库与一个驱动器相关联，则备份将按次序进行。

7.4.6 使用示例

除了本节所述的示例，您还可以考虑以下两种示例：

- 将就备份移至磁带长期保留 (页 96)（磁盘到磁盘到磁带）
- 在窄小的备份窗口中备份至磁带 (页 97)

示例 1. 磁带自动加载器和 12 个磁带

考虑以下方案：

- 将 12 个磁带和磁带自动加载器附加至要备份的数据所在的计算机。
- 您想要备份计算机数据以便如果磁带上没有足够的空间可以继续备份至其他磁带。
- 当所有磁带都已写满时，您希望在没有任何用户互动的情况下按顺序覆盖磁带。

执行该方案的备份计划需要单独的集区。如果存在要写入相同磁带设备的其他备份计划或正在计划创建，这些计划应使用其他集区。

操作顺序

1. 将磁带放入自动加载器插槽中。
2. 执行快速清查 (页 199)操作时，选中**将新检测的磁带从“未识别的磁带”或“导入的磁带”集区移至“可用的磁带”集区**复选框。

   结果。加载的磁带位于**可用的磁带** 集区。如果其中一些磁带被发送至 **Acronis** 集区或自定义集区，这表示磁带含有您之前在此计算机上所做的备份。如果无需这些备份，则可将此类磁带手动移动 (页 197)至**可用的磁带** 集区。
3. 确定您要备份至默认的 **Acronis** 集区 (页 194)，还是创建新集区 (页 195)。无论哪种情况，在选定集区的设置中，取消勾选**自动使用可用磁带集区中的磁带...**复选框。
4. 将所有加载的磁带从**可用的磁带**集区移至选定的集区。

Copyright © Acronis International GmbH, 2002-2013

5. 创建个人保管库 (页 201)，然后将您的集区与此保管库相关联。
6. 创建备份计划 (页 50)时：
   - 选中用作备份位置的保管库。
   - 选择**自定义**备份方案。设定备份预定，使全套 12 个磁带至少包含两个完整备份。这样，软件将适当覆盖磁带。
   - 在**清理存档**中，选择**备份过程中空间不足时**。

结果

备份计划将仅使用位于选定集区的磁带。当所有磁带已满时，最早的磁带将被覆盖，以此类推。

示例 2. 每周轮流备份至磁带

考虑以下方案：

- 您想要将多台计算机备份至附加到 Acronis Backup & Recovery 11.5 Storage Node 的磁带设备。
- 您想要在周五创建完整备份，在周一、周二、周三和周四创建增量备份。
- 您想使用 2 个磁带集，每周写入一次。前一周使用的磁带集应弹出，用另一个将在稍后依次覆盖的磁带集替换。如果磁带设备的插槽数仅够一周内进行的备份使用，这种工作方式就非常有用。

操作顺序

1. 将其中一个磁带集放入磁带设备插槽中。
2. 执行快速清查 (页 199)操作时，选中**将新检测的磁带从“未识别的磁带”或“导入的磁带”集区移至“可用的磁带”集区**复选框。

   结果。加载的磁带位于**可用的磁带** 集区。如果其中一些磁带被发送至 **Acronis** 集区或自定义集区，这表示磁带含有您之前在此计算机上所做的备份。如果无需这些备份，则可将此类磁带手动移动 (页 197)至**可用的磁带** 集区。
3. 确定您要备份至默认的 **Acronis** 集区 (页 194)，还是创建新集区 (页 195)。
4. 如果选定的集区为非可补充 (页 383)，则可将所有加载的磁带从**可用的磁带**集区移至该集区。
5. 弹出加载的磁带集。对其他磁带集重复执行步骤 1、2、4。
6. 创建受控保管库 (页 173)。创建保管库时：
   - 在**驱动器**中，选择整个磁带设备。如果您的磁带设备具有多个驱动器，这样做可以使用不同驱动器同步备份计算机。
   - 在**磁带集区**中，选择备份的目标位置（**Acronis** 集区或新创建的集区）。
7. 创建集中式备份计划 (页 327)时：
   - 在**备份项目**中，选择您要备份的计算机。
   - 选择创建的保管库作为备份目标位置。
   - 选择**自定义**备份方案。
   - 指定完整和增量备份的预定。
   - 在**清理存档**中，选择**使用保留规则**，然后单击**保留规则**。指定保留规则以删除超过 1 周的备份。

Copyright © Acronis International GmbH, 2002-2013

8. 每周五，在新的完整备份运行之前，弹出加载的磁带集，然后插入其他磁带集。如果磁带设备包含条形码阅读器，则执行快速库存记录。否则，执行完整库存记录。

结果

将轮流使用磁带集。插入磁带集后，将依次覆盖其磁带。

示例 3. 具有将磁带发送至非现场存储功能的磁盘到磁盘到磁带

试想以下情形：

- 您要将计算机备份至硬盘并将每个备份复制至本地附加的磁带设备。
- 您要弹出每个备份的磁带并将其发送至非现场存储。

操作顺序

1. 将磁带放入磁带设备插槽中。
2. 执行快速清查 (页 199)操作时，选中**将新检测的磁带从“未识别的磁带”或“导入的磁带”集区移至“可用的磁带”集区**复选框。

   结果。加载的磁带位于**可用的磁带** 集区。如果其中一些磁带被发送至 **Acronis** 集区或自定义集区，这表示磁带含有您之前在此计算机上所做的备份。如果无需这些备份，则可将此类磁带手动移动 (页 197)至**可用的磁带** 集区。
3. 确定您要备份至默认的 **Acronis** 集区 (页 194)，还是创建新集区 (页 195)。
4. 如果选定的集区为非可补充 (页 383)，则可将所有加载的磁带从**可用的磁带**集区移至该集区。
5. 创建个人保管库 (页 201)，然后将您的集区与此保管库相关联。
6. 创建备份计划 (页 50)时：
   - 指定本地文件夹作为备份目标位置。
   - 设定所需的备份方案。
   - 单击**显示备份类型、二级位置...**，勾选**将刚创建的备份复制至另一位置**复选框，单击**二级位置**，然后在树中选择已创建的保管库。
   - 单击**备份选项**，在树中单击**磁带管理** (页 117)，然后选中**成功备份后弹出磁带**复选框。
7. 每次创建完备份后，带有备份的磁带会弹出，将其发送至安全的非现场存储。如果没有足够的可用磁带继续备份，可以加载新磁带，然后执行步骤 2 和步骤 4。

结果

计算机将备份至本地文件夹和磁带中。包含每次备份的磁带将发送至非现场存储。

示例 4. GFS。将完整备份发送至非现场存储

考虑以下方案：

- 您想要将计算机备份至连接到存储节点的磁带设备。
- 您想要使用祖-父-子式备份方案 (页 60)。
- 您想要创建完整、增量和差异备份。每个完整备份均应写入单独的磁带，以便将包含完整备份的磁带发送至安全的非现场存储。

操作顺序

1. 将磁带放入磁带设备插槽中。

Copyright © Acronis International GmbH, 2002-2013

2. 执行快速清查 (页 199)操作时，选中**将新检测的磁带从“未识别的磁带”或“导入的磁带”集区移至“可用的磁带”集区**复选框。

   结果。加载的磁带位于**可用的磁带** 集区。如果其中一些磁带被发送至 **Acronis** 集区或自定义集区，这表示磁带含有您之前在此计算机上所做的备份。如果无需这些备份，则可将此类磁带手动移动 (页 197)至**可用的磁带** 集区。
3. 确定您要备份至默认的 **Acronis** 集区 (页 194)，还是创建新集区 (页 195)。
4. 如果选定的集区为非可补充 (页 383)，则可将所有加载的磁带从**可用的磁带**集区移至该集区。
5. 创建受控保管库 (页 173)。创建保管库时：
   - 在**驱动器**中，选择整个磁带设备。如果您的磁带设备具有多个驱动器，这样做可以使用不同驱动器同步备份计算机。
   - 在**磁带集区**中，选择备份的目标位置（**Acronis** 集区或新创建的集区）。
6. 创建备份计划 (页 50)时：
   - 选择创建的保管库作为备份目标位置。
   - 选择**祖-父-子式 (GFS)** 备份方案。
   - 指定规则以将每日备份保留 7 天，每周备份保留 4 周，每月备份无限期保留。
   - 单击**显示备份类型、二级位置...**，然后选择**备份类型**中的**完整/增量/差异**。
   - 单击**备份选项**，单击树中的**磁带管理** (页 117)，然后选择**始终使用可用磁带**下面的**对于每次完整备份**。
7. 创建完整备份后，可以弹出包含备份的磁带，然后发送至安全的非现场存储。如果没有足够的可用磁带继续备份，可以加载新磁带，然后执行步骤 2 和步骤 4。

结果

计算机将按照指定的备份方案备份至磁带。包含完整备份的磁带将发送至安全的非现场存储。

7.5 存储节点

以下章节描述了如何使用 Acronis Backup & Recovery 11.5 存储节点。

存储节点仅在 Acronis Backup & Recovery 11.5 高级版本中可用。

7.5.1 什么是存储节点？

Acronis Backup & Recovery 11.5 存储节点是一个服务器，旨在优化企业数据保护所需的各种资源（如公司的存储容量、网络带宽或受控计算机的 CPU 负载）的使用。此目标通过组织和管理作为企业备份存档（受控保管库）的专用存储器的那些存储位置而实现。

存储节点最重要的功能是对存储在其保管库中的备份进行重复数据删除。这意味着完全相同的数据将仅会在该保管库中备份一次。这最大程度地降低了备份过程中的网络使用率和存档所占用的存储空间。

最多可设置 50 个存储节点。

Copyright © Acronis International GmbH, 2002-2013

7.5.2 支持的存储类型

受控保管库可在以下位置创建：

- 存储节点的本地硬盘
- 网络共享
- 存储区域网络 (SAN)
- 网络附加存储 (NAS)
- 存储节点本地附加的磁带库 (页 186)。

7.5.3 存储节点执行的操作

存储节点可对受控保管库中存储的存档执行以下操作。

清理和验证

存储在不受控保管库中的存档可由创建存档的代理程序 (页 382)维护。这意味着每个代理程序不仅将数据备份到存档，而且还执行应用于由备份计划 (页 386)指定的存档、保存规则和验证规则的服务任务。要从受控计算机上解除不必要的 CPU 负载，可将执行服务任务委派给存储节点。由于任务预定存在于代理程序所驻留的计算机上，因此使用该计算机的时间和事件，代理程序必须根据预定启动清理和验证。为此，代理程序必须联机。进一步的处理由存储节点执行。

此功能在受控保管库中必须启用。下两项操作是可选的。

重复数据删除

受控保管库可配置为重复数据删除保管库。这意味着相同数据将仅在此保管库中备份一次，以在备份过程中最大程度降低网络使用率和存档占用的存储空间。有关详细信息，请参阅“重复数据删除” (页 215)章节。

加密

可以配置受控保管库，这样存储节点将会透明地对写入保管库的内容进行加密并对从保管库读取的内容进行解密。这将通过使用存储在节点服务器上的特定于保管库的加密密钥来实现。如果存储媒体被盗或被未经授权的人士访问，犯罪分子在无存储节点访问权限的情况下，将无法解密保管库内容。

如果代理程序已对存档进行加密，那么存储节点会通过代理程序执行的加密实施加密。

7.5.4 开始启用存储节点

先决条件

请确保：

- 已经安装管理服务器、中控台和代理程序。
- 计划安装存储节点的计算机符合安装文档中所描述的系统要求。
- 您已下载 Acronis Backup & Recovery 11.5 的安装程序。

 Copyright © Acronis International GmbH, 2002-2013

设置存储节点

1. 安装 Acronis Backup & Recovery 11.5 存储节点。
   a. 以管理员身份登录，然后启动 Acronis Backup & Recovery 11.5 安装程序。
   b. 单击**安装 Acronis Backup & Recovery 11.5**。
   c. 接受许可证协议的条款。
   d. 选择**在此计算机上存储其他计算机的备份**复选框。
   e. 单击**立即注册**。指定安装了管理服务器的计算机名称或 IP 地址。提供用户名和密码，该用户必须是安装管理服务器的计算机上 Acronis Centralized Admins 组的成员。

      详细信息。或者，您也可以根据步骤 2 中的描述稍后添加存储节点。
   f. 继续安装。
2. 将存储节点添加至管理服务器。如果安装过程中已注册存储节点，请跳过此步骤。
   a. **将中控台**连接至管理服务器，然后在**导航**窗格中单击**存储节点**。
   b. 单击**添加存储节点**，然后根据“将存储节点添加到管理服务器” (页 210)中的描述继续进行操作。
3. 创建受控的集中式保管库。
   a. 如果未连接，**将中控台**连接至管理服务器，然后在**导航**窗格中单击**存储节点**。
   b. 选择存储节点，然后单击 **创建保管库**。将打开**创建集中式保管库**页面，其中显示了预选中的存储节点。根据“创建受控集中式保管库” (页 173)中的描述执行剩余步骤创建保管库。

      注意事项。如果您在保管库中启用重复数据删除，请记住重复数据删除附加组件必须位于任何备份到保管库的计算机上。如果未安装该附加组件，将无法备份至重复数据删除保管库。

      详细信息。指定保管库和重复数据删除数据库的路径时，请遵循“重复数据删除最佳实践” (页 218)中描述的建议进行操作。

备份至存储节点

创建本地 (页 50)或集中式 (页 327)备份计划。创建备份计划时，请指定用作存储备份目标位置的受控保管库。

从存储节点恢复

请遵循“创建恢复任务” (页 123)中描述的一般步骤。

管理存储节点

1. 将中控台连接到管理服务器。
2. 在**导航**窗格中，单击**存储节点**。
3. 选择存储节点，然后执行“存储节点操作” (页 208)中描述的操作。

7.5.5 存储节点上的用户权限

用户帐户可以拥有 Acronis Backup & Recovery 11.5 Storage Node 上不同范围的用户权限。

Copyright © Acronis International GmbH, 2002-2013

1. **Acronis 集中式管理员** - 管理服务器管理员，属于 Acronis 集中式管理员组的成员。Acronis 集中式管理员可以：
   - 创建由存储节点管理的集中式保管库。
   - 添加、编辑或远程保管库管理员和保管库用户帐户。
   - 查看和管理任一由存储节点管理的集中式保管库中的存档。
   - 管理索引和压缩，如“存储节点操作 (页 208)”所述。
2. **保管库管理员** - 存储节点上的组或用户帐户，创建或编辑保管库时由管理服务器管理员选择。保管库管理员可以在指定的受控保管库中查看并管理任何存档。默认情况下，存储节点上的“管理员”组添加至保管库管理员。
3. **保管库用户** - 存储节点上的组或用户帐户，创建或编辑保管库时由管理服务器管理员选择。保管库用户仅能查看并管理保管库中他们自己的存档。默认情况下，存储节点上的“所有人”组添加至保管库用户。

用户帐户的建议

若要允许用户访问由存储节点管理的集中式保管库，您必须确保那些用户拥有从网络访问存储节点的权限。

如果用户的计算机和装有存储节点的计算机都位于一个“活动目录”域中，则您可能无需执行其他步骤：所有用户通常是“域用户”组中的成员，因此可以访问存储节点。

否则，您需要在安装有存储节点的计算机上创建用户帐户。我们建议为每个要访问存储节点的用户创建单独的用户帐户，以便用户仅可访问自己拥有的存档。

计算机管理员的附加权限

不论存储节点上的用户帐户为何种类型，属于计算机上“管理员”组成员的保管库用户均可以查看和管理任一由该计算机创建的受控保管库中的存档。

示例

假设计算机上有“用户 A”和“用户 B”两位用户，将此计算机备份至存储节点管理的集中式保管库。在存储节点上，将这些用户分别添加为普通（非管理帐户）UserA_SN 和 UserB_SN。创建受控保管库保管库时，两种帐户均添加为保管库用户。

通常，“用户 A”仅能访问由“用户 A”创建（并且由 UserA_SN 拥有）的存档，而“用户 B”仅能访问由“用户 B”创建（并且由 UserB_SN 拥有）的存档。

但是如果“用户 A”是该计算机上“管理员”组中的成员，即使“用户 A”在存储节点上的帐户为普通帐户，此用户仍可访问该计算机上由“用户 B”创建的存档。

7.5.6 使用存储节点进行的操作

对存储节点的操作

访问操作

1. 将中控台连接到管理服务器。
2. 在**导航**窗格中，单击**存储节点**。
3. 单击工具栏上的对应按钮即可执行操作。

目标	方法

Copyright © Acronis International GmbH, 2002-2013

将存储节点添加至管理服务器	1. 单击 **添加**。 2. 在**添加存储节点** (页 210)窗口中，指定要安装存储节点的计算机。 添加存储节点会在管理服务器和存储节点之间建立信任关系，方法与将计算机添加至服务器的方法相同。一旦存储节点添加至管理服务器，您将能够在该节点上创建受控保管库。
从管理服务器移除存储节点	1. 选择需要移除的存储节点。 2. 单击 **移除**。 一旦从管理服务器移除存储节点，由该存储节点管理的保管库将从保管库列表 (页 169)中消失，从而无法对其执行操作。使用这些保管库的所有计划和任务都将失败。该存储节点的所有数据库和保管库都保留原样。 先前移除的存储节点也可以再次添加至管理服务器。这样，由该存储节点管理的所有保管库都将显示在保管库列表中，从而再次可用于之前使用这些保管库的所有计划和任务。
在所选存储节点上创建集中式受控保管库	1. 选择将对保管库进行管理的存储节点。 2. 单击 **创建保管库**。 将打开创建集中式保管库 (页 173)页面，其中显示了预选中的存储节点。执行其余步骤以创建保管库。
查看存储节点的详细信息。	1. 选择存储节点。 2. 单击 **查看详细信息**。 在**存储节点属性** (页 210)窗口（其内容同样显示在**存储节点**视图底部的**信息**面板上）中，检查有关存储节点以及受此节点控制的保管库的信息。
运行、停止或重新预定压缩	1. 选择存储节点。 2. 单击 **查看详细信息**。 在**存储节点属性** (页 210)窗口中，分别单击**运行压缩**、**停止**或**压缩预定**链接。
运行或停止索引	1. 选择存储节点。 2. 单击 **查看详细信息**。 在**存储节点属性** (页 210)窗口中，分别单击**运行索引**或**停止**链接。
刷新存储节点列表	单击 **刷新**。 管理中控台将用最新信息更新管理服务器上的存储节点列表。存储节点列表将根据事件自动刷新。但是由于稍有延迟，可能不能立即从管理服务器中检索数据。手动刷新可确保显示最新的数据。

Copyright © Acronis International GmbH, 2002-2013

将存储节点添加至管理服务器

添加存储节点

1. 在 **IP/名称**字段中，输入存储节点所在计算机的名称或 IP 地址，或单击**浏览...**并在网络中查找该计算机。

   使用存储节点的完全合格域名 (FQDN)，即，以顶级域结尾的完全指定域名。不能输入“127.0.0.1” 或 “localhost” 作为存储节点 IP/名称。即使管理服务器和存储节点在同一计算机上，这些设置也是无效的，因为在部署了使用该存储节点的集中式备份计划后，每个代理程序都会尝试访问该存储节点，就如同其安装在代理程序的主机上一样。
2. 若要提供计算机的有效用户帐户，请单击**选项>>**，然后指定：
   - **用户名**。输入活动目录用户帐户的名称时，请确保也指定域名（DOMAIN\Username 或者 Username@domain）。用户帐户必须是计算机上管理员组的成员。
   - **密码**。帐户密码。

   选择**保存密码**复选框以存储帐户的密码。
3. 单击**确定**。

因为注册需要存储节点的参与，所以在计算机脱机时不能进行注册。

存储节点属性

存储节点属性窗口将有关所选 Acronis Backup & Recovery 11.5 Storage Node 的所有信息累积到四个选项卡上。此信息在**信息**面板中重复显示。

存储节点属性

该选项卡显示有关所选存储节点的以下信息：

- **名称** — 安装该存储节点的计算机的名称
- **可用性**：
  - **未知** — 添加该存储节点或启动管理服务器的服务之后，建立管理服务器与该存储节点之间的首次连接之前，将一直显示该状况。
  - **线上** — 该存储节点可用于管理服务器。这表示管理服务器上次成功连接至该节点。每 2 分钟建立一次连接。
  - **离线** — 该存储节点不可用。
  - **已撤消** — 该存储节点注册在其他管理服务器上。因此无法在当前管理服务器控制该节点。
- **IP** — 安装有存储节点的计算机的 IP 地址。
- **存档数** — 存储在该存储节点管理的所有保管库中的存档总数。
- **备份数** — 存储在该存储节点管理的所有保管库的存档内的备份总数
- **索引** — 索引活动对备份过程中保存至重复数据删除保管库中的数据进行重复数据删除。索引始终在备份完成后运行。要了解有关索引的更多信息，请参阅“重复数据删除原理” (页 216)。
  - **空闲** — 索引未运行。您可单击**运行索引**链接开始索引。
  - **运行** — 索引正在运行。您可单击**停止**链接停止索引。由于索引操作非常消耗资源，您可能需要停止索引，以便将更多资源分配给当时更为重要的其他进程。建议仅在绝对必要的时候停止索引，并且要尽快重新运行索引。索引延迟的时间越长，保管库中未进行重复数据删除的数据就越多，被占用的磁盘空间也就越多。

Copyright © Acronis International GmbH, 2002-2013

- **压缩** — 压缩任务从重复数据删除数据仓库删除不再参考的数据块。要了解有关压缩的更多信息，请参阅“重复数据删除原理” (页 216)部分。
  - **空闲** — 压缩未运行。您可单击**运行压缩**链接开始压缩。
  - **运行** — 压缩正在运行。您可单击**停止**链接停止压缩。
- **压缩预定** — 压缩任务预定参数。单击**压缩预定**链接重新预订压缩任务。仅时间事件（每日 (页 77)、每周 (页 79)和每月 (页 81)预定）可进行设置。预设为：**每 1 周**在**星期日**的**早上 03:00:00** 启动任务。

统计数据

该选项卡提供有关选定存储节点的所有受控保管库上原始数据和备份数据的大小的信息。

保管库

此选项卡显示由选定存储节点管理的保管库列表。要用最新信息更新管理服务器上的保管库列表，可单击**刷新**。

正在进行索引操作

该选项卡允许查看存储节点上重复数据删除保管库的当前索引状态，查看上次运行的日期和时间。

配置带有 Acronis 管理模板的存储节点

以下是可以使用 Acronis 管理模板设置的 Acronis Backup & Recovery 11.5 Storage Node 的参数。有关如何应用管理模板的信息，请参阅如何加载 Acronis 管理模板 (页 366)。

与压缩相关的参数

由于备份从重复数据删除保管库中删除，其重复数据删除数据存储 (页 216)可能含有任一备份不再引用的未使用数据块（项目）。存储节点会对数据存储进行处理，删除未使用的项目。此操作称为压缩。压缩操作由压缩任务来执行。

每次启动压缩任务时，存储节点都会确定是否执行压缩操作。要执行此操作，存储节点需：

1. 检查因上次压缩而从保管库中删除的已备份数据。
2. 使用**压缩触发器略估阈值**参数以确定相对于其余已备份数据大小，此大小对压缩是否有影响。
3. 如果是，则使用**压缩触发器阈值**参数来确定重复数据删除数据存储中是否含有大量的未使用项目。如果是，则存储节点会执行压缩操作。

参数如下所示。

压缩触发器略估阈值

说明： 指定保留在重复数据删除保管库中的已备份数据的相对大小，并在其下执行对未使用项目的检查（请参阅**压缩触发器阈值**参数）。

可能的值：**0** 和 **100** 之间的任意整数

默认值：**90**

当保管库的内容无重大更改时，**压缩触发器略估阈值**参数让您可以跳过未使用项目的检查（因此跳过压缩）。

此参数值越大，执行未使用项目的检查就越频繁。值 **100** 表示每次启动压缩任务时都将执行检查。

Copyright © Acronis International GmbH, 2002-2013

工作方式。 假定参数值为 **90** 且保管库具有 100 GB 的已备份数据。此数据是否存在副本并不重要。然后，删除一些备份，已备份数据大小变成等于 80 GB。在这种情况下：

a. 已删除数据的大小为 20 GB, 剩余**数据的大小**为 80 GB。这样，已删除的数据与剩余的数据比例为 20 GB /80 GB = 0.25 或 25%。

b. 存储节点计算出剩余数据的相对大小为 100 % – 25 % = **75**%。

c. 因为此相对大小小于 **90**%, 所以存储节点开始检查未使用项目。

压缩触发器阈值

说明：指定重复数据删除数据存储中已用项目的百分比，低于此值将触发压缩操作。

可能的值：**0** 和 **100** 之间的任意整数

默认值：**90**

由于压缩操作非常消耗资源，因此仅当未使用的项目非常多时，才执行此操作。

压缩触发器阈值参数允许您在存储未使用项目所需的额外空间与压缩频率之间建立一个平衡。此参数值越大，数据存储中允许的未使用项目数就越少，但压缩操作就越频繁。

此检查仅在检查保管库中的剩余备份数据百分比（参阅**压缩触发器略估阈值**）之后执行。

其他参数

日志清理规则

指定如何清理存储节点日志。

此参数有以下设置：

最大大小

说明：指定存储节点日志文件夹的最大容量（以 KB 为单位）。

可能的值：**0** 和 **2147483647** 之间的任意整数

默认值：**1048576**（即 1 GB）

要保留的百分比

说明：指定清理时要保留的最大日志大小百分比。

可能的值：**0** 和 **100** 之间的任意整数

默认值：**95**

客户端 连接 限制

说明：指定由执行备份、恢复或存档操作（如验证、复制或清理）的代理程序至存储节点的最大同时连接数。

可能的值：**1** 和 **2147483647** 之间的任意整数

默认值：**10**

Acronis Backup & Recovery 11.5 代理程序会连接至存储节点以在备份、恢复或执行存档操作期间访问其受管保管库。**客户端 连接 限制**参数确定存储节点可以同时处理的最大连接数。

当达到此限制时，存储节点将对等待连接的代理程序使用备份队列（参阅下一参数）。

另请参阅**快速操作连接限制**参数。

备份 队列 限制

说明：指定存储节点的备份队列中的最大代理程序数。

可能的值：**1** 和 **2147483647** 之间的任意整数

默认值：**50**

 Copyright © Acronis International GmbH, 2002-2013

备份队列是等待连接至存储节点，进行备份、恢复或存档操作的代理程序的列表（参阅上一参数）。列表中也包含了出于这些目的当前已经连接至存储节点的代理程序。

当备份队列中的代理程序数等于**备份 队列 限制**值，且另一代理程序尝试建立连接时，存储节点不会将此代理程序置于队列中。

在此情况下，代理程序与存储节点连接失败。相应任务以**错误**状态停止。

另请参阅**快速操作队列限制**参数。

快速操作连接限制

说明：指定出于备份、恢复和存档操作之外的其它目的，连接至存储节点的最大连接数。

可能的值：**1** 和 **2147483647** 之间的任意整数

默认值：**10**

Acronis Backup & Recovery 11.5 的组件可能连接至存储节点以查看保管库内容，以及进行其它快速操作。**快速操作 连接 限制**参数确定存储节点可以同时处理的最大连接数。

当达到此限制时，存储节点将对等待连接的组件使用快速操作队列（参阅下一参数）。

另请参阅**客户连接限制**参数。

快速操作队列限制

说明：指定快速操作队列中的最大 Acronis Backup & Recovery 11.5 组件数（参阅上一参数）。

可能的值：**1** 和 **2147483647** 之间的任意整数

默认值：**50**

快速操作队列是等待连接的组件列表，以便执行快速操作，例如查看保管库内容。

当队列中的组件数等于**快速操作队列限制**中的值，并且另一组件尝试建立连接时，存储节点不会将组件置于队列中。在此情况下，相应操作失败。

另请参阅**备份队列限制**参数。

保管库元数据数据库路径

说明：指定用于存储保管库数据库，即元数据数据库的文件夹的路径。

可能的值：0 至 32765 字符长度之间的任一字符串

默认值：空字符串

空字符串表示 %AllUsersProfile%\Application DataAcronis\BackupAndRecovery\ASN\VaultMetadataDatabases 文件夹。

保管库数据库包含存储于保管库中的存档和备份的信息。当您创建或附加一个保管库时，存储节点会将该保管库的数据库置于由本参数确定的文件夹中。

更改此参数不会影响目前已存在的保管库数据库。如果您要将这些数据库移至新的文件夹，分离 (页 171)相应的保管库，然后将其附加 (页 177)至同一存储节点。

检查服务器端的散列值

说明：指定是否检查发送至重复数据删除保管库的数据块的散列值。

可能的值： **已启用**或**已禁用**

默认值： **已禁用**

将数据块发送至重复数据删除保管库时，代理程序同时发送该块的指纹（称为散列值）。

检查服务器端的散列值参数确定存储节点是否必须确保散列值与数据块匹配。此类检查在存储节点上放置一个额外负载。

 Copyright © Acronis International GmbH, 2002-2013

通常，此类检查是不必要的。您可以将此参数设置为**已启用**以使重复数据删除处理更加安全。

如果检查发现数据块与其散列值不匹配，则备份操作失败。

保管库警告及限制

指定保管库中的可用空间容量（绝对值和百分比），低于该值时将在日志中记录一条警告或错误。

此参数包含以下设置：

保管库 可用 空间 警告 限制

说明：指定受控保管库中的可用空间容量（以 MB 为单位），低于该值时将在存储节点日志中记录一条警告。

可能的值：**0** 和 **2147483647** 之间的任意整数

默认值：**200**

保管库的可用空间是存储保管库的媒体上的可用空间容量，例如磁盘卷。

当保管库中的可用空间容量等于或小于**保管库 可用 空间 警告 限制**中的值时，将在存储节点日志中记录一条警告，表示保管库出现问题。您可以在“仪表板”上查看存储节点警告。

保管库 可用 空间 警告 百分比

说明：指定受控保管库中的可用空间容量，作为其总大小的百分比，低于该值时将在存储节点日志中记录一条警告。

可能的值：**0** 和 **100** 之间的任意整数

默认值：**10**

保管库的总大小是保管库的可用空间加上其中包含的所有存档的大小。

例如，假设有两个保管库“保管库 A”和“保管库 B”均存储在一个磁盘卷中。进一步假设“保管库 A”中的存档大小为 20 GB，而“保管库 B”中的存档大小为 45 GB。

如果该卷有 5 GB 的可用空间（不论卷的大小如何），则“保管库 A”的总大小为 20 GB + 5 GB = 25 GB，“保管库 B”的总大小为 45 GB + 5 GB = 50 GB。

保管库中可用空间的百分比是保管库可用空间除以保管库总大小的比值。在上例中，“保管库 A”有 5 GB / 25 GB = 20% 的可用空间，“保管库 B”有 5 GB / 50 GB = 10% 的可用空间。

当保管库中的可用空间百分比等于或小于**保管库 可用 空间 警告 百分比**中的值时，将在存储节点日志中记录一条警告，表示保管库出现问题。您可以在“仪表板”上查看存储节点警告。

注意：保管库 可用 空间 警告 限制和**保管库 可用 空间 警告 百分比**是彼此独立的两个参数：每次达到任何一个阈值，都会记录一条警告。

保管库 可用 空间 错误 限制

说明：指定受控保管库中的可用空间容量（以 MB 为单位），低于该值时将在存储节点日志中记录一条错误，并且将禁止再向该保管库进行任何备份。

可能的值：**0** 和 **2147483647** 之间的任意整数

默认值：**50**

Copyright © Acronis International GmbH, 2002-2013

当保管库中的可用空间容量等于或小于**保管库 可用 空间 错误 限制**中的值时，将在存储节点日志中记录一条错误。在保管库的可用空间超过该限制之前，向该保管库执行的备份将一直为失败状态。

保管库 数据库 可用 空间 警告 限制

说明：指定包含受控保管库的数据库的卷可用空间容量（以 MB 为单位），低于该值时将在存储节点日志中记录一条警告。

可能的值：**0** 和 **2147483647** 之间的任意整数

默认值：**20**

如果包含受控保管库的数据库的卷可用空间容量小于**保管库 数据库 可用 空间 警告 限制**的值，将在存储节点日志中记录一条警告，表示保管库出现问题。您可以在“仪表板”上查看存储节点警告。

此数据库存储在存储节点上，由**保管库元数据数据库路径**参数指定名称的本地文件夹中。

保管库 数据库 可用空间 错误 限制

说明：指定包含受控保管库的数据库的卷可用空间容量（以 MB 为单位），低于该值时将在存储节点日志中记录一条错误，并且将禁止再向该保管库进行任何备份。

可能的值：**0** 和 **2147483647** 之间的任意整数

默认值：**10**

如果包含受控保管库的数据库的卷可用空间容量小于**保管库 数据库 可用 空间 错误 限制**的值，将在存储节点日志中记录一条错误。在可用空间容量超过该限制之前，向该保管库执行的备份将一直处于失败状态。

您可以在“仪表板”上查看存储节点错误。

此数据库存储在存储节点上，由**保管库元数据数据库路径**参数指定名称的本地文件夹中。

7.5.7 重复数据删除

本节介绍了重复数据删除，这是一种旨在通过在存档中仅存储相同数据一次而删除重复数据的机制。

概述

重复数据删除是通过检测数据重复并确保相同数据仅存储一次的过程，从而最大限度地减少数据占用的存储空间。

重复数据删除还可减少网络负载：如果在备份期间，发现数据为已存储的重复副本，则不会在网络传输其内容。

如果在保管库创建期间启用重复数据删除功能，Acronis Backup & Recovery 11.5 将对已保存至受控保管库的备份执行重复数据删除操作。启用了重复数据删除的保管库称为**重复数据删除保管库**。附加至代理程序的重复数据删除组件必须安装在备份至此类保管库的任何计算机上。如果未安装该附加组件，将无法备份至保管库。

重复数据删除是在数据块上执行的。磁盘级备份的块大小为 **4 KB**； **文件级备份的块大小为 1 B 至 256 KB**。每个小于 256 KB 的文件均视为数据块。将大于 256 KB 的文件分割成 256 KB 大小的数据快。

Acronis Backup & Recovery 11.5 执行重复数据删除分为两个步骤：

Copyright © Acronis International GmbH, 2002-2013

在源位置重复数据删除

备份期间在受控计算机上执行。代理程序使用存储节点以确定哪些数据可以重复数据删除，并且不传输重复其副本已在保管库中存在的数据块。

在目标位置重复数据删除

备份完成后在保管库中执行。存储节点会分析保管库的内容并在保管库中对数据进行重复数据删除。

创建备份计划时，您可选择为该计划在源位置关闭重复数据删除。这可能使备份更快速，但却为网络和存储节点带来更大的负荷。

重复数据删除数据库

管理重复数据删除保管库的 Acronis Backup & Recovery 11.5 Storage Node 会维护重复数据删除数据库，该数据库包含所有存储在保管库中的数据块的散列值，但无法重复数据删除的文件除外，如加密文件。

重复数据删除数据库将储存在存储节点上的本地文件夹中。您可在创建保管库时指定数据库路径。

重复数据删除数据库的大小约为存储在保管库中唯一数据总大小的 1.5%。换而言之，每 TB 的新（非重复数据）数据将给数据库增加大约 15 GB。

如果数据库已损坏或存储节点已丢失，保管库保留其内容的同时，新存储节点会重新扫描保管库并重新创建保管库数据库,然后重新创建重复数据删除数据库。

重复数据删除的工作方式

在源位置重复数据删除

在备份至重复数据删除保管库时，Acronis Backup & Recovery 11.5 代理程序会计算每个数据块的指纹。此类指纹通常称为散列值。

将数据块发送至保管库之前，代理程序会查询重复数据删除数据库来确定块的散列值是否与已存储块的散列值相同。如果相同，代理程序将仅发送散列值；否则将发送块本身。存储节点将已接收的数据块保存在临时文件中。

无法对加密文件或非标准大小的磁盘块等一些数据执行重复数据删除操作。代理程序始终将此类数据传输至保管库，而不计算散列值。有关重复数据删除限制的详细信息，请参阅重复数据删除限制 (页 220)。

完成备份过程后，保管库会包含产生的备份和带有唯一数据块的临时文件。将在下一阶段处理临时文件。备份（TIB 文件）含有散列值和无法执行重复数据删除操作的数据。此备份无需进一步处理。您可以轻松地从中恢复数据。

在目标位置重复数据删除

完成向重复数据删除保管库的备份后，存储节点运行**索引**活动。此活动对保管库中的数据进行重复数据删除操作，如下所示：

1. 它将数据块从临时文件移至保管库中的特定文件，该保管库中仅存储重复项目一次。此文件称为**重复数据删除数据存储**。
2. 它将保存“组合”重复数据至重复数据删除数据库所需的散列值和链接。
3. 移动完所有数据块后，它会删除临时文件。

 Copyright © Acronis International GmbH, 2002-2013

因此数据存储中包含许多唯一数据块。每个块均具有一个或多个来自备份的引用。这些引用包含在重复数据删除数据库中。备份将保持原样。它们包含散列值和无法执行重复数据删除操作的数据。

下图说明在目标位置执行重复数据删除操作的结果。

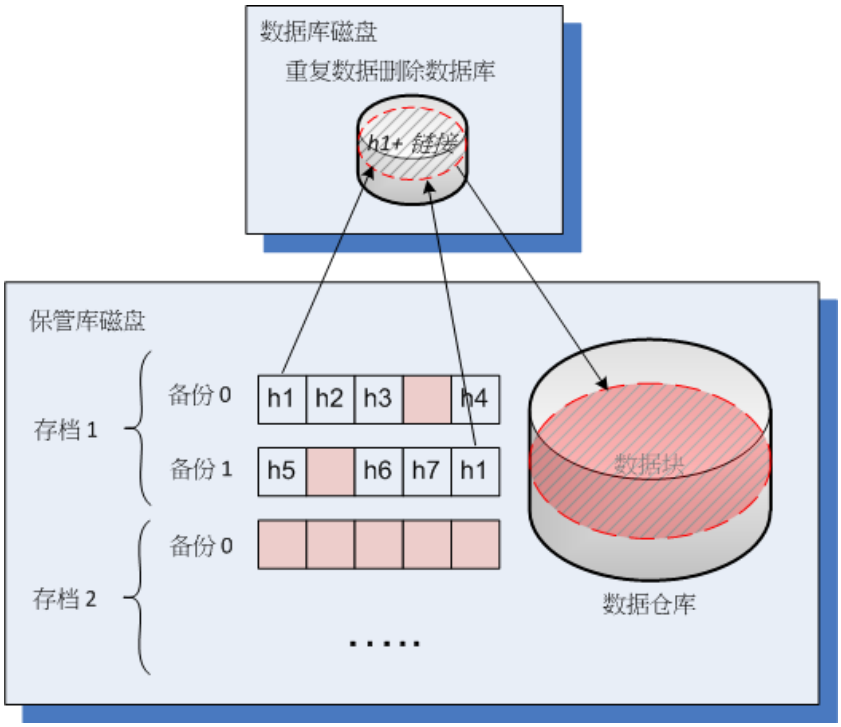

索引活动可能需要较长的时间来完成。选择相应的存储节点并单击**查看详情** (页 210)，可查看管理服务器上此活动的状态。您还可在该窗口中手动启动或停止此活动。

正在压缩

从保管库中删除一个或多个备份或存档之后（不论是手动删除或在清理过程中删除），数据存储中可能会含有不再与任何存档相关的块。此类块会被**压缩任务**删除，该任务是由存储节点执行的预定任务。

默认情况下，压缩任务每周日晚 03:00 运行一次。您可以通过选择相应的存储节点并单击**查看详情** (页 210)，然后单击**压缩预定**来重新预定任务。您还可在该选项卡上手动启动或停止此任务。

因为删除不使用的块很消耗资源，因此仅当累积到足够的数据量时，才会执行压缩任务。具体的阈值由**压缩触发器阈值** (页 211)配置参数确定。

重复数据删除何时最有效

以下是重复数据删除发挥最大效力的情形：

- 在**完整备份模式**下备份来自不同源位置的相似数据时。当您备份操作系统和备份通过网络从单一源位置部署的应用程序时，便会出现这种情况。
- 当对来自不同源位置的相似数据进行**增量备份**时，假定**数据更改同样相似**。当您将更新部署至这些系统并应用增量备份时，便会出现这种情况。

Copyright © Acronis International GmbH, 2002-2013

- 当对不会更改其本身，但会**更改其位置**的数据执行**增量备份**时。当多段数据在网络上或一个系统内循环时会出现此类情况。每次数据段移动时，都会包含在增量备份中，这样备份就会变得很大，但并未包含新数据。重复数据删除有助于解决此类问题：每次项目出现在新的位置，都将保存项目的引用，而不是项目本身。

重复数据删除与增量备份

如果随机更改数据，增量备份的重复数据删除将不会产生很大的效力，这是因为：

- 尚未更改的重复数据删除项目不会包含在增量备份中。
- 已更改的重复数据删除项目不再相同，因此将无法重复数据删除。

重复数据删除与数据库备份

重复数据删除对定期备份数据库不是十分有效。这是因为对数据库的更改通常是唯一的，因此，无法进行重复数据删除。我们建议将数据库备份至非重复数据删除保管库。

重复数据删除最佳实践

重复数据删除是一个受多种因素影响的复杂过程。

影响重复数据删除速度的最重要因素包括：

- 重复数据删除数据库的访问速度
- 存储节点的 RAM 容量
- 存储节点中创建的重复数据删除保管库的数量。

要提高重复数据删除性能，请遵循以下建议。

将重复数据删除数据库和重复数据删除保管库分开设置在独立的物理设备上

为了提高重复数据删除数据库的访问速度，数据库和保管库必须位于独立的物理设备上。

最好为保管库和数据库分配专用设备。如果这无法实现，至少不要将保管库和数据库设置在操作系统的同一磁盘中。原因是操作系统会进行大量的硬盘读/写操作，这将显著降低重复数据删除的速度。

为重复数据删除数据库选择磁盘

- 数据库必须位于固定驱动器中。请勿将重复数据删除数据库放入外部可卸载驱动器中。
- 最短的磁盘访问时间非常重要。建议您使用快速 IDE 驱动器（7200rpm 或更高）、SCSI 驱动器或企业级固态硬盘 (SSD)。
- 存储重复数据删除数据库的卷应该至少有 10 GB 的可用空间。备份大量计算机时，所需可用空间可能会超过 10 GB。
- 可使用以下公式估算重复数据删除数据库所需的磁盘空间：

  $$S = U / 32 + 10$$

  其中：

  S – 磁盘大小（以 GB 为单位）

  U – 重复数据删除数据仓库中唯一数据的计划量（以 GB 为单位）。

  例如，如果重复数据删除数据仓库中唯一数据的计划量为 U=5 TB，则重复数据删除数据库所需的可用磁盘空间将不小于

  $$S = 5*1024 / 32 + 10 = 170 \text{ GB}$$

Copyright © Acronis International GmbH, 2002-2013

为重复数据删除保管库选择磁盘

为防止数据丢失，我们建议使用 RAID 10、5 或 6，而不建议使用 RAID 0，因为它不具备容错功能。由于 速度相对较慢，不建议使用 RAID 1。可以随意使用本地磁盘或 SAN，两者均可。

8 GB 的 RAM 可供 1 TB 唯一数据使用

最坏情形下，我们有以下建议。如果您未遇到过重复数据删除性能问题，则没有必要遵循此建议。如果重复数据删除运行过慢，检查重复数据删除保管库的**已占用空间**参数。通过向存储节点添加更多 RAM，可以显著提升重复数据删除的速度。

一般而言，在重复数据删除速度相同的情况下，RAM 数量越多，重复数据删除数据库就越大。

每个存储节点上仅有一个重复数据删除保管库

强烈建议在一个存储节点上仅创建一个重复数据删除保管库。否则，整个可用 RAM 卷将会根据保管库的数量按比例分发。

64 位操作系统

存储节点必须安装在 64 位操作系统中。具有此存储节点的计算机不应运行需要大量系统资源的应用程序；例如，数据库管理系统 (DBMS) 或企业资源计划 (ERP) 系统。

多核处理器至少具备 2.5 GHz 时钟频率

我们建议您使用 4 核或 4 核以上的处理器，并且时钟频率不要小于 2.5 GHz。

保管库中有足够可用空间

索引备份时需要与已备份数据保存到保管库时所占用空间一样多的可用空间。在不对源进行压缩或重复数据删除的情况下，此值等于相关备份操作期间所备份原始数据的大小。

高速 LAN

建议使用 1Gbit LAN。这将使得软件可以在重复数据删除时并行执行 5 到 6 个备份，同时速度不会受很大影响。

先备份一台典型计算机，然后再备份几台内容相似的计算机

备份几台内容相似的计算机时，建议您先备份其中一台计算机，直到已备份数据索引结束。此后，由于有效的重复数据删除，其他几台计算机的备份速度将更快。由于第一台计算机的备份已建立索引，多数数据已在重复数据删除数据仓库中。

在不同时间备份不同的计算机

如果备份大量计算机，请将备份操作的时间错开。这么做是为了基于不同时间表创建多个备份计划。

使用快速编录

完成备份编录后，将开始对备份创建索引。要缩短执行备份时所需花费的总时间，请将自动编录 (页 102)切换为快速模式。您可在备份窗口外手动启动完整编录。

 Copyright © Acronis International GmbH, 2002-2013

配置警告通知

建议您在管理服务器选项中配置“保管库”警告通知 (页 364)。这有助于您在出现故障时做出即时响应。例如，及时响应“保管库可用空间较少”警告可避免在后续备份保管库时出现错误。

重复数据删除限制

通用限制

如果使用密码保护存档，则无法执行重复数据删除。受密码保护的存档的数据块存储在备份中，因为它们可能在非重复数据删除保管库中。

如果要保护存档同时仍允许对其执行重复数据删除操作，则可不对存档进行密码保护而对重复数据删除保管库进行密码加密。您可在创建保管库时执行此操作。

磁盘级备份

如果该卷的分配单元大小，也称为簇大小或块大小，不能被 4 KB 整除，则无法对该磁盘块执行重复数据删除操作。

提示： 大多数 NTFS 和 ext3 卷上的分配单元大小为 4 KB。这允许执行块级重复数据删除操作。其他允许块级重复数据删除的分配单元大小的示例包括 8 KB、16 KB 和 64 KB。

文件级备份

如果该文件被加密并且备份选项中的**将加密文件以解密状态存储在存档中**复选框被清除（默认状态为清除），则无法对该文件执行重复数据删除操作。

重复数据删除和 NTFS 数据流

在 NTFS 文件系统中，一个文件可能有一个或多个相关联的其他数据集，这通常称为交换数据流。

当备份此类文件时，也同样备份其所有的交换数据流。但是，决不能对这些数据流执行重复数据删除，即使文件本身也无法进行重复数据删除。

Copyright © Acronis International GmbH, 2002-2013

8 使用存档与备份进行的操作

8.1 验证存档与备份

验证是用于检查通过备份进行数据恢复之可行性的一种操作。

文件备份的验证会启动所有文件的恢复（从备份至虚拟目标位置）。对磁盘或卷备份进行验证时，则会对保存在备份中的每一个数据块的校验和进行计算。这两种操作都会占用较多资源。

验证存档时将验证其所有备份。验证保管库（或某个位置）时，会验证该保管库（位置）上所保存的所有存档。

虽然验证顺利进行表示恢复操作也很可能顺利进行，但验证操作本身不会对影响恢复操作进行的所有因素进行检查。备份操作系统时，只有在可启动环境中执行测试恢复操作，将数据备份至备用的硬盘上，才能保证成功恢复。至少可确保通过可启动媒体对备份进行验证的操作可顺利进行。

限制
您不能验证 Acronis 线上备份存储中的存档和备份。但是，将在创建后立即自动验证初始种子备份。

创建验证任务的多种方法

使用**验证**页面是创建验证任务的最常用方法。您可以在此处立即进行验证操作，或为您拥有访问权的任何备份、存档或保管库设置验证预定。

可将存档或存档中最新备份的验证操作作为备份计划的一部分进行预定。有关详细信息，请参阅创建备份计划 (页 50)。

要访问**验证**页面，请先选择验证对象：保管库、存档或备份。

- 若要选择保管库，请单击**导航**窗格中的**保管库**图标，然后在**保管库**视图中或直接在**导航**窗格中选择展开保管库树的保管库。
- 若要选择存档，请选择保管库，然后在**保管库**视图中选择**存档视图**选项卡并单击存档名称。
- 若要选择备份，请在**存档视图**中选择存档，单击存档名称左侧的展开按钮展开存档，然后单击备份。

选择验证对象后，从上下文菜单中选择**验证**。**验证**页面打开后，将把预选对象作为源位置。您只需选择验证时间，然后提供任务的名称（可选）。

若要创建验证任务，可按以下步骤进行。

验证内容

验证

选择验证对象：

存档 (页 227) - 这种情况需要指定存档。

备份 (页 222) - 先指定存档，然后在此存档中选择所需的备份。

保管库 (页 222) - 选择要验证存档的保管库（或其他位置）。

 Copyright © Acronis International GmbH, 2002-2013

凭据 (页 223)

[可选]在任务帐户无足够访问权限的情况下提供源位置的访问凭据。

验证时间

启动验证 (页 223)

指定验证操作的执行时间和频率。

任务参数

任务名称

[可选]为验证任务输入一个唯一名称。命名得当可帮助您迅速识别任务内容。

任务凭据 (页 224)

[可选]以创建验证任务的用户的名义运行任务。若有必要，可更改任务凭据。

注释

[可选]输入任务的注释。

配置所有必要的设置后，单击**确定**即可创建验证任务。

8.1.1 选择存档

指定要验证的存档

1. 在**路径**字段内输入存档位置的完整路径或从树 (页 126)中选择所需位置。

   若正在通过可启动媒体启动的计算机上进行操作：

   - 要访问受管保管库，请在**路径**字段中键入以下字符串：

     bsp://node_address/vault_name/archive_name/
   - 要访问不受控的集中式保管库，请键入保管库文件夹的完整路径。
2. 在树图右边的表格中选择存档。该表显示每个选定位置中所包含的存档名称。

   当您查看位置内容时，另一用户或程序本身可根据预定的操作添加、删除或修改存档。使用**刷新**按钮来刷新存档的列表。
3. 单击**确定**。

8.1.2 备份选择

指定要验证的备份

1. 从上方的窗格中根据创建日期/时间选择一个备份。

   窗口下方会显示所选备份的内容，用于帮助您查找所要的备份。
2. 单击**确定**。

8.1.3 选择保管库

选择保管库或位置

1. 在**路径**字段内输入保管库（位置）的完整路径或从树中选择所需位置。

- 若要选择集中式保管库，请展开**集中式**组并单击合适的保管库。
- 若要选择个人保管库，请展开**个人**组并单击合适的保管库。
- 若要选择本地文件夹（CD/DVD 驱动或本地附加的磁带设备），请展开**本地文件夹**组并单击所需的文件夹。

Copyright © Acronis International GmbH, 2002-2013

- 若要选择网络共享，请展开**网络文件夹**组，选择所需的联网计算机，然后单击共享文件夹。如果访问该网络共享要求使用访问凭据，则程序会请求您提供这些凭据。
- 若要选择存储于 NFS 共享的文件夹，请展开 **NFS 驱动器**组，然后单击该文件夹。
- 若要选择 **FTP** 或 **SFTP** 服务器，请展开相应的组然后单击服务器上的相应文件夹。

  如原始 FTP 规范所示，访问 FTP 服务器所需的凭据以纯文本的格式通过网络传输。这意味着用户名和密码可被黑客用数据包嗅探器截获。

  为了帮助您选择正确的保管库，此表显示了每个所选保管库含有的存档名称。当您查看位置内容时，另一用户或程序本身可根据预定的操作添加、删除或修改存档。使用**刷新**按钮来刷新存档的列表。

1. 单击**确定**。

8.1.4 源位置的访问凭据

指定访问备份存档的保存位置时须用的凭据。

如要指定凭据

1. 请选择下列任一选项：
   - **使用任务凭据**

     软件将使用**任务参数**部分指定的任务帐户凭据访问此位置。
   - **使用下列凭据**

     软件将使用您指定的凭据访问此位置。如果任务帐户不具备访问该位置的权限，使用此选项。您可能需要提供网络共享或存储节点保管库的专用凭据。

     指定：
     - **用户名**。输入活动目录用户帐户的名称时，请确保同时指定域名（DOMAIN\Username 或者 Username@domain）。
     - **密码**。帐户密码。
2. 单击**确定**。

如原始 FTP 规范所示，访问 FTP 服务器所需的凭据以纯文本的格式通过网络传输。这意味着用户名和密码可被黑客用数据包嗅探器截获。

8.1.5 验证时间

由于验证操作会占用较多资源，因此最好将验证操作预定在受控计算机闲置的时候进行。另外，如果希望能即刻得知数据是否未被损坏，以及是否可顺利被恢复，可考虑在创建任务后立即启动验证操作。

在以下选项中选择一项：

- **立即** - 创建验证任务后立即启动，即，在单击“验证”页面上的“确定”后立即启动。
- **以后** - 按指定的日期和时间启动此一次性验证任务。

  适当指定以下参数值：
  - **日期和时间** - 任务的启动日期和时间。
  - **需手动启动任务（不进行任务预定）** - 如果希望以后再手动启动该任务，可勾选此复选框。

Copyright © Acronis International GmbH, 2002-2013

- **按预定进行** - 对任务进行预定。若要了解更多有关如何配置预定参数的信息，请参阅预定 (页 76)章节。

8.1.6 任务凭据

提供任务将在该帐户下运行的帐户凭据。

指定凭据

1. 请选择下列任一选项：
   - **在当前用户下运行**

     任务将在启动任务的用户登录后在该凭据下运行。如果任务按时间表运行，将要求您在完成任务创建时输入当前用户的密码。
   - **使用下列凭据**

     该任务将始终在您指定的凭据下运行，无论是手动启动还是按时间表执行。

     指定：
     - **用户名**。输入活动目录用户帐户的名称时，请确保同时指定域名（DOMAIN\Username 或者 Username@domain）。
     - **密码**。帐户密码。
2. 单击**确定**。

若要了解有关在 Acronis Backup & Recovery 11.5 中使用凭据的信息，请参阅所有者和凭据 (页 31)章节。

要了解随用户权限变化的可用操作信息，请参阅受控计算机上的用户权限 (页 32)章节。

8.2 导出存档和备份

导出操作将创建存档副本或为您指定位置中的存档创建一个自足部分的副本。原存档就保持原样。

导出操作可适用于：

- **单个存档** - 将创建一个完全相同的存档副本。
- **单个备份** - 将创建一个包含单个完整备份的存档。通过将先前的备份合并到最新的完整备份来导出增量或差异备份。
- 同一存档中**您选择的备份** - 产生的存档将只包含指定的备份。必须进行合并才能使产生的存档包含完整、增量和差异备份。
- 可使用命令行界面导出**整个保管库**。有关更多信息，请参阅 Acronis Backup & Recovery 11.5 命令行参考。

使用方案

导出操作可将特定的备份从增量备份链中分离，以便实现快速恢复、写入可移动或可卸除媒体或其它用途。

示例。通过不稳定或低带宽的网络连接备份数据至远程位置（如通过采用 VPN 接入的 WAN 进行备份）时，您可能会希望将原始完整备份保存在可分离媒体上。然后再将该媒体发送到远程位置。此时，备份将从媒体导出到目标存储中。后续的增量备份（通常比较小）可通过网络传输。

 Copyright © Acronis International GmbH, 2002-2013

通过将受控保管库导出到可卸除媒体，您可以获得一个可在下列场景下使用的便携式不受控保管库：

- 保留保管库或最重要存档的一个异地副本。
- 将保管库物理传输到一个远程分公司。
- 在出现网络或存储节点故障的情况下，不必访问存储节点即可恢复。
- 恢复存储节点自身。

从基于硬盘的保管库导出到被视为简单按需存储备用的磁带设备。

生成的存档名称

默认情况下，导出的存档会继承原始存档的名称。因为同一位置最好不要有多个同名的存档，所以使用默认存档名时要禁止以下操作：

- 将存档的一部分导出到相同的位置。
- 将存档或存档的一部分导出到存在同名存档的位置。
- 将存档或存档的一部分导出到相同的位置两次。

在上述任一情况下，均须提供一个对于目标文件夹或保管库唯一的存档名。如果使用相同的存档名重复导出操作，请先删除由上次导出操作生成的存档。

生成的存档选项

导出的存档会继承原始存档的选项，包括加密和密码。在导出受密码保护的存档时，会提示您输入密码。如果原始存档被加密，将使用该密码对生成的存档加密。

源位置及目标位置

当中控台连接到**受控计算机**时，您可以从计算机上的代理程序可访问的任意位置导入或导出存档或存档的一部分。这些位置包括个人保管库、本地连接的磁带设备、可移动媒体，以及高级产品版本中的受控和不受控集中式保管库。

中控台连接到**管理服务器**时，将可使用两种导出方法：

- 从**受控保管库**导出。导出操作由管理保管库的存储节点执行。目标位置可以是网络共享位置或存储节点的本地文件夹。
- 从**非受控集中式保管库**导出。导出操作由指定的受控计算机上安装的代理程序执行。目标位置可以是代理程序可访问的任意位置，包括受控保管库。

提示。在配置导出到执行重复数据删除操作的受控保管库时，选择要安装代理程序重复数据删除附加组件的计算机。否则，导出任务将失败。

导出任务操作

在完成配置后即可立即开始导出任务。导出任务可如同其它任务一样停止或删除。

导出任务完成后，您可以随时再次运行。在此之前，如果存档仍存在于目标保管库中，请删除上次运行任务所得的存档。否则，任务将失败。您不能编辑导出任务或为目标存档指定其它名称（这是一个限制）。

提示。 您可以通过定期运行存档删除任务再运行导出任务来手动实施准备方案。

创建导出任务的不同方法

Copyright © Acronis International GmbH, 2002-2013

使用**导出**页面是创建导出任务的最基本方法。在这里，您可以导出您有权访问的任意备份或存档。

您可通过**保管库**视图进入**导出**页面。右键单击要导出的对象（存档或备份）然后从上下文菜单中选择**导出**。

若要访问**导出**页面，请先选择验证对象：存档或备份。

1. 选择保管库。为此，请单击**导航**窗格中的**保管库**图标，然后在**保管库**视图中或直接在**导航**窗格中选择展开保管库树图的保管库。
2. 若要选择存档，请选择保管库，然后在**保管库**视图中选择**存档视图**选项卡并单击存档名称。
3. 若要选择备份，请在**存档视图**中选择存档，单击存档名称左侧的展开按钮展开存档，然后单击备份。

选择验证对象后，从上下文菜单中选择**导出**。**导出**页面打开后，将把预选对象显示为源位置。您只需选择目标位置，然后提供任务的名称（可选）。

如需导出存档或备份，请按以下步骤进行。

导出内容

导出

选择要导出的对象类型：

存档 - 这种情况仅需要指定存档。

备份 - 需先指定存档，然后从该存档中选择所需的备份。

浏览

选择**存档** (页 227)或**备份** (页 227)。

显示访问凭据 (页 227)

[可选]在任务帐户无足够访问权限的情况下提供源位置的访问凭据。

导出位置

浏览 (页 227)

指定要创建新存档的位置路径。

确保为新存档指定一个明确的名称并提供注释。

完整编录/快速编录

在可启动媒体下不可用，对于不支持编录的位置也不可用

选择将在导出的备份中执行完整编录还是执行快速编录。有关编录的更多信息，请参阅“备份编录” (页 102)。

显示访问凭据 (页 229)

[可选] 如果任务凭据没有足够访问权限，请提供该目标位置的凭据。

执行所有必要步骤后，请单击**确定**开始执行导出任务。

这样，程序会在**备份计划和任务**视图中显示任务的**执行状态**。任务结束时，**任务信息**窗口会显示任务执行的最终状态。

 Copyright © Acronis International GmbH, 2002-2013

8.2.1 选择存档

指定要导出的存档

1. 在**路径**字段内输入存档位置的完整路径或从树 (页 126)中选择所需位置。

   对于管理服务器：在文件夹树中，选择受控保管库。
2. 在树图右边的表格中选择存档。该表可显示每个选定位置中所包含的存档名称。

   当您查看位置内容时，另一用户或程序本身可根据预定的操作添加、删除或修改存档。使用**刷新**按钮来刷新存档的列表。
3. 单击**确定**。

8.2.2 备份选择

要指定要导出的备份

1. 在窗口顶部，选中相应的复选框。

   为确保选择正确的备份，单击该备份，下方表格将显示所选备份中包含的卷。

   若要获取某个卷的相关信息，右键单击该卷，然后选择**信息**。
2. 单击**确定**。

8.2.3 源位置的访问凭据

指定访问源存档（或备份）的保存位置时须用的凭据。

如要指定凭据

1. 请选择下列任一选项：
   - **使用当前用户凭据**

     软件将使用当前用户的凭据访问此位置。
   - **使用下列凭据**

     程序将使用您指定的凭据访问该位置。如果任务帐户不具备访问该位置的权限，使用此选项。您可能需要提供网络共享或存储节点保管库的专用凭据。

     指定：
     - **用户名**。输入活动目录用户帐户的名称时，请确保同时指定域名（DOMAIN\Username 或者 Username@domain）。
     - **密码**。帐户密码。
2. 单击**确定**。

如原始 FTP 规范所示，访问 FTP 服务器所需的凭据以纯文本的格式通过网络传输。这意味着用户名和密码可被黑客用数据包嗅探器截获。

8.2.4 目标位置选择

指定存储导出对象的目标位置。不允许将备份导出到相同存档。

1. 选择导出的目标位置

在**路径**字段输入该目标位置的完整路径，或在树中选择所需的目标位置。

 Copyright © Acronis International GmbH, 2002-2013

- 若要将数据导出至集中式不受控保管库，展开**集中式保管库**组并单击保管库。
- 若要将数据导出至个人保管库，展开**个人保管库**组并单击保管库。
- 若要将数据导出至计算机上的本地文件夹，展开**本地文件夹**组并单击所需的文件夹。
- 若要将数据导出至网络共享位置，展开**网络文件夹**组，选择所需的联网计算机，然后单击共享文件夹。如果访问该网络共享要求使用访问凭据，则程序会请求您提供这些凭据。

  Linux 用户注意事项：要指定如 /mnt/share 等加载点上的通用 Internet 文件系统 (CIFS) 网络共享，请选择此加载点而非网络共享本身。

- 要将数据导出到 **FTP** 或 **SFTP** 服务器，在**路径**字段中键入服务器名称或地址，格式如下：

  ftp://ftp_server:port _number 或 **sftp://sftp_server:port number**

  如果未指定端口号，端口 21 将用于 FTP，端口 22 将用于 SFTP。

  输入访问凭据后，服务器上的文件夹可用。单击服务器上的合适文件夹。

  如果服务器支持的话，您可以使用匿名访问该服务器。为此，单击**使用匿名访问**而不输入凭据。

  如原始 FTP 规范所示，访问 FTP 服务器所需的凭据以纯文本的格式通过网络传输。这意味着用户名和密码可被黑客用数据包嗅探器截获。

- 若要将数据导出至本地连接的磁带设备，展开**磁带驱动器**组，然后单击所需的设备。在单机版本的 Acronis Backup & Recovery 11.5 中，仅当您已从 Acronis Backup & Recovery 10 升级时，磁带设备才可用。有关使用磁带的信息，请参阅“磁带设备” (页 186)章节。

管理服务器的文件夹树包括：

- 本地文件夹组，用于将数据导出到存储节点本地的硬盘上。
- 网络文件夹组，用于将数据导出到网络共享。如果访问该网络共享要求使用访问凭据，则程序会请求您提供这些凭据。

  Linux 用户注意事项：要指定 /mnt/share 等加载点上的通用 Internet 文件系统 (CIFS) 网络共享，请选择此加载点而非网络共享本身。

2. 使用存档表

为了帮助您选择正确的目标位置，右表显示了树中选定的每个位置包含的存档名称。

当您查看位置内容时，另一用户或程序本身可根据预定的操作添加、删除或修改存档。使用**刷新**按钮来刷新存档的列表。

3. 为新存档命名

默认情况下，导出的存档会继承原始存档的名称。因为同一位置最好不要有多个同名的存档，所以使用默认存档名时要禁止以下操作：

- 将存档的一部分导出到相同的位置。
- 将存档或存档的一部分导出到存在同名存档的位置。
- 将存档或存档的一部分导出到相同的位置两次。

在上述任一情况下，均须提供一个对于目标文件夹或保管库唯一的存档名。如果使用相同的存档名重复导出操作，请先删除由上次导出操作生成的存档。

 Copyright © Acronis International GmbH, 2002-2013

8.2.5 目标位置的访问凭据

指定访问所生成存档的存储位置须用的凭据。指定用户名的用户将被视为存档的所有者。

如要指定凭据

1. 请选择下列任一选项：
   - **使用当前用户凭据**

     软件将使用当前用户的凭据访问目标位置。
   - **使用下列凭据**

     软件将使用您指定的凭据访问目标位置。在任务帐户无权限访问目标位置时，可使用此选项。

     指定：
     - **用户名**。输入活动目录用户帐户的名称时，请确保同时指定域名（DOMAIN\Username 或者 Username@domain）。
     - **密码**。帐户密码。
2. 单击**确定**。

如原始 FTP 规范所示，访问 FTP 服务器所需的凭据以纯文本的格式通过网络传输。这意味着用户名和密码可被黑客用数据包嗅探器截获。

8.3 加载映像

加载磁盘备份（映像）上的卷可让您能够像访问物理磁盘一样访问卷。可在单个加载操作中加载同一备份内所包含的多个卷。中控台与正在运行 Windows 或 Linux 的受控计算机连接后即可进行加载操作。

在读/写模式下加载卷可对备份内容进行修改，即保存、移动、创建、删除文件或文件夹，以及运行由一个文件组成的可执行程序。在此模式下，软件创建包含对备份内容所做的更改的增量备份。请注意，任何后续备份都不包含这些更改。

如果磁盘备份存储在本地文件夹（光盘除外）、Acronis 安全区 或网络共享上，您可以加载卷。

使用方案

- **共享**：已加载映像可轻松地与联网用户共享。
- **“Band aid”数据库恢复解决方案**：从最近失败的计算机加载包含 SQL 数据库的映像。这将允许用户在失败的计算机恢复前访问数据库。
- **脱机病毒清理**：如果计算机受到攻击，管理员会关闭计算机，用可启动媒体启动计算机，并创建映像。然后管理员以读/写模式加载此映像，使用杀毒软件扫描并清除病毒，最后恢复计算机。
- **错误检查**：如果因为磁盘错误导致恢复失败，则以读/写模式加载该映像。然后使用 **chkdsk /r** 命令检查已加载磁盘的错误。

若需加载映像，可按以下步骤进行。

来源

存档 (页 230)

指定存档位置的路径并选择包含磁盘备份的存档。

 Copyright © Acronis International GmbH, 2002-2013

备份 (页 230)

选择备份。

访问凭据 (页 231)

[可选] 提供存档位置的凭据。

加载设置

卷 (页 231)

选择要加载的卷并分别配置各卷的加载设置：指定一个代号或输入加载点，并选择读/写或只读访问模式。

完成所有的必要步骤后，单击**确定**可加载卷。

8.3.1 选择存档

要选择存档

1. 在**路径**字段内输入位置的完整路径，或从文件夹树中选择所需的文件夹。
   - 如果存档存储在位于本地文件夹、Acronis 安全区 或网络共享中的个人保管库内，请展开**个人**组并单击所需的保管库。
   - 如果存档存储在计算机的本地文件夹中，请展开**本地文件夹**组然后单击所需的文件夹。

     如果存档存储在 CD、DVD 或蓝光光盘 (BD) 这类光学媒体中，则不能进行加载。
   - 如果存档存储在网络共享中，请展开**网络文件夹**组，然后选择所需的联网计算机并单击共享文件夹。如果访问该网络共享要求使用访问凭据，则程序会请求您提供这些凭据。

     Linux 用户注意事项：要指定 /mnt/share 等加载点上的通用 Internet 文件系统 (CIFS) 网络共享，请选择此加载点而非网络共享本身。
   - 如果存档存储于 NFS 共享空间，请展开 **NFS 驱动器**组，然后单击文件夹。

     只有在 Linux 中和在基于 Linux 的可启动媒体下，才能访问 NFS 驱动器。
2. 在树图右边的表格中选择存档。该表可显示每个选定的保管库/文件夹中所包含的存档名称。

   当您查看位置内容时，另一用户或程序本身可根据预定的操作添加、删除或修改存档。使用**刷新**按钮来刷新存档的列表。
3. 单击**确定**。

8.3.2 选择备份

若要选择一个备份：

1. 根据创建日期/时间选择一个备份。
2. 为便于您正确选择备份，下表列出了所选备份中所包含的卷。

   若要获取某个卷的相关信息，可右击该卷，然后单击**信息**。
3. 单击**确定**。

Copyright © Acronis International GmbH, 2002-2013

8.3.3 访问凭据

指定凭据

1. 请选择下列任一选项：
   - **使用当前用户凭据**

     程序将使用当前用户的凭据访问指定位置。
   - **使用下列凭据**

     程序将使用您指定的凭据访问该位置。在当前用户帐户没有指定位置的访问权限时使用此选项。您可能需要提供网络共享或存储节点保管库的专用凭据。

     指定：
     - **用户名**。输入活动目录用户帐户的名称时，请确保同时指定域名（DOMAIN\Username 或者 Username@domain）。
     - **密码**。帐户密码。
2. 单击**确定**。

如原始 FTP 规范所示，访问 FTP 服务器所需的凭据以纯文本的格式通过网络传输。这意味着用户名和密码可被黑客用数据包嗅探器截获。

8.3.4 选择卷

选择要加载的卷并分别为所选的各卷配置加载参数如下：

1. 勾选要加载的每个卷旁边的复选框。
2. 单击所选的卷以设置其加载参数。
   - **访问模式** - 选择卷的加载模式：
     - **只读** - 可浏览并打开备份内文件，但不进行修改。
     - **读取/写入** - 使用此模式时，程序将假定备份内容将被修改，并创建增量备份以捕捉修改。
   - **指定代号**（Windows 环境）- Acronis Backup & Recovery 11.5 将为被加载的卷指定一个尚未被使用的代号。必要时，可从下拉列表中另外选择指定一个代号。
   - **加载点**（Linux 环境）- 指定要将卷加载至哪个位置。
3. 若已选择多个要加载的卷，可如先前步骤所述分别单击各个卷以设置其加载参数。
4. 单击**确定**。

8.3.5 管理加载的映像

完成卷的加载后，可使用文件管理器浏览备份中包含的文件和文件夹，并将所要的文件复制到任何位置。这样，如果只需要从卷备份中选取部分文件和文件夹，就不必进行恢复操作了。

浏览映像

浏览加载后的卷时，可查看并修改（若以读/写模式加载）卷的内容。

若要浏览加载后的卷，可从表中选择，然后单击 **浏览**。这样可打开默认的文件管理器窗口，用户即可检查加载后卷的内容。

Copyright © Acronis International GmbH, 2002-2013

卸载映像

对加载后的卷进行管理会占用相当的系统资源。建议在完成必要的操作后卸载有关的卷。若不进行手动卸载，该卷将保持被加载状态直至操作系统重新启动。

若要卸载映像，可从表中选择，然后单击 **卸载**。

若要卸载所有加载后的卷，可单击 **全部卸载**。

8.4 保管库中的可用操作

通过使用保管库，您可以轻松访问存档和备份，并执行存档管理操作。

执行与存档和备份有关的操作

1. 在**导航**窗格中选择需要管理的存档所在的保管库。
2. 在保管库视图中选择**存档视图**选项卡。此选项卡会显示存储在选定保管库中的所有存档。
3. 按以下部分中所介绍的继续操作：
   - 存档操作 (页 232)
   - 与备份有关的操作 (页 233)

8.4.1 存档操作

对存档执行任何操作

1. 在**导航**窗格中，选择含有存档的保管库 。
2. 在保管库的**存档视图**选项卡中，选择存档。如果存档受密码保护，系统将要求提供密码。
3. 单击工具栏上的对应按钮即可执行操作。也可通过主菜单中的 **"[存档名称]"操作**项进行这些操作。

以下是针对保管库内存档相关操作的一些指导。

目标	方法
验证存档	单击 **验证**。 **验证** (页 221)页面将打开， **并**显示预选存档为源位置。 对存档进行验证时将检查该存档的所有备份。
导出存档	单击 **导出**。 **导出** (页 224)页面将打开，**并**显示预选存档为源位置。**存档**导出操作将在指定的位置创建一个包含所有备份的存档副本。
删除单个或多个存档	1. 选择要删除的一个或多个存档。 2. 单击 **删除**。 **程序将复制您在备份删除** (页 234)窗口中所做的选择，该窗口包含每个存档和每个备份的复选框。**复**查选择项并进行必要的更正（选中所需存档的复选框），然后确认删除操作。
删除保管库内的所有存	请注意，如果对保管库列表使用了筛选器，就只能看到部分保管库内容。确保在**开始操**

 Copyright © Acronis International GmbH, 2002-2013

档	**作前保管**库不包含要保留的存档。 单击 **全部删除**。 程序**将复制您在新窗口中所做的**选择，该窗口包含每个存档和每个备份的复选框。**复**查选择项并进行必要的更正，然后确认删除操作。

8.4.2 与备份有关的操作

对备份执行任何操作

1. 在**导航**窗格中，选择含有存档的保管库 。
2. 在保管库的**存档视图**选项卡中，选择存档。然后，展开存档并单击备份进行选择。如果存档受密码保护，系统将要求提供密码。
3. 单击工具栏上的对应按钮即可执行操作。也可通过主菜单中的 **"[备份名称]"操作**项进行这些操作。

以下是针对备份相关操作的一些指导。

目标	方法
在单独的窗口中查看备份内容	单击**查看内容**。 在**备份内容**窗口中，检查备份内容。
恢复	单击**恢复**。 **恢复数据** (页 123)页面将打开，**并**显示预选备份作为源位置。
将磁盘/卷备份转换为虚拟机	右键单击磁盘备份，然后选择**转换为虚拟机**。 **恢复数据** (页 123)页面将打开，**并**显示预选备份作为源位置。选择新虚拟机的位置和类型，然后像磁盘或卷一样进行常规的恢复操作。
验证备份	单击**验证**。 **验证** (页 221)页面将打开， **并**显示预选备份作为源位置。文件备份的验证操作类似于将所有文件从备份恢复到虚拟目标位置。对磁盘备份进行验证时，**会**对保存在备份中的每一个数据块的校验和进行计算。
导出备份	单击 **导出**。 **导出** (页 224)页面将打开，**并**显示预选备份作为源位置。备份导出操作将在指定的位置创建一个包含备份的自足副本的新存档。
将备份转换为完整备份	单击**转换为完整备份**, 可用具有相同时间点的完整备份替换增量备份或差异备份。有关详细信息，请参阅"将备份转换为完整备份" (页 234)。
删除单个或多个备份	选择要删除的一个备份，然后单击 **删除**。 程序**将复制您在备份删除** (页 234)窗口中所做的选择，该窗口包含每个存档和每个备份的复选框。**复**查选择项并进行必要的更正（选中所需备份的复选框），然后确认删除操作。

Copyright © Acronis International GmbH, 2002-2013

删除保管库内的所有存档和备份	请注意，如果对保管库列表使用了筛选器，就只能看到部分保管库内容。应在操作开始前确保保管库中不包含要保留的存档。 单击**全部删除**。 程序将复制您在备份删除 (页 234)窗口中的选择，该窗口中为每一份存档和每一次备份都提供了对应的复选框。应对您的选择进行复查和必要的更正，然后确认删除操作。

8.4.3 将备份转换为完整备份

当存档中的增量备份链变长时，将增量备份转换为完整备份可以增加存档的可靠性。如果增量备份依靠差异备份，可能还需要转换差异备份。

在转换过程中，具有相同时间点的完整备份将替换增量备份或差异备份。不会更改链中先前的备份。所有后续的增量或差异备份，直至最近的完整备份都将更新。首先创建新备份版本，然后才会删除旧备份。因此，存储位置必须具有足够的空间来临时存储新旧版本。

示例

您的存档中具有以下备份链：

```
F1 I2 I3 I4 D5 I6 I7 I8 F9 I10 I11 D12 F13
```

此处，**F** 代表完整备份，**I** 代表增量备份，**D** 代表差异备份。

您将 **I4** 备份转换为完整备份。**I4**、**D5**、**I6**、**I7**、**I8** 备份均会更新，而 **I10 I11 D12** 保持不变，因为它们依赖于 **F9**。

使用提示

转换不会创建备份副本。T 要在闪存驱动器或可移动媒体上获得自足式备份副本，应使用导出 (页 224)操作。

不允许对存储在磁带和 CD/DVD 上的备份进行转换。

当您以读/写模式加载映像 (页 229)时，软件将创建包含对备份内容所做更改的增量备份。后续备份不包含这些更改。因此，如果您将任何后续备份转换为完整备份，则这些更改均不会显示在生成的完整备份中。

8.4.4 删除存档和备份

备份删除窗口显示与保管库视图相同的选项卡，但每个存档和备份都有复选框。选定要删除的存档或备份会被标上复选标记。复查选定要删除的存档或备份。若要删除其他存档与备份，可分别在相应的复选框中打勾，然后单击**删除所选项目**并确认删除操作。

删除增量或差异备份的基础备份会有什么后果？

为保持存档的一致性，程序会将两个备份合并。例如，删除完整备份后保留了下一个增量备份。备份将被合并成单个完整备份，并将沿用增量备份的日期。从链中间删除增量或差异备份时，产生的备份类型将是增量备份。

Copyright © Acronis International GmbH, 2002-2013

请注意合并只是删除方法的一种，它不可替代删除操作。结果产生的备份将不包含出现在被删除备份中，但不出现在被保留的增量或差异备份中的数据。

保管库内应有足够的空间用于合并期间创建的临时文件。合并后产生的备份始终使用最大的压缩率。

Copyright © Acronis International GmbH, 2002-2013

9 可启动媒体

可启动媒体

可启动媒体是可在任何 PC 兼容的计算机上启动，并可让您在基于 Linux 的环境中或 Windows 预安装环境 (WinPE) 中运行 Acronis Backup & Recovery 11.5 代理程序的物理媒体（CD、DVD 光盘、USB 闪存驱动器或计算机 BIOS 支持用作启动设备的其他可启动媒体），而无需操作系统的帮助。可启动媒体最常用于：

- 恢复无法启动的操作系统
- 访问和备份损坏的系统中幸存的数据
- 在裸机部署操作系统
- 在裸机上创建基本或动态卷
- 逐个扇区备份采用不支持的文件系统的磁盘
- 离线备份因限制访问、被运行中的应用程序永久锁定或因其他任何原因而无法线上备份的所有数据

无论使用物理媒体或使用由 Acronis PXE Server、Windows Deployment Services (WDS) 或远程安装服务 (RIS) 的网络启动，计算机都能够启动进入上述环境中。这些装有上载可启动组件的服务器也可视为一种可启动媒体。您可使用同一向导创建可启动媒体或配置 PXE 服务器或 WDS/RIS。

基于 Linux 的可启动媒体

基于 Linux 的媒体包含基于 Linux 内核的 Acronis Backup & Recovery 11.5 可启动代理程序。代理程序可在任何 PC 兼容的硬件上启动并执行操作，包括裸机和带有已损坏的或不支持文件系统的计算机。使用管理中控台可本地或远程配置及控制操作。

基于 PE 的可启动媒体

基于 PE 的可启动媒体包含一个称为 Windows 预安装环境 (WinPE) 的最小的 Windows 系统和用于 WinPE 的 Acronis 插件，这个插件就是 Acronis Backup & Recovery 11.5 代理程序的改版，可在预安装环境中运行。

WinPE 被证明是用于含有各种硬件的较大环境中最方便的启动解决方案。

优势：

- 与使用基于 Linux 的可启动媒体相比，在 Windows 预安装环境中使用 Acronis Backup & Recovery 11.5 可提供更多的功能。启动 PC 兼容的硬件进入 WinPE 后，您不仅可以使用 Acronis Backup & Recovery 11.5 代理程序，而且还可以使用 PE 命令和脚本以及已添加到 PE 中的其他插件。
- 基于 PE 的可启动媒体有助于克服某些与 Linux 相关的可启动媒体问题，如仅支持特定的 RAID 控制器或特定级别的 RAID 阵列。基于 WinPE 2.x 及更高版本的媒体允许动态加载必要的设备驱动程序。

限制：

- 基于 4.0 之前 WinPE 版本的可启动媒体无法在使用统一可扩展固件接口 (UEFI) 的计算机上启动。

Copyright © Acronis International GmbH, 2002-2013

9.1 如何创建可启动媒体

Acronis 提供了用于创建可启动媒体的专用工具，即 Acronis 可启动媒体生成器。

如与代理程序一同安装，则可启动媒体生成器不需要许可证。所有代理程序的附加组件（如已安装）都可在应急环境中使用。要在未配备代理程序的计算机上使用媒体生成器，您需要输入许可证密钥或者在许可证服务器上至少拥有一个许可证。许可证可能为可用或已指定。

要支持创建物理媒体，计算机必须具有 CD/DVD 刻录驱动器或允许连接闪存驱动器。要启用 PXE 或 WDS/RIS 配置，计算机必须具有网络连接。可启动媒体生成器还可以创建可启动磁盘的 ISO 映像，以便以后将其刻录至空白磁盘。

以下是创建可启动媒体的说明。

9.1.1 基于 Linux 的可启动媒体

*创建基于 **Linux** 的可启动媒体*

1. 通过选择**工具 > 创建可启动媒体**从管理中控台启动可启动媒体生成器或将其作为独立组件启动。
2. 如果计算机上未安装适用于 Windows 的代理程序或适用于 Linux 的代理程序，则指定许可证密钥或带许可证的许可证服务器。这些许可证不会经过分配或重新分配。它们决定对创建的媒体启用哪项功能。如果没有许可证，您只能创建用于从线上备份存储执行恢复的媒体。

   如果计算机上安装了适用于 Windows 的代理程序或适用于 Linux 的代理程序，则媒体将继承其功能，包括异机还原和重复数据删除。
3. 选择**可启动媒体类型：默认（基于 Linux 的媒体）**。

   选择处理卷和网络资源的方式 - 称为媒体格式：
   - 采用 Linux 格式卷处理的媒体将卷显示为 hda1 和 sdb2 等。在开始恢复之前，它会尝试重建 MD 设备和逻辑 (LVM) 卷。
   - 采用 Windows 格式卷处理的媒体将卷显示为 C:和 D: 等。它提供对动态 (LDM) 卷的访问。
4. 按照向导步骤指定以下内容：

   a. [可选] Linux **内核参数**。使用空格分隔多**个参数**。

      例如，要在每次媒体启动时为可启动代理程序选择显示模式，输入：**vga=ask**

      有关参数列表，请参阅内核参数 (页 238)。

   b. 要置于媒体上的 Acronis 可启动组件。

      您可以选择 32 位和/或 64 位组件。32 位组件可在 64 位硬件上工作。但是，您需要 64 位组件启动使用统一可扩展固件接口 (UEFI) 的计算机。

      若要在不同类型的硬件上使用媒体，请选择两种类型的组件。从生成的媒体启动计算机时，您将能够在启动菜单上选择 32 位或 64 位组件。

   c. [可选] 启动菜单的超时时间间隔，以及在超时的时候自动启动的组件。
      - 如果没有配置，Acronis 加载器将等待用户选择是否启动操作系统（如有）或 Acronis 组件。

Copyright © Acronis International GmbH, 2002-2013

- 若为可启动代理设置间隔，例如 **10 秒**，则代理程序将在菜单显示 10 秒后启动。当从 PXE 服务器或 WDS/RIS 启动时，这可实现无人参与的现场操作。

d. [可选] 远程登录设置：

- 在连接代理程序时，在中控台端输入用户名和密码。若这些字段留空，在提示窗口中键入任何符号都将启用该连接。

e. [可选] 网络设置 (页 239):

- 要指定给计算机网络适配器的 TCP/IP 设置。

f. [可选] 网络端口 (页 240):

- 可启动代理监听传入连接的 TCP 端口。

g. 要创建的媒体类型。**您可以**：

- 创建 CD、DVD 光盘或可移动 USB 闪存驱动器等其他可启动媒体（如果硬件 BIOS 允许从此类媒体启动）
- 创建可启动光盘的 ISO 映像，以便稍后将其刻录至空白光盘
- 将所选组件上载至 Acronis PXE 服务器
- 将所选组件上载至 WDS/RIS。

h. [可选] 供 Acronis **异机**还原使用的 Windows 系统驱动程序 (页 241)。只有安装了 Acronis **异机**还原附加软件并选择了 PXE 或 WDS/RIS 之外的媒体时，该窗口才会显示。

i. 媒体 ISO 文件的路**径或名称或** IP 以及 PXE 或 WDS/RIS 的凭据。

内核参数

此窗口允许您指定 Linux 内核的一个或多个参数。当可启动媒体启动时，会自动应用这些参数。

当使用可启动媒体遇到问题时，通常会使用这些参数。一般情况下，您可以将此字段留空。

您也可以通过在启动菜单中按 F11 来指定这些参数。

参数

若要指定多个参数，请用空格将其分开。

acpi=off

禁用高级配置和电源接口 (ACPI)。当特定的硬件配置遇到问题时，您可能想要使用此参数。

noapic

禁用高级可编程中断控制器 (APIC)。当特定的硬件配置遇到问题时，您可能想要使用此参数。

vga=ask

提示可启动媒体的图形用户界面将使用的视频模式。若无 **vga** 参数，系统会自动检测视频模式。

vga=mode_number

 Copyright © Acronis International GmbH, 2002-2013

指定可启动媒体的图形用户界面将使用的视频模式。模式编号由 mode_number 指定，采用十六进制格式，例如：**vga=0x318**

与模式编号对应的屏幕分辨率和颜色数可能因计算机而异。建议先使用 **vga=ask** 参数来选择 mode_number 的值。

quiet

加载 Linux 内核时禁止显示启动消息，并在加载内核后启动管理中控台。

此参数在创建可启动媒体时隐式指定，但您可以在启动菜单中删除此参数。

没有此参数，将显示所有启动消息，后跟命令指示符。要从命令提示符启动管理中控台，请运行以下命令：**/bin/product**

nousb

禁止加载 USB（通用串行总线）子系统。

nousb2

禁用 USB 2.0 支持。USB 1.1 设备仍可使用此参数。此参数允许您在 USB 1.1 模式中使用部分 USB 驱动器（若无法在 USB 2.0 模式中使用）。

nodma

禁止所有 IDE 硬盘驱动器的直接内存访问 (DMA)。防止内核在某些硬件上冻结。

nofw

禁用 FireWire (IEEE1394) 接口支持。

nopcmcia

禁用 PCMCIA 硬件检测。

nomouse

禁用鼠标支持。

module_name**=off**

禁用由 module_name 给定名称的模块。例如，要禁用 SATA 模块的使用，请指定：**sata_sis=off**

pci=bios

强制使用 PCI BIOS，不直接访问硬件设备。如果计算机上有一个非标准 PCI 主机桥，则可使用此参数。

pci=nobios

禁止使用 PCI BIOS，仅允许使用直接硬件访问方式。若可启动媒体无法启动（可能由 BIOS 引起），可以使用此参数。

pci=biosirq

使用 PCI BIOS 调用来获得中断路由表。若内核无法分配中断请求 (IRQ) 或在主板上发现次要 PCI 总线，可使用此参数。

这些调用可能在某些计算机上无法正常工作，但这是获得中断路由表的唯一方式。

网络设置

创建 Acronis 可启动媒体时，您可选择预配置该可启动代理程序将使用的网络连接。下列参数可预配置：

Copyright © Acronis International GmbH, 2002-2013

- IP 地址
- 子网掩码
- 网关
- DNS 服务器
- WINS 服务器

当可启动代理程序在计算机上启动时，该配置将应用于计算机的网络接口卡 (NIC)。若尚未预配置设置，代理程序将使用 DHCP 自动配置。当可启动代理程序在计算机上运行时，您也可以手动配置网络设置。

预配置多个网络连接

您可为多达 10 个网络接口卡预配置 TCP/IP 设置。为确保为每个 NIC 指定适合的设置，在相应服务器上创建将被自定义的媒体。当您在向导窗口中选择一个现有 NIC 时，其设置被选中保存在该媒体上。每个现有 NIC 的 MAC 地址也将保存在该媒体上。

除 MAC 地址外，您可更改任何设置；或在必要时为不存在的 NIC 配置设置。

当可启动代理程序在服务器上启动，它将检索可用 NIC 的列表。此列表按 NIC 占用的插槽排序：最接近处理器的位于顶部。

可启动代理程序为每个已知的 NIC 指定适合的设置，通过其 MAC 地址识别 NIC。在配置包含已知 MAC 地址的 NIC 后，将从上部未指定的 NIC 开始为剩余的 NIC 指定您为不存在的 NIC 所指定的设置。

您可为任何计算机自定义可启动媒体，而不仅限于在之上创建了媒体的计算机。若要进行此操作，根据它们在该计算机上的插槽顺序配置 NIC：NIC1 占用最接近处理器的插槽，NIC2 位于下一个插槽，依此类推。当可启动代理程序在该计算机上启动时，它将无法找到具有已知 MAC 地址的 NIC 并将采用与您所使用的相同顺序配置 NIC。

示例

可启动代理程序可使用其中一个网络适配器通过生产网络与管理中控台通信。可为此连接进行自动配置。用于恢复的可更改大小的数据可通过第二个 NIC 传输，使用静态 TCP/IP 设置的方式包括在专用的备份网络中。

网络端口

创建可启动媒体时，您可选择预配置可启动代理程序监听传入连接的网络端口。可选择的范围：

- 默认端口
- 目前使用的端口
- 新端口（输入端口号）

若该端口尚未预配置，代理程序将使用默认端口号 (9876)。该端口也由“Acronis Backup & Recovery 11.5 管理中控台”作为默认端口使用。还可临时配置端口。当中控台与代理程序连接时，在 URL 符号 <Agent-IP>:<port> 中为给定会话指定该端口。

Copyright © Acronis International GmbH, 2002-2013

异机还原的驱动程序

创建可启动媒体时，您可选择将 Windows 驱动程序添加至媒体。当在安装有与备份系统不同的处理器、主板和大容量存储设备的计算机上恢复 Windows 时，“异机还原”将使用这些驱动程序。

您将可配置“异机还原”：

- 在媒体上搜索最适合目标硬件的驱动程序
- 获得您从媒体上明确指定的大容量存储驱动程序。如果目标硬件具有用于硬盘的特定大容量存储控制器（如 SCSI、RAID 或 Fiber Channel 适配器），则这一选择非常必要。

有关更多信息，请参阅“异机还原”。

这些驱动程序将被置于可启动媒体上的可见“驱动程序”文件夹中。驱动程序并未加载到目标计算机的 RAM 中，因此在“异机还原”的整个操作过程中，媒体应保持插入或连接状态。

将驱动程序添加至可启动媒体必须满足下列条件：

1. “Acronis Backup & Recovery 11.5 异机还原”附加软件被安装在之上创建了可启动媒体的计算机上，并且
2. 您正在创建可移动媒体或其 ISO 或可卸除媒体，如闪存驱动器。无法向 PXE 服务器或 WDS/RIS 上载驱动程序。

只能以组的形式通过添加 INF 文件或包含此类文件的文件夹将驱动程序添加至列表。无法从 INF 文件中选择单个驱动程序，但是媒体生成器可为您显示文件内容。

若要添加驱动程序：

1. 单击**添加**并浏览至 INF 文件或包含 INF 文件的文件夹。
2. 选择 INF 文件或文件夹。
3. 单击**确定**。

只能以组的形式通过删除 INF 文件从列表中删除驱动程序。

若要删除驱动程序：

1. 选择 INF 文件。
2. 单击**删除**。

9.1.2 基于 WinPE 的可启动媒体

可启动媒体生成器提供了将 Acronis Backup & Recovery 11.5 与 WinPE 相集成的三种方法：

- 将 Acronis 插件添加至现有 PE ISO。如果需要将插件添加至先前配置并已在使用中的 PE ISO，使用此功能会很方便。
- 重新创建含插件的 PE ISO。
- 将 Acronis 插件添加至 WIM 文件，以供将来使用（手动创建 ISO、将其他工具添加至映像等）。

可启动媒体生成器支持基于以下任何内核的 WinPE 发行版：

- Windows Vista (PE 2.0)
- Windows Vista SP1 和 Windows Server 2008 (PE 2.1)
- 带或不带 Windows 7 SP1 (PE 3.1) 补充的 Windows 7 (PE 3.0)

Copyright © Acronis International GmbH, 2002-2013

- Windows 8 (PE 4.0)

可启动媒体生成器支持 32 位和 64 位 WinPE 发行版。32 位 WinPE 发行版还可在 64 位硬件上工作。但是，您需要 64 位发行版启动使用统一可扩展固件接口 (UEFI) 的计算机。

基于 WinPE 4.0 的 PE 映像需要大约 1 GB 的 RAM 才能工作。

准备：WinPE 2.x 和 3.x

为了能够创建或修改 PE 2.x 或 3.x 映像，请在安装了 Windows 自动安装工具包 (AIK) 的计算机上安装可启动媒体生成器。如果您没有带 AIK 的计算机，请按以下所示进行准备：

准备带 AIK 的计算机

1. 下载并安装 Windows 自动安装工具包。

   适用于 Windows Vista (PE 2.0) 的自动安装工具包 (AIK)：

   http://www.microsoft.com/Downloads/details.aspx?familyid=C7D4BC6D-15F3-4284-9123-679830D629F2&displaylang=en

   适用于 Windows Vista SP1 和 Windows Server 2008 (PE 2.1) 的自动安装工具包 (AIK)：

   http://www.microsoft.com/downloads/details.aspx?FamilyID=94bb6e34-d890-4932-81a5-5b50c657de08&DisplayLang=en

   适用于 Windows 7 (PE 3.0) 的自动安装工具包 (AIK)：

   http://www.microsoft.com/downloads/details.aspx?familyid=696DD665-9F76-4177-A811-39C26D3B3B34&displaylang=en

   适用于 Windows 7 SP1 (PE 3.1) 的自动安装工具包 (AIK) 补充：

   http://www.microsoft.com/download/en/details.aspx?id=5188

   您可以单击上述链接找到安装的系统要求。
2. [可选] 将 WAIK 刻录到 DVD 或复制到闪存驱动器。
3. 从该工具包安装 Microsoft .NET Framework（NETFXx86 或 NETFXx64，视您的硬件而定）。
4. 从该工具包安装 Microsoft Core XML (MSXML) 5.0 或 6.0 分析器。
5. 从该工具包安装 Windows AIK。
6. 在同一计算机上安装可启动媒体生成器。

建议您熟悉一下 Windows AIK 提供的帮助文档。若要访问文档，请从“开始”菜单中选择 **Microsoft Windows AIK -> 文档**。

准备：WinPE 4.0

为了能够创建或修改 PE 4.0 映像，请在已安装 Windows 评估和部署工具包 (ADK) 的计算机上安装可启动媒体生成器。如果您没有带 ADK 的计算机，请按以下所示进行准备：

准备带 ADK 的计算机

1. 下载评估和部署工具包的安装程序。

   适用于 Windows 8 (PE 4.0) 的评估和部署工具包 (ADK)：
   http://www.microsoft.com/en-us/download/details.aspx?id=30652。

   您可以单击上述链接找到安装的系统要求。
2. 在计算机上安装评估和部署工具包。
3. 在同一计算机上安装可启动媒体生成器。

 Copyright © Acronis International GmbH, 2002-2013

将 Acronis 插件添加至 WinPE

若要将 Acronis 插件添加至 WinPE 2.x、3.x 或 4.0 ISO：

1. 将插件添加至现有的 Win PE ISO 时，可将 Win PE ISO 中的所有文件解压至硬盘上的单独文件夹中。
2. 通过选择**工具 > 创建可启动媒体**从管理中控台启动可启动媒体生成器或将其作为独立组件启动。
3. 如果计算机上未安装适用于 Windows 的代理程序，则指定许可证密钥或带许可证的许可证服务器。这些许可证不会经过分配或重新分配。它们决定对创建的媒体启用哪项功能。如果没有许可证，您只能创建用于从线上备份存储执行恢复的媒体。

   如果计算机上安装了适用于 Windows 的代理程序，则媒体将继承其功能，包括异机还原和重复数据删除。
4. 选择**可启动媒体类型： Windows PE**。

   创建新的 PE ISO 时：
   - 选择**自动创建 Windows PE 2.x、3.x 或 4.0**。
   - [可选] 若要创建 64 位可启动媒体，请选中**创建 x64 媒体**复选框（如果可用）。需要 64 位媒体启动使用统一可扩展固件接口 (UEFI) 的计算机。
   - 软件将运行适当的脚本并进入下一窗口。

   将插件添加到现有 PE ISO 时：
   - 选择**使用我指定的文件夹中的 WinPE 文件**
   - 指定 WinPE 文件所在的文件夹路径。
5. 为计算机网络适配器指定网络设置 (页 239)或选择 DHCP 自动配置。
6. [可选] 指定要添加至 Windows PE 的 Windows 驱动程序。

   计算机启动进入 Windows PE 后，驱动程序可以帮助您访问备份存档所在的设备。如果您使用 32 位 WinPE 发行版，则添加 32 位驱动程序；或者，如果您使用 64 位 WinPE 发行版，则添加 64 位驱动程序。

   您也可以在配置异机还原时指向添加的驱动程序。对于使用异机还原，请添加 32 位或 64 位驱动程序，具体取决于您计划恢复 32 位还是 64 位 Windows 操作系统。

   若要添加驱动程序：
   - 单击**添加**，然后指定对应 SCSI、RAID、SATA 控制器、网络适配器、磁带驱动器或其它设备的必要 *.inf 文件的路径。
   - 针对您要纳入生成的 WinPE 启动媒体中的每个驱动程序重复此操作。
7. 选择是创建 ISO 或 WIM 映像，还是上载服务器（Acronis PXE 服务器、WDS 或 RIS）上的媒体。
8. 指定所生成的映像文件的完整路径（包括文件名），或指定服务器并提供用于访问的用户名和密码。
9. 在摘要屏幕中查看您的设置，然后单击**继续**。
10. 使用第三方工具刻录 .ISO 到 CD 或 DVD，或将其复制到闪存驱动器。

当计算机启动进入 WinPE 时，Acronis Backup & Recovery 11.5 将自动启动。

从生成的 WIM 文件创建 PE 映像（ISO 文件）：

- 替换包含新创建的 WIM 文件的 Windows PE 文件夹中的默认 boot.wim 文件。对于上述例子，请键入：

```
copy c:\AcronisMedia.wim c:\winpe_x86\ISO\sources\boot.wim
```


Copyright © Acronis International GmbH, 2002-2013

- 使用 **Oscdimg** 工具。对于上述例子，请键入：

```
oscdimg -n -bc:\winpe_x86\etfsboot.com c:\winpe_x86\ISO c:\winpe_x86\winpe_x86.iso
```

有关自定义 Windows PE 的详细信息，请参阅“Windows 预安装环境用户指南 (Winpe.chm)”。

9.2 连接到从媒体启动的计算机

一旦计算机从可启动媒体启动，计算机终端将显示一个启动窗口，带有从 DHCP 获得的或根据预配置值设置的 IP 地址。

远程连接

若要远程连接计算机，在中控台菜单中选择**连接 -> 管理远程计算机**并指定其中一台计算机的 IP 地址。在创建可启动媒体时，请提供用户名和密码（如果已配置）。

本地连接

在可启动媒体上始终存在“Acronis Backup & Recovery 11.5 管理中控台”。任何能够物理访问计算机终端的人员都可以运行中控台并进行连接。只需在可启动代理程序的启动窗口中单击**运行管理中控台**。

9.3 在可启动媒体下工作

在通过可启动媒体启动的计算机上进行操作与在操作系统下进行备份和恢复非常相似。区别如下：

1. 在 Windows 格式的可启动媒体下，卷的驱动器号与在 Windows 中相同。在 Windows 中没有驱动器号的卷（如**系统保留**卷）按照它们在磁盘上的顺序自由分配代号。

   如果可启动媒体无法在计算机上检测到 Windows 或检测到多个，所有卷（包括没有驱动器号的卷）都将按照它们在磁盘上的顺序分配代号。这样，卷号可能与 Windows 中显示的不同。例如，可启动媒体下的 D:驱动器可能与 Windows 中的 E: 驱动器对应。

   请小心！为安全起见，建议为卷指定一个唯一名称。

2. Linux 样式可启动媒体会将本地磁盘和卷显示为尚未加载 (sda1, sda2...)。
3. 使用可启动媒体创建的备份具有简化文件名 (页 71)。只有使用标准文件命名方法将名称添加到现有存档，或者目标不支持简化文件名时，才会为备份分配标准名称。
4. Linux 格式的可启动媒体无法将备份写入 NTFS 格式的卷。如果要写入备份，请切换到 Windows 格式。
5. 选择**工具 > 更改卷表示形式**，即可在 Windows 和 Linux 格式的可启动媒体之间进行切换。
6. 在媒体 GUI 中没有**导航**树状图。使用**导航**菜单项在视图之间进行导航。
7. 无法预定任务；实际上，根本没有创建任何任务。如果您需要重复操作，则需要重新配置。
8. 日志的存留时间仅限于当前会话。您可将整个日志或筛选的日志条目保存到一个文件。
9. 集中式保管库未在**存档**窗口的文件夹树中显示。

   要访问受控保管库，请在**路径**字段中键入以下字符串：

   bsp://node_address/vault_name/archive_name/

   要访问非受控的集中式保管库，请键入保管库文件夹的完整路径。

 Copyright © Acronis International GmbH, 2002-2013

输入访问凭据后，您将在保管库中看到存档列表。

9.3.1 设置显示模式

对于从媒体启动的计算机，系统会根据硬件配置（监视器和图形卡规格）自动检测显示视频模式。如果因为某些原因未能正确检测到视频模式，将执行以下操作：

1. 在启动菜单中，按 F11。
2. 在命令提示符后添加以下命令：**vga=ask**，然后继续启动。
3. 从支持的视频模式列表中，键入编号（如：**318**）选择合适的视频模式然后按 ENTER。

如果您不希望每次从指定硬件配置上的媒体启动时均执行此步骤，请重新创建可启动媒体，方法是将适当的模式编号（在本例中为 **vga=0x318**）输入**内核参数**窗口中（详情请参阅可启动媒体生成器 (页 237)一节）。

9.3.2 配置 iSCSI 和 NDAS 设备

本节描述在可启动媒体下工作时如何配置 Internet 小型计算机系统接口 (iSCSI) 设备以及网络直接附加存储 (NDAS) 设备。

这些设备通过网络接口连接到计算机，并如同本地连接的设备显示。网络中的 iSCSI 设备通过其 IP 地址加以识别，NDAS 设备则通过其设备 ID 加以识别。

iSCSI 设备有时也称为 iSCSI 目标。在计算机和 iSCSI 目标之间提供交互操作的硬件或软件组件称为 iSCSI 启动器。iSCSI 启动器的名称通常由该设备主机的服务器管理员指定。

添加 iSCSI 设备

1. 在可启动媒体（基于 Linux 或基于 PE）中，运行管理中控台。
2. 单击**配置 iSCSI/NDAS 设备**(在基于 Linux 的媒体中)或**运行 iSCSI 安装程序**(在基于 PE 的媒体中）。
3. 提供 iSCSI 设备主机的 IP 地址和端口，以及 iSCSI 启动器的名称。
4. 如果主机要求进行验证，请为其指定用户名和密码。
5. 单击**确定**。
6. 从列表中选择 iSCSI 设备，然后单击**连接**。
7. 如果系统有提示，请提供访问 iSCSI 设备所需的用户名和密码。

添加 NDAS 设备

1. 在基于 Linux 的可启动媒体中，运行管理中控台。
2. 单击**配置 iSCSI/NDAS 设备**。
3. 在 **NDAS 设备**中，单击**添加设备**。
4. 指定 20 个字符的设备 ID。
5. 若要允许将数据写入设备，请提供长度为五个字符的写入密钥。如果没有这个密钥，设备将在只读模式下进行运作。
6. 单击**确定**。

Copyright © Acronis International GmbH, 2002-2013

9.4 基于 Linux 的可启动媒体中可用的命令和实用工具列表

基于 Linux 的可启动媒体包含下列命令和命令行实用工具，可在运行命令外壳时使用。若要启动命令外壳，在可启动媒体的管理中控台中按 CTRL+ALT+F2。

Acronis 命令行实用工具

- acrocmd
- acronis
- asamba
- lash

Linux 命令和实用工具

busybox	ifconfig	rm
cat	init	rmmod
cdrecord	insmod	route
chmod	iscsiadm	scp
chown	kill	scsi_id
chroot	kpartx	sed
cp	ln	sg_map26
dd	ls	sh
df	lspci	sleep
dmesg	lvm	ssh
dmraid	mdadm	sshd
e2fsck	mkdir	strace
e2label	mke2fs	swapoff
echo	mknod	swapon
egrep	mkswap	sysinfo
fdisk	more	tar
fsck	mount	tune2fs
fxload	mtx	udev
gawk	mv	udevinfo
gpm	pccardctl	udevstart
grep	ping	umount
growisofs	pktsetup	uuidgen
grub	poweroff	vconfig
gunzip	ps	vi

Copyright © Acronis International GmbH, 2002-2013

```
halt        raidautorun zcat
hexdump     readcd
hotplug     reboot
```

9.5 Acronis 启动恢复管理器

Acronis 启动恢复管理器是对位于 Windows 中的系统磁盘上或 Linux 中的 /boot 分区上的可启动代理程序 (页 382)的修改，配置为在启动时间按 F11 启动。这样无需单独媒体或网络连接，即可启动可启动应急工具。

Acronis 启动恢复管理器对移动用户而言尤为方便。如果出现故障，可重新启动计算机，等待出现提示“按 F11 运行 Acronis 启动恢复管理器...”，然后按 F11。程序将启动，您便可以执行恢复。

在外出时，您也可使用 Acronis 启动恢复管理器进行备份。

在安装有 GRUB 启动加载程序的计算机上，您需从启动菜单中选择 Acronis 启动恢复管理器，而不能通过按下 F11 操作。

激活

激活启用“按 F11 运行 Acronis 启动恢复管理器”启动提示（如果没有 GRUB 启动加载器）或将“Acronis 启动恢复管理器”项添加至 GRUB 菜单（如果有 GRUB）。

系统磁盘（或 Linux 中的 /boot 分区）应具有至少 100 MB 的可用空间以便激活 Acronis 启动恢复管理器。

激活 Acronis 启动恢复管理器将使用自身的启动代码覆盖主启动记录 (MBR)，除非您使用 GRUB 启动加载器且该加载程序安装在 MBR 中。因此，您可能需要重新激活第三方启动加载程序（如果已安装）。

在 Linux 环境下，使用启动加载程序（如 LILO）替代 GRUB 时，请考虑在激活 Acronis 启动恢复管理器前将其安装在 Linux 根（或启动）分区启动记录，不要安装在 MBR 上。否则，在激活后重新手动配置启动加载程序。

不要激活

禁用“按 F11 运行 Acronis 启动恢复管理器...”启动时间提示（或 GRUB 中的菜单项）。如果“Acronis 启动恢复管理器”没有激活，则启动失败时，您需要执行以下操作之一来恢复系统：

- 从单独可启动应急媒体启动计算机
- 从 Acronis PXE Server 或 Microsoft 远程安装服务 (RIS) 使用网络启动。

9.6 Acronis PXE 服务器

Acronis PXE 服务器允许通过网络使用 Acronis 可启动组件启动计算机。

网络启动：

- 消除了需要技术支持人员在现场向必须启动的系统中安装可启动媒体的麻烦
- 在组操作期间，相比使用物理可启动媒体，减少了启动多台计算机所需的时间。

Copyright © Acronis International GmbH, 2002-2013

使用 Acronis 可启动媒体生成器将可启动组件加载至 Acronis PXE 服务器。要加载可启动组件，（从管理中控台中选择**工具 > 创建可启动媒体**或者作为独立组件）启动可启动媒体生成器，然后遵循“可启动媒体生成器 (页 237)”章节中描述的逐步提示。

如果网络上有动态主机控制协议 (DHCP) 服务器，则可从 Acronis PXE 服务器启动多台计算机。然后，已启动的计算机的网络接口将自动获取 IP 地址。

限制：

Acronis PXE 服务器不支持 UEFI 启动加载器。

9.6.1 Acronis PXE 服务器安装

若要安装 Acronis PXE 服务器：

1. 请运行 Acronis Backup & Recovery 11.5 安装文件。
2. 从**集中式管理组件**列表中选择 Acronis PXE 服务器。
3. 依照屏幕上的指示操作。

安装之后，Acronis PXE 服务器立即作为服务运行。以后每次系统重新启动时，它将自动启动。您可采用与其他 Windows 服务相同的方式停止和启动 Acronis PXE 服务器。

9.6.2 设置计算机从 PXE 启动

对于裸机，只要 BIOS 支持网络启动即可。

对于硬盘上已有操作系统的计算机，必须配置 BIOS，以便网络接口卡为其第一启动设备，或至少在硬盘前启动。下面是一个合理配置 BIOS 的示例：如果未插入可启动媒体，计算机将从网络启动。

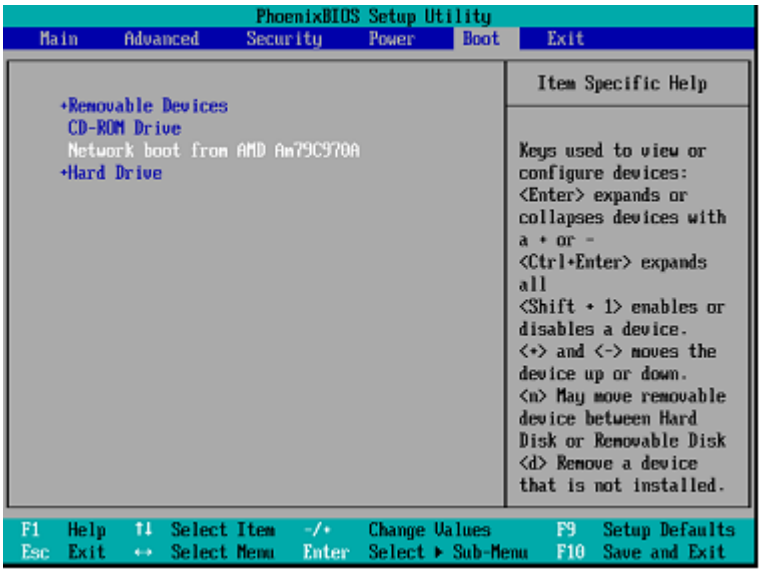

在一些版本的 BIOS 中，需要在启用网络界面卡后保存更改至 BIOS，以便在启动设备列表中显示网络界面卡。

如果硬件有多个网络界面卡，请确保将 BIOS 支持的卡插入网络电缆。

Copyright © Acronis International GmbH, 2002-2013

9.6.3 跨子网工作

若要启用 Acronis PXE 服务器以便在另一子网中工作的功能（跨交换机），请配置交换机以转送 PXE 流量。PXE 服务器 IP 地址按与 DHCP 服务器地址相同的方式，使用 IP 帮助程序逐个界面配置。有关详细信息，请参阅：http://support.microsoft.com/default.aspx/kb/257579。

Copyright © Acronis International GmbH, 2002-2013

10 磁盘管理

Acronis Disk Director Lite 是一种准备计算机磁盘/卷配置的工具，用于恢复由 Acronis Backup & Recovery 11.5 软件保存的卷映像。

有时在卷经过备份并且其映像被放置于安全存储中之后，计算机磁盘配置可能由于硬盘更换或硬件丢失而发生更改。在这类情况下，凭借 Acronis Disk Director Lite，用户即可重新创建必需的磁盘配置，以便将卷映像完全“按原样”恢复，或加入用户认为必需的磁盘或卷结构的变更。

在磁盘和卷上进行的所有操作都有一定的数据损坏的风险。必须非常小心地在系统、可启动或数据卷上执行操作，以免启动过程或硬盘数据存储出现任何可能的问题。

对硬盘和卷进行操作需要花费一定的时间，在这一过程中，断电、无意关闭计算机或意外按下'重启'按钮可能导致磁盘损坏和数据丢失。

所有 Windows XP 和 Windows 2000 中对动态磁盘卷的操作都要求 Acronis 受控计算机服务在拥有管理员权限的帐户下运行。

请采取所有必要的预防措施 (页 250)来避免可能的数据丢失。

10.1 支持的文件系统

Acronis Disk Director Lite 支持以下文件系统：

- FAT 16/32
- NTFS

如果需要在不同文件系统的卷上执行操作，请使用 Acronis Disk Director 的完整版本。该版本为管理带以下文件系统的磁盘和卷提供了更多的工具和实用程序：

- FAT 16/32
- NTFS
- Ext2
- Ext3
- HFS+
- HFSX
- ReiserFS
- JFS
- Linux SWAP

10.2 基本预防措施

若要避免任何可能的磁盘和卷结构损坏或数据丢失，请采取所有必要的预防措施并遵循下列简单的规则：

1. 备份要在其上创建或管理卷的磁盘。将您最重要的数据备份至另一个硬盘、网络共享或可移动媒体，这可让您安心地处理磁盘卷，因为您的数据非常安全。

 Copyright © Acronis International GmbH, 2002-2013

2. 测试您的磁盘，确保其功能完好并且没有损坏的扇区或文件系统错误。
3. 当运行其它具有低级别磁盘访问的软件时，请勿执行行任何磁盘/卷操作。运行 Acronis Disk Director Lite 之前，请关闭这些程序。

凭借这些简单的预防措施，您就可以避免意外的数据丢失。

10.3运行 Acronis Disk Director Lite

您可以在 Windows 或可启动媒体中运行 Acronis Disk Director Lite。

局限性。Acronis Disk Director Lite 在 Windows 8、Windows Server 2012 和基于 WinPE 4.0 的可启动媒体中不可用。

在 Windows 下运行 Acronis Disk Director Lite

如果运行 Acronis Backup & Recovery 11.5 管理中控台，并将其连接到受控计算机上，中控台的**导航**树中将显示**磁盘管理**视图，由此您便可启动 Acronis Disk Director Lite。

从可启动媒体运行 Acronis Disk Director Lite

可在裸机、无法启动的计算机或非 Windows 系统的计算机上运行 Acronis Disk Director Lite。若要执行此操作，从使用“Acronis 可启动媒体生成器”创建的可启动媒体 (页 382)启动计算机，运行管理中控台，然后单击**磁盘管理**。

10.4为磁盘管理选择操作系统

在拥有两个或多个操作系统的计算机上，磁盘和卷的显示取决于当前所运行的操作系统。

卷在不同的 Windows 操作系统中可能会有不同的字母。例如，当启动相同计算机上安装的另一 Windows 操作系统时，卷 E:可能显示为 D:或 L:。（也有可能此卷在该计算机上安装的任一 Windows 操作系统下拥有相同的字母 E:。）

Windows 操作系统中创建的动态磁盘在另一 Windows 操作系统中被视为**外部磁盘**，或者可能不受此操作系统的支持。

当您需要在此计算机上执行磁盘管理操作时，必须指定将显示磁盘布局和将执行磁盘管理操作的操作系统。

当前选定的操作系统的名称将显示在中控台工具栏上**当前磁盘布局用于：**之后。单击操作系统名称，在**操作系统选择**窗口中选择另一操作系统。在可启动媒体下，单击**磁盘管理**后会出现此窗口。将根据您选择的操作系统显示磁盘布局。

10.5'磁盘管理'视图

Acronis Disk Director Lite 可通过中控台的**磁盘管理**视图进行控制。

视图的上部含有一个磁盘和卷的表格，可让您排序数据、自定义列和使用工具栏。这个表格显示磁盘数量以及指定代号、标签、类型、容量、可用空间大小、已用空间大小、文件系统和各卷的状态。工具栏包含启动**撤销**、**重做**和**执行**操作的图标，这些操作用于待处理操作 (页 263)。

 Copyright © Acronis International GmbH, 2002-2013

视图底部的图示面板也将以矩形显示所有磁盘和卷的基本数据（标签、代号、大小、状态、类型和文件系统）。

视图的两部分均显示了可用于创建卷的所有未分配的磁盘空间。

开始操作

可开始任何操作：

- 从卷或磁盘上下文菜单（均在图表和图示面板中）
- 从中控台的**磁盘管理**菜单
- 从**操作和工具**窗格上的**操作**栏

请注意，上下文菜单、**磁盘管理**菜单和**操作**栏中的可用操作列表依据所选卷或磁盘类型而定。这一点对未分配空间同样适用。

显示操作结果

您刚刚计划的任何磁盘或卷操作的结果将会立即在中控台的**磁盘管理**视图上显示。例如，如果您创建了一个卷，这将会立即在表格以及视图底部的图表中显示。包括更改卷代号或标签在内的任何卷更改也会立即在视图中显示。

10.6 磁盘操作

Acronis Disk Director Lite 包括下列可在磁盘上执行的操作：

- 磁盘初始化 (页 252) - 初始化添加到系统的新硬件
- 基本磁盘克隆 (页 253) - 从源基本 MBR 磁盘将完整的数据传输到目标磁盘
- 磁盘转换：MBR 至 GPT (页 255) - 将 MBR 分区表转换为 GPT
- 磁盘转换：GPT 至 MBR (页 255) - 将 GPT 分区表转换为 MBR
- 磁盘转换：基本至动态 (页 256) - 将基本磁盘转换为动态磁盘
- 磁盘转换：动态至基本 (页 256) - 将动态磁盘转换为基本磁盘

Acronis Disk Director 完整版将提供更多有关处理磁盘的工具和实用工具。

Acronis Disk Director Lite 必须拥有目标磁盘的独占访问权。这表示在同一时间其他任何磁盘管理实用工具（如'Windows 磁盘管理'实用工具）都无法访问该磁盘。若收到一则消息告知您无法封锁该磁盘，则请关闭使用该磁盘的磁盘管理应用程序，然后重新开启。若无法确定哪一应用程序使用该磁盘，则全部关闭。

10.6.1 磁盘初始化

如果将任何新磁盘添加到计算机，Acronis Disk Director Lite 将通知配置更改并扫描添加的磁盘并将之列入磁盘和卷列表。如果磁盘尚未初始化，或者可能采用计算机系统未知的文件结构，这表示您无法在该磁盘安装任何程序，也不能存储任何文件。

Acronis Disk Director Lite 将会检测到系统无法使用该磁盘，并提示您进行磁盘初始化。**磁盘管理**视图会将新检测到的硬件显示为一个带有灰色图标的灰色块，由此表示系统无法使用该磁盘。

 Copyright © Acronis International GmbH, 2002-2013

如果需要初始化磁盘：

1. 选择要初始化的磁盘。
2. 右键单击选定的卷，然后在上下文菜单中单击**初始化**。您将进入**磁盘初始化**窗口，此窗口将提供诸如磁盘编号、容量和状态等基本硬件详细信息，以帮助您选择可能执行的操作。
3. 在此窗口中，您将设置磁盘分区方案（MBR 或 GPT）和磁盘类型（基本或动态）。新的卷状态将立即在中控台的**磁盘管理**视图中以图形方式显示。
4. 单击**确定**，您可添加磁盘初始化的待处理操作。

（若要完成添加的操作，则必须执行 (页 263)该操作。未执行待处理操作而退出程序将会取消该操作。）

初始化之后，所有的磁盘空间仍然未分配，所以仍无法用于安装程序或文件存储。若要使用该磁盘，照常继续执行**创建卷**操作。

如果决定更改磁盘设置，可使用标准 Acronis Disk Director Lite 磁盘工具稍后进行更改。

10.6.2 基本磁盘克隆

有时，需要将所有的磁盘数据传输到新磁盘上。这可能是因为需要扩展系统卷、开始新的系统布局或由于硬件故障而转移磁盘。在任何情况下，进行**克隆基本磁盘**操作的原因可以概括为，必须将源磁盘的所有数据按原样完全传输至目标磁盘。

Acronis Disk Director Lite 仅可对基本 MBR 磁盘进行此操作。

若要计划**克隆基本磁盘**操作：

1. 选择要克隆的磁盘。
2. 选择克隆操作的目标磁盘。
3. 选择克隆方法并指定高级选项。

新的卷结构将立即在**磁盘管理**视图中以图形方式显示。

*建议在复制系统磁盘之前停用活动的 Acronis 启动恢复管理器 (页 380) (ASRM)。否则所复制的操作系统可能不能启动。您可以在复制完成后再次激活 ASRM。如果不能停用，请选择**保持原样**的方法复制磁盘。*

选择源磁盘和目标磁盘

该程序将显示分区磁盘列表并要求用户选择源磁盘，即这个磁盘的数据将传输到另一磁盘。

下一步骤是选择克隆操作的目标磁盘。如果磁盘大小将足够容纳源磁盘中的所有数据而没有任何丢失，该程序可让用户选择一个磁盘。

如果被选为目标的磁盘上存在数据，用户将看到警告：**“所选的目标磁盘不为空。其卷上的数据将被覆盖。”**，即目前所选目标磁盘上的所有数据将丢失，无法挽回。

克隆方法和高级选项

克隆基本磁盘操作通常意味着将源磁盘中的信息**“按原样”**传输到目标磁盘。因此，如果目标磁盘与源磁盘大小相同或甚至容量更大，则有可能将源磁盘中存储的信息按原样传输到目标磁盘中。

 Copyright © Acronis International GmbH, 2002-2013

但是由于可用的硬件较多，目标磁盘的大小可能与源磁盘有所不同。如果目标磁盘更大，则建议通过选择**按比例调整卷大小**选项调整源磁盘卷的大小以避免在目标磁盘上留下未分配的空间。“按原样”**克隆基本磁盘**选项还将被保留，但默认克隆方法将以按比例扩大所有**源**磁盘卷，因此**目标**磁盘上不会有未分配的空间。

如果目标磁盘较小，则**按原样**克隆选项将不可用，并将强制按比例调整**源**磁盘卷的大小。该程序将分析**目标**磁盘以确定是否其大小将足够容纳**源**磁盘中的所有数据而没有任何丢失。如果这种按比例调整**源**磁盘卷大小的传输可行，且没有任何数据丢失，将允许用户继续进行。如果由于磁盘大小限制，即使按比例调整卷大小，将**源**磁盘中的所有数据安全地传输至**目标**磁盘仍然无法实现，那么**克隆基本磁盘**操作则将无法进行，用户将不能继续。

如果您要克隆含有**系统卷**的磁盘，请注意**高级选项**。

通过单击**完成**，您可添加磁盘克隆的待处理操作。

（若要完成添加的操作，则必须执行 (页 263)该操作。未执行待处理操作而退出程序将会取消该操作。）

使用高级选项

当克隆含有**系统卷**的磁盘时，需要在目标磁盘卷上确保操作系统可启动。这表示操作系统必须具备与磁盘 NT 签名相符的系统卷信息（如卷代号），此类信息在 MBR 磁盘记录中保存。但 NT 签名相同的两个磁盘是无法在同一个操作系统内正常运作的。

如果计算机上有两个磁盘拥有相同的 NT 签名，并包含一个系统卷，操作系统通过第一个磁盘启动运行，然后发现第二个磁盘上的相同签名后，会自动新生成一个唯一的 NT 签名，并分配给第二个磁盘。因此，第二个磁盘上的所有卷都将丢失代号，所有磁盘路径都将失效，而且程序将无法查找到上面的文件。磁盘上的操作系统就将无法启动。

若要在目标磁盘卷上确保系统可启动，您有下列两种选择：

1. 复制 NT 签名 - 为目标磁盘提供与注册表项相符的源磁盘 NT 签名，并将其复制在目标磁盘上。
2. 保留 NT 签名 - 保留旧目标磁盘签名并根据签名更新操作系统。

如果您需要复制 NT 签名：

1. 选择**复制 NT 签名**复选框。您会看到警告：“如果硬盘上有操作系统，再次启动计算机前，从计算机上卸载源硬盘驱动器或者目标硬盘驱动器。否则，操作系统将从第一个磁盘上启动，而第二个磁盘上的操作系统将无法启动。”将自动选择并禁用**克隆操作后关闭计算机**复选框。
2. 单击**完成**以添加待处理操作。
3. 在工具栏上，单击**执行**，然后在**待处理操作**窗口中单击**继续**。
4. 请等待操作完成。
5. 请等待直至计算机关闭。
6. 从计算机上断开源硬盘驱动器或目标硬盘驱动器。
7. 启动计算机。

如果您需要保留 NT 签名：

1. 必要时，单击以不选择**复制 NT 签名**复选框。
2. 必要时，单击以不选择**克隆操作后关闭计算机**复选框。

 Copyright © Acronis International GmbH, 2002-2013

3. 单击**完成**以添加待处理操作。
4. 在工具栏上，单击**执行**，然后在**待处理操作**窗口中单击**继续**。
5. 请等待操作完成。

10.6.3 磁盘转换：MBR 至 GPT

在下列情况下，您可能希望将 MBR 基本磁盘转换为 GPT 基本磁盘：

- 如果您需要一个磁盘上装有 4 个以上的主卷。
- 如果您需要更高的磁盘可靠性，以防止任何可能的数据损坏。

如果您需要将基本 MBR 磁盘转换为基本 GPT 磁盘：

1. 选择一个要转换为 GPT 的基本 MBR 磁盘。
2. 右键单击所选卷，然后在上下文菜单中单击**转换为 GPT**。
   您将看到警告窗口，告知您即将转换 MBR 至 GPT。
3. 通过单击**确定**，您将添加 MBR 转换至 GPT 磁盘的待处理操作。

（若要完成添加的操作，则必须执行 (页 263)该操作。未执行待处理操作而退出程序将会取消该操作。）

请注意：GPT 分区磁盘会分区区域的末尾保留一定的空间用作备份区域，这用来存储 GPT 标题和分区表的副本。如果磁盘已满，卷大小不能自动减少，从 MBR 磁盘转换至 GPT 磁盘的操作将无法进行。

该操作是不可逆的。如果您有一个主卷并且属于 MBR 磁盘，首先将磁盘转换为 GPT 磁盘，然后再转换回 MBR 磁盘，则该卷将成为逻辑卷并将不能再作为系统卷使用。

如果您打算安装不支持 GPT 磁盘的操作系统，也可以通过同一菜单项将磁盘反向转换为 MBR 磁盘，该操作名称将列为**转换为 MBR**。

动态磁盘转换：MBR 至 GPT

Acronis Disk Director Lite 不支持动态磁盘 MBR 至 GPT 的直接转换。但是，为了达到目的，您可通过使用该程序执行下列转换：

1. MBR 磁盘转换：动态至基本 (页 256)使用**转换为基本**操作。
2. 基本磁盘转换：MBR 至 GPT 使用**转换为 GPT** 操作。
3. GPT 磁盘转换：基本至动态 (页 256)使用**转换为动态**操作。

10.6.4 磁盘转换：GPT 至 MBR

如果您打算安装不支持 GPT 磁盘的操作系统，可将 GPT 磁盘转换为 MBR 磁盘，该操作名称将列为**转换为 MBR**。

如果您需要将 GPT 磁盘转换为 MBR 磁盘：

1. 选择要转换为 MBR 的 GPT 磁盘。
2. 右键单击所选卷，然后在上下文菜单中单击**转换为 MBR**。
   您将看到警告窗口，告知您即将转换 GPT 至 MBR。

 Copyright © Acronis International GmbH, 2002-2013

将为您解释所选磁盘从 GPT 转换为 MBR 后，系统发生的改变。例如，如果该转换将停止系统正在访问的磁盘，进行转换后系统将停止加载或所选 GPT 磁盘上的某些卷无法通过 MBR 访问（如，位于磁盘开始位置的卷容量超过 2 TB），则将在此处警告您有关此类损坏。

请注意，如果一个卷属于要转换的 GPT 磁盘，在转换操作后将变成逻辑卷，并且该操作是不可逆的。

3. 通过单击**确定**，您将添加 GPT 转换至 MBR 磁盘的待处理操作。

（若要完成添加的操作，则必须执行 (页 263)该操作。未执行待处理操作而退出程序将会取消该操作。）

10.6.5 磁盘转换：基本至动态

在下列情况下，您可能希望将基本磁盘转换为动态磁盘：

- 如果您计划将磁盘用作动态磁盘组的一部分。
- 如果您需要为数据存储提高磁盘可靠性。

如果您需要将基本磁盘转换为动态磁盘：

1. 选择要转换为动态磁盘的基本磁盘。
2. 右键单击所选卷，然后在上下文菜单中单击**转换为动态**。您将看到最后警告，通知您正要将基本磁盘转换为动态磁盘。
3. 如果在此警告窗口中单击**确定**，转换将立即执行，如有需要，计算机将重新启动。

请注意：动态磁盘将占用物理磁盘的最后空间来存储数据库，包括各动态卷的四个级别的描述（卷-组件-分区-磁盘）。如果在转换为动态磁盘过程中，发现基本磁盘已满并且其卷大小不能自动减少，基本磁盘转换至动态磁盘的操作将失败。

如果决定将动态磁盘恢复为基本磁盘，例如，如果您要在计算机上开始使用不支持动态磁盘的操作系统，可使用相同菜单项转换磁盘，但该操作此时的名称为**转换为基本**。

系统磁盘转换

基本磁盘转换为动态磁盘后，Acronis Disk Director Lite 不需要重启操作系统，如果：

1. 磁盘上装有单个 Windows 2008/Vista 操作系统。
2. 计算机运行该操作系统。

将含有系统卷的基本磁盘转换为动态磁盘需要花费一定的时间，在这一过程中，断电、无意关闭计算机或意外按下'重启'按钮可能导致磁盘无法启动。

与“Windows 磁盘管理器”相反，该程序可确保执行操作后磁盘上的**离线操作系统**可启动。

10.6.6 磁盘转换：动态至基本

您可能希望将动态磁盘转换回基本磁盘，例如，如果您要在计算机上开始使用不支持动态磁盘的操作系统。

如果您需要将动态磁盘转换为基本磁盘：

1. 选择要转换为基本磁盘的动态磁盘。

 Copyright © Acronis International GmbH, 2002-2013

2. 右键单击所选卷，然后在上下文菜单中，单击**转换为基本**。您将看到最后警告，通知您正要将动态磁盘转换为基本磁盘。

   如果所选磁盘由动态转换为基本，将告知您系统将会发生的改变。例如，如果该转换将停止操作系统正在访问的磁盘，进行转换后系统将停止加载，或者如果您要转换为基本的磁盘包含任何仅受动态磁盘支持的卷类型(除'简单'卷外的所有卷类型)，则将在此处警告您转换过程中可能出现的数据损坏。

   请注意，对于包含跨区卷、带区卷或 RAID-5 卷的动态磁盘，该操作不可用。

3. 如果单击此警告窗口中的**确定**，转换将立即执行。

转换完成后，磁盘空间的最后 8Mb 将被保留，供今后从基本磁盘至动态磁盘的转换使用。

在某些情况下，可能的未分配空间与建议的最大卷大小可能有所不同(例如，当一个镜像的大小建立另一个镜像的大小时，或磁盘空间的最后 8Mb 为今后从基本至动态磁盘的转换而保留)。

系统磁盘转换

动态磁盘转换为基本磁盘后，Acronis Disk Director Lite 不需要重启操作系统，如果：

1. 磁盘上装有单个 Windows 2008/Vista 操作系统。
2. 计算机运行该操作系统。

将含有系统卷的动态磁盘转换为基本磁盘需要花费一定的时间，在此过程中，断电、无意关闭计算机或意外按下'重启'按钮都可能导致磁盘无法启动。

与'Windows 磁盘管理器'相反，该程序可确保：

- 磁盘包含的卷**带有简单或镜像卷的数据**时，可将动态磁盘安全转换为基本磁盘
- 在多启动系统中，操作过程中**脱机的**系统也可以启动

10.6.7 更改磁盘状态

更改磁盘状态操作适用于 Windows Vista SP1、Windows Server 2008、Windows 7 操作系统，并应用于当前磁盘布局 (页 251)。

以下磁盘状态之一会始终显示在磁盘名称旁边的磁盘图形视图中。

- **联机**

  联机状态表示磁盘可在读写模式下访问。这是正常的磁盘状态。要使磁盘可在只读模式下访问，选择磁盘并从**操作**菜单中选择**更改磁盘状态为脱机**，将其状态更改为脱机。

- **脱机**

  脱机状态表示磁盘可在只读模式下访问。若要使选定的脱机磁盘恢复联机，请从**操作**菜单中选择**更改磁盘状态为联机**。
  如果磁盘状态为脱机，且磁盘名称显示为**丢失**，则表示操作系统无法找到或识别磁盘。磁盘可能损坏或已切断电源。有关如何使脱机和丢失的磁盘恢复联机的信息，请参阅下面的 Microsoft 知识库文章：http://technet.microsoft.com/en-us/library/cc732026.aspx。

10.7 卷操作

Acronis Disk Director Lite 包括下列可在卷上执行的操作：

 Copyright © Acronis International GmbH, 2002-2013

- 创建卷 (页 258) - 在“创建卷向导”的帮助下创建新卷。
- 删除卷 (页 261) - 删除所选卷。
- 设为活动 (页 261) - 将所选卷设为“活动”，以便计算机能够使用安装在该卷上的操作系统启动。
- 更改代号 (页 262) - 更改所选卷的代号。
- 更改标签 (页 262) - 更改所选卷的标签。
- 格式化卷 (页 263) - 格式化卷，为其提供必要的文件系统。

Acronis Disk Director 完整版将提供更多有关处理卷的工具和实用工具。

Acronis Disk Director Lite 必须拥有目标卷的独占访问权。这表示在同一时间其他任何磁盘管理实用工具（如'Windows 磁盘管理'实用工具）都无法访问该磁盘。若收到一则消息告知您无法封锁该卷，则请关闭使用该磁盘的卷管理应用程序，然后重新开启。若无法确定哪一应用程序使用该卷，则全部关闭。

10.7.1 创建卷

您可能需要一个新卷来：

- 以'完全按原样'配置恢复先前保存的备份副本；
- 分开保存类似文件的集合 — 例如，在单独的卷上保存 MP3 集合或视频文件；
- 在特殊卷上保存其他卷/磁盘上的备份（映像）；
- 在新卷上安装新的操作系统（或交换文件）；
- 将新硬件添加至计算机。

在 Acronis Disk Director Lite 中，创建卷的工具是**创建卷向导**。

动态卷的类型

简单卷

用一个物理磁盘上的可用空间创建的卷。它可包括磁盘的一个区域或几个区域，实际上由逻辑磁盘管理器 (LDM) 联合在一起。这在可靠性、速度和容量方面没有任何提升。

跨区卷

在可用磁盘空间上建立的磁盘区，这些磁盘空间是将几个物理磁盘通过 LDM 以虚拟方式连接在一起形成的。最多可将 32 个磁盘包括在一个卷中，从而克服了硬件大小的限制，但如果只有一个磁盘发生故障，所有的数据都将丢失，并且如果不破坏整个卷，则无法删除跨区卷的任何部分。因此，跨区卷不具有更高的可靠性，也不能提供更好的 I/O 传输速率。

带区卷

有时被称为 RAID 0 的卷，包含同等大小的数据条带，写入卷中的各磁盘；这意味着若要创建一个带区卷，用户将需要两个或更多的动态磁盘。带区卷中的磁盘不必完全相同，但是在您要包括进卷中的各个磁盘上必须有未使用的空间，并且卷大小将取决于最小空间的大小。通常，访问带区卷上的数据要比访问单个物理磁盘上的相同数据更快，因为 I/O 分散在多个磁盘上。

创建带区卷可改善性能，但没有提高可靠性 - 它们不包含冗余信息。

镜像卷

Copyright © Acronis International GmbH, 2002-2013

一个磁盘上的所有信息被复制在另一个磁盘上，以提供数据冗余。一个磁盘上的所有信息被复制在另一个磁盘上，以提供数据冗余。几乎任何卷都可以生成镜像，包括系统和启动卷，如果其中一个磁盘发生故障，仍可从剩余的磁盘访问数据。遗憾的是，使用镜像卷受到硬件大小和性能的限制更高。

镜像带区卷

一种具有容错能力的卷，有时也称为 RAID 1+0，结合了带区卷布局的高速 I/O 传输速度和镜像卷类型冗余的优势。但仍具有镜像体系结构固有的明显缺点 - 磁盘对卷大小比率较低。

RAID-5

一种具有容错能力的卷，其数据以等量方式存储于由三个或更多磁盘组成的阵列中。其磁盘不必完全相同，但是卷中各磁盘上的可用未分配空间的块区必须大小相同。奇偶校验信息（发生故障后可用于重建数据的计算值）同样也以等量方式存储于磁盘阵列中。并且它始终存储在不同的磁盘上，而非数据本身。若物理 磁盘发生故障，位于该磁盘上的 RAID-5 信息可通过余下的数据及 奇偶校验信息来重新创建。RAID-5 具有更高的可靠性，并凭借高于镜像卷的磁盘对卷大小比率，能够克服物理磁盘的大小限制。

创建卷向导

创建卷向导可让您创建任何类型的卷（包括系统和活动）、选择文件系统、标签、指定代号并提供其他磁盘管理功能。

向导页面可让您输入操作参数，进行逐步操作，如果需要更改任何先前选择的选项，也可返回到之前的任何步骤。为了帮助您选择，每个参数都附带详细说明。

如果您要创建卷：

通过选择**向导**栏上的**创建卷**来运行**创建卷**向导，或右键单击任何的未分配空间并在出现的上下文菜单中选择**创建卷**。

选择创建的卷类型

第一步，您必须指定要创建的卷类型。下列卷类型可用：

- 基本
- 简单卷/跨区卷
- 带区卷
- 镜像
- RAID-5

为了让您更好理解每个可用卷的体系结构的优点和局限，将为您提供每个卷类型的简要说明。

*如果目前安装在此计算机上的操作系统不支持所选的卷类型，您将看到相应的警告。在这种情况下，**下一步**按钮将被禁用，您必须选择另一卷类型以继续新卷创建。*

单击**下一步**按钮后，将继续前进到向导的下一页：选择目标磁盘 (页 259)。

选择目标磁盘

向导下一页将提示您选择磁盘，该磁盘的空间将用来创建卷。

 Copyright © Acronis International GmbH, 2002-2013

若要创建基本卷：

- 选择目标磁盘并指定在其上创建基本卷的未分配空间。

若要创建简单卷/跨区卷：

- 选择一个或多个在其上创建卷的目标磁盘。

若要创建镜像卷：

- 选择两个在其上创建卷的目标磁盘。

若要创建带区卷：

- 选择两个或多个在其上创建卷的目标磁盘。

若要创建 RAID-5 卷：

- 选择三个在其上创建卷的目标磁盘。

选定磁盘后，向导将计算将生成卷的最大大小，根据所选磁盘上的未分配空间的大小和先前决定的卷类型的要求而定。

如果计划创建**动态**卷并选择一个或几个**基本**磁盘作为其目标磁盘，您将看到一个警告，通知您所选磁盘将自动转换为动态磁盘。

如有需要，将根据生成卷的所选类型，提示您在选择中添加必要数量的磁盘。

如果单击**上一步**按钮，将返回到上一页：选择创建的卷类型 (页 259)。

如果单击**下一步**按钮，将继续到下一页：设置卷大小 (页 260)。

设置卷大小

在向导的第三页，您将能够根据先前的选择来定义生成卷的大小。若要在最小和最大值之间选择所需的大小，使用滑块或在特殊窗口中输入最小和最大值之间的所需值，或单击特定名号，并使用光标按住并拖动磁盘图片的边框。

最大值通常包括最大可能的未分配空间。在某些情况下，可能的未分配空间与建议的最大卷大小可能有所不同（例如，当一个镜像的大小建立另一个镜像的大小时，或磁盘空间的最后 8Mb 为今后从基本至动态磁盘的转换而保留）。

对于基本卷，如果磁盘上留有一些未分配的空间，您也可在磁盘上选择新卷的位置。

如果单击**上一步**按钮，将返回到上一页：选择目标磁盘 (页 259)。

如果单击**下一步**按钮，将继续到下一页：设置卷选项 (页 260)。

设置卷选项

您可在向导下一页上指定卷**代号**（默认 - 字母表的第一个可用字母），还可选择指定**标签**（默认 – 无）。也可在此处指定**文件系统**和**簇大小**。

向导将会提示您选择其中一个 Windows 文件系统：FAT16（如果卷大小被设为超过 2 GB，则禁用）、FAT32（如果卷大小被设为超过 32 GB，则禁用）、NTFS 或将卷保持为**未格式化**。

设置簇大小时，您可在每个文件系统预设的容量范围内选择任何数字。请注意，程序建议簇大小最好适合卷的所选文件系统。

 Copyright © Acronis International GmbH, 2002-2013

如果您正在创建一个可以成为系统卷的基本卷，此页面将有所不同，会让您有机会选择卷**类型 — 主**（**活动主**）或**逻辑**。

通常，选择**主**是为了在该卷上安装操作系统。如果您要在这个卷上安装在启动计算机时启动的操作系统，则选择**活动**（默认）值。如果没有选择**主**按钮，**活动**选项将处于未激活状态。如果该卷用于数据存储，选择**逻辑**。

一个基本磁盘可包含最多四个主卷。如果它们已经存在，磁盘将必须转换为动态，否则**活动**和**主**选项将被禁用，您将只能选择**逻辑**卷类型。警告消息将向您通知，安装在该卷上的操作系统将无法启动。

当设置新卷标签时如果使用的字符不被当前安装的操作系统支持，您将收到相应的警告，并且**下一步**按钮将被禁用。您必须更改标签才能继续新卷的创建。

如果单击**上一步**按钮，将返回到上一页：设置卷大小 (页 260)。

如果单击**完成**按钮，将完成操作计划。

若要执行计划的操作，在工具栏上单击**执行**，然后在**待处理操作**窗口中单击**继续**。

如果您为 FAT16/FAT32 设置 64K 的簇大小或为 NTSF 设置 8KB-64KB 的簇大小，Windows 可加载该卷，但某些程序（如安装程序）可能会错误地计算其磁盘空间。

10.7.2 删除卷

这个版本的 Acronis Disk Director Lite 具有精简的功能，因为这主要是为了准备裸机系统以便恢复先前保存的卷映像。重新调整卷大小和使用现有卷的可用空间创建新卷的功能仅在软件完整版上提供，因此，在不更改现有磁盘配置的情况下，删除现有的卷有时可能是使用该版本获取必要磁盘空间的唯一方法。

删除卷后，其空间将被添加到未分配空间中。这可用于创建新卷或更改另一卷的类型。

如果您需要删除卷：

1. 选择一个硬盘和要删除的卷。
2. 在**操作**侧栏列表中选择**删除卷**或类似的项目，或单击工具栏上的**删除所选卷**图标。

   如果该卷含有任何数据，您将看到警告，通知该卷上所有的信息将被覆盖，无法挽回。

3. 通过在**删除卷**窗口中单击**确定**，将添加删除卷的待处理操作。

（若要完成添加的操作，则必须执行 (页 263)该操作。未执行待处理操作而退出程序将会取消该操作。）

10.7.3 设置活动卷

如果您有几个主卷，必须指定一个作为启动卷。为此，您可将一个卷设为活动卷。一个磁盘只能有一个活动卷，因此，如果您将一个卷设为活动卷，之前的活动卷将自动取消。

如果您需要设置一个活动卷：

1. 在基本 MBR 磁盘上选择一个要设置为活动卷的主卷。
2. 右键单击所选卷，然后在上下文菜单中单击**标记为活动**。

   如果系统中没有其他活动卷，将添加设置活动卷的待处理操作。

 Copyright © Acronis International GmbH, 2002-2013

请注意，由于设置新的活动卷，先前活动卷的代号可能会被更改，并且某些安装的程序可能停止运行。

3. 如果系统中有另一个活动卷，您将看到警告，即必须首先将先前的活动卷设置为非活动。通过在**警告**窗口中单击**确定**，将添加设置活动卷的待处理操作。

请注意：即使新的活动卷上有'操作系统'，在某些情况下，计算机也无法从该卷启动。您必须确认将新卷设为活动卷。

（若要完成添加的操作，则必须执行 (页 263)该操作。未执行待处理操作而退出程序将会取消该操作。）

新的卷结构将立即在**磁盘管理**视图中以图形方式显示。

10.7.4 更改卷代号

启动时，Windows 操作系统将指定硬盘卷的代号（C:、D: 等）。应用程序和操作系统使用这些代号来查找卷上的文件和文件夹。

连接另一个磁盘以及在现有磁盘上创建或删除卷，可能更改您的系统配置。因此，某些应用程序可能停止正常工作，或者可能无法自动找到并打开用户文件。为了避免这种情况，您可手动更改由操作系统自动指定的卷代号。

如果您需要更改由操作系统指定的卷代号：

1. 选择要更改代号的卷。
2. 右键单击所选卷，然后在上下文菜单中单击**更改代号**。
3. 在**更改代号**窗口选择一个新代号。
4. 通过在**更改代号**窗口中单击**确定**，将添加指定卷代号的待处理操作。

   （若要完成添加的操作，则必须执行 (页 263)该操作。未执行待处理操作而退出程序将会取消该操作。）

新的卷结构将立即在**磁盘管理**视图中以图形方式显示。

10.7.5 更改卷标签

卷标签是一个可选属性。这是为了便于识别而指定给卷的名称。例如，卷可称为系统 - 装有操作系统的卷，或程序 - 装应用程序的卷、数据 - 装数据的卷等等。但这并不意味着只有符合标签名称所标明的数据类型才能存储在该卷上。

在 Windows 中，卷标签在 Windows 资源管理器的磁盘和文件夹树状图中显示：卷标 1(C:)、卷标 2(D:)、卷标 3(E:) 等。卷标 1、卷标 2 和卷标 3 为卷标签。卷标签在所有应用程序的对话框中显示，以便打开或保存文件。

如果您需要更改卷标签：

1. 右键单击所选卷，然后单击**更改标签**。
2. 在**更改标签**窗口的文本字段中输入新的标签。
3. 通过在**更改标签**窗口中单击**确定**，将添加更改卷标的待处理操作。

当设置新卷标签时如果使用的字符不被当前安装的操作系统支持，您将收到相应的警告，并且**确定**按钮将被禁用。您必须使用受支持的字符才能继续更改卷标签。

 Copyright © Acronis International GmbH, 2002-2013

（若要完成添加的操作，则必须执行 (页 263)该操作。未执行待处理操作而退出程序将会取消该操作。）

新的卷标签将立即在中控台的**磁盘管理**视图中以图形方式显示。

10.7.6 格式化卷

如果希望更改卷的文件系统，则可能需要格式化卷：

- 以节约更多的空间，这些空间由于使用 FAT16 或 FAT32 文件系统的簇大小而失去
- 作为一种快速而又较为可靠的销毁此卷上数据的方式

如果您希望格式化卷：

1. 选择要格式化的卷。
2. 右键单击所选卷，然后在上下文菜单中单击**格式化**。

   您将被转至**格式化卷**窗口，在此您可设置新的文件系统选项。您可选择下列 Windows 文件系统之一：FAT16（如果卷大小超过 2 GB，则禁用）、FAT32（如果卷大小超过 2 TB，则禁用）或 NTFS。

   如有需要，您将可在文本窗口中输入卷标签：默认该窗口为空。

   设置簇大小时，您可在每个文件系统预设的容量范围内选择任何数字。请注意，程序建议簇大小最好适合卷的所选文件系统。
3. 如果单击**确定**以继续**格式化卷**操作，将添加格式化卷的待处理操作。

   （若要完成添加的操作，则必须执行 (页 263)该操作。未执行待处理操作而退出程序将会取消该操作。）

新的卷结构将在**磁盘管理**视图中以图形方式显示。

如果您为 FAT16/FAT32 设置 64K 的簇大小或为 NTSF 设置 8KB-64KB 的簇大小，Windows 可加载该卷，但某些程序（如安装程序）可能会错误地计算其磁盘空间。

10.8 待处理操作

所有由用户以手动模式或借助向导准备的操作均视为待处理操作，直到用户发出永久更改的具体命令。在此之前，Acronis Disk Director Lite 将仅显示新的卷结构，这是计划在磁盘和卷上执行的操作所产生的结果。这种方法可让您控制所有计划的操作、复核计划的更改，以及必要时在执行之前取消操作。

为防止在磁盘上执行任何无意的更改，程序首先将显示所有待处理操作的列表。

磁盘管理视图中的工具栏上含有启动**撤销**、**重做**和**执行**操作的图标，这些操作用于待处理操作。这些操作也可从中控台的**磁盘管理**菜单来启动。

所有计划的操作将被添加至待处理操作列表。

撤销操作可让您撤销列表中最近的操作。当列表不为空时，该操作可用：

重做操作可让您恢复被撤销的最后待处理操作。

 Copyright © Acronis International GmbH, 2002-2013

执行操作可将您转至**待处理操作**窗口，您可在此查看待处理操作列表。单击**继续**将开始执行。选择**继续**操作后，您将无法撤销任何行动或操作。也可通过单击**取消**来取消执行。将不会对待处理操作列表作出任何更改。

不执行待处理操作而退出 Acronis Disk Director Lite 将有效取消这些操作，所以当尝试不执行待处理操作而退出**磁盘管理**时，您将看到相应的警告。

Copyright © Acronis International GmbH, 2002-2013

11 通过磁盘级备份保护应用程序

本节描述如何使用磁盘级备份保护 Windows 服务器上运行的应用程序。

此信息对物理计算机和虚拟机都有效，无论虚拟机是执行监控程序级备份还是从来宾操作系统中进行的备份，都不受影响。

磁盘级备份可潜在保护任何具有 VSS 感知功能的应用程序；而 Acronis 已测试了以下应用程序的保护：

- Microsoft Exchange Server
- Microsoft SQL Server
- Active Directory（Active Directory 域服务）
- Microsoft SharePoint

使用应用程序服务器的磁盘备份

磁盘或卷备份将磁盘或卷文件系统作为整体进行存储。因此，它存储操作系统启动所需的所有信息。它还存储所有应用程序文件，包括数据库文件。您可以根据情况用各种方法使用这种备份。

- 如果发生灾难，您可以恢复整个磁盘以确保操作系统和应用程序启动和运行。
- 如果操作系统完好，您可能需要将应用程序数据库还原至先前的状态。为此，请恢复数据库文件，然后使用应用程序的原生工具以使应用程序承认数据库。
- 您可能只需要提取某个数据项目，例如 Microsoft SharePoint 服务器备份中的 PDF 文档。在这种情况下，您可以临时将备份的卷加载到应用程序服务器文件系统，然后使用应用程序的原生工具以提取该项目。

11.1 备份应用程序服务器

为了保护应用程序服务器，请创建备份计划或使用**立即备份**功能（如“备份” (页 50)部分所述）。

使用数据库的应用程序都需要采取一些简单的措施来保证磁盘备份中的应用程序数据一致性。

备份整个计算机

数据库可能存储在多个磁盘或卷中。为了确保备份中包含了所有必要文件，请备份整个计算机。此举可保证在您今后添加更多数据库或重新定位日志文件时使应用程序处于受保护状态。

如果您确定数据库及其关联文件始终位于相同卷内，您可以选择只备份这些卷。或者，您也可以选择为系统卷和用来存储数据的卷创建单独的备份计划。无论是哪一种情况，请确保所有包含必要文件的卷都包括在备份中。有关如何查找数据库路径的说明，请参阅“定位数据库文件” (页 267)。

如果应用程序数据库位于多台计算机上，请按照相同的预定时间备份所有计算机。例如，将属于 SharePoint 场的所有 SQL Server 都包含到按照固定的预定时间运行的集中式备份计划中。

使用卷影复制 (VSS)

应使用 Microsoft 卷影复制服务 (VSS) 确保备份中数据库文件的一致性。如果不使用 VSS，文件可能处于“崩溃一致”状态；也就是说，在进行恢复后，系统会处于与备份开始时发生断电情

Copyright © Acronis International GmbH, 2002-2013

况下相同的状态。尽管此类备份对于大部分应用程序而言已经足够好，但使用数据库的应用程序将无法从“崩溃一致”状态启动。

VSS 提供程序会通知 VSS 可感知的应用程序，备份即将开始。这确保到 Acronis Backup & Recovery 11.5 拍摄数据快照时已完成所有数据库事务。从而确保得到的备份中数据库的一致状态。

Acronis Backup & Recovery 11.5 可以使用多种 VSS 提供程序。对于 Microsoft 产品，Microsoft 软件卷影复制提供程序是最佳选择。

在物理机上使用 VSS

在物理机上，可以配置使用 VSS。这一规则同样适用于从来宾操作系统内备份的虚拟机。如果出厂预设值发生了更改，不再是默认值，您需要手动使用 VSS 启用该设置。

您还需要确保打开了对应应用程序的 VSS 编写器。在 Windows Small Business Server 2003 中，Exchange 编写器默认为关闭。有关如何打开它的说明，请参阅以下 Microsoft 知识库文章 http://support.microsoft.com/kb/838183/。

*要在计算机上创建的任何计划备份中默认启用 **VSS** 的使用：*

1. 将中控台连接至计算机。
2. 在顶层菜单中，选择**选项** > **默认备份和恢复选项** > **默认备份选项** > **卷影复制服务**。
3. 单击**使用卷影复制服务**。
4. 在**快照提供程序**列表中，单击**软件 - 系统提供程序**。

当中控台连接至管理服务器后，您可以为已注册的所有计算机设置相同的默认设置。

在虚拟机上使用 VSS

在进行监控程序级虚拟机备份时，不能配置使用 VSS。如果相应的来宾系统中安装了 VMware 工具或 Hyper-V 集成服务，则始终使用 VSS。

进行监控程序级备份通常都会要求安装这些工具/服务。如果您在备份 ESX(i) 虚拟机时遇到提及“静态快照”的错误，通常可以选择重新安装或更新 VMware 工具并重新启动虚拟机。有关详细信息，请参阅 http://kb.acronis.com/content/4559。

截断事务日志

Active Directory 通常使用循环日志记录。通过使用**启用 VSS 完整备份**选项 (页 120)，可以截断其他 VSS 感知应用程序（Microsoft SQL Server 除外）的日志。此选项在安装有适用于 Windows 的代理程序的物理机和虚拟机上有效。

其他可用的解决方案包括：

1. 手动或使用脚本截断日志。有关更多信息，请参阅“截断事务日志” (页 270)
2. 对于 Microsoft Exchange Server，请使用适用于 Microsoft Exchange Server 的专用代理程序。
3. 对于 Microsoft SQL Server，请使用适用于 Microsoft SQL Server 的代理程序（单个传递）。

针对应用程序的专门建议

请参阅“备份应用程序服务器时的最佳操作” (页 273)。

 Copyright © Acronis International GmbH, 2002-2013

11.1.1 定位数据库文件

本部分介绍如何查找应用程序数据库文件。

我们建议您找出数据库文件路径并将其存储在安全的地方。这样可以节省您在恢复应用程序数据时所花费的时间和精力。

SQL Server 数据库文件

SQL Server 数据库有三类文件：

- 主数据文件 - 默认使用 **.mdf** 扩展名。每个数据库都有一个主数据文件。
- 辅助数据文件 - 默认使用 **.ndf** 扩展名。辅助数据文件可选。有些数据库根本没有辅助数据文件，另外一些数据库则可能有若干个。
- 日志文件 - 默认使用 **.ldf** 扩展名。每个数据库至少有一个日志文件。

确保所有包含上述文件的卷都包括在备份中。例如，如果数据库位于 C:\Program Files\Microsoft SQL Server\MSSQL.1\MSSQL\Data\，日志文件位于 F:\TLs\，则需同时备份 C:\ 卷和 F:\ 卷。

使用 Transact-SQL 确定实例的所有数据库文件的路径

可以“按原样”使用以下 Transact-SQL 脚本，以确定实例的所有数据库文件的路径。

```
Create Table ##temp
(
    DatabaseName sysname,
    Name sysname,
    physical_name nvarchar(500),
    size decimal (18,2),
    FreeSpace decimal (18,2)
)
Exec sp_msforeachdb '
Use [?];
Insert Into ##temp (DatabaseName, Name, physical_name, Size, FreeSpace)
    Select DB_NAME() AS [DatabaseName], Name,  physical_name,
     Cast(Cast(Round(cast(size  as  decimal)  *  8.0/1024.0,2)  as  decimal(18,2))  as
nvarchar) Size,
    Cast(Cast(Round(cast(size as decimal) * 8.0/1024.0,2) as decimal(18,2)) -
        Cast(FILEPROPERTY(name, ''SpaceUsed'') * 8.0/1024.0 as decimal(18,2)) as
nvarchar) As FreeSpace
    From sys.database_files'
Select * From ##temp
drop table ##temp
```

使用 SQL Server Management Studio 确定数据库文件的位置

默认位置

除非您对路径进行了手动自定义，否则 SQL Server 数据库文件位于其默认位置。查找数据库文件的默认位置：

1. 运行 Microsoft SQL Server Management Studio 并连接至必要实例。
2. 右键单击实例名称，然后选择**属性**。
3. 打开**数据库设置**页面，查看在**数据库默认位置**部分指定的路径。

Copyright © Acronis International GmbH, 2002-2013

自定义位置

如果对 SQL Server 数据库文件位置进行了自定义，请按照以下说明继续操作。

1. 在 Microsoft SQL Server Management Studio 中，展开必要实例。
2. 右键单击数据库，然后单击**属性**。此操作将打开**数据库属性**对话框。
3. 在**选择页面**窗格中，单击**文件**，查看在**数据库文件**部分指定的路径。

Exchange Server 数据库文件

Exchange 数据库有三类文件：

- **数据库文件 (.edb)**

  包括消息标题、消息文本和标准附件。

  Exchange 2003/2007 数据库使用两种文件：.edb（文本数据）和 .stm（MIME 数据）。
- **事务日志文件 (*.log)**

  包括对数据库所做更改的历史记录。只有在更改被安全地记录后，才能写入数据库文件中。此方法将确保在出现突然的数据库中断时，能够在一致状态下对数据库进行可靠恢复。

  每个日志文件的大小为 1024 KB（或在 Exchange 2003 中为 5120 KB）。当活动日志文件大小达到 1024 KB 时，Exchange 将关闭该日志文件并创建一个新的日志文件。
- **检查点文件 (.chk)**

  跟踪 Exchange 将记录信息写入数据库文件的进度。

要查找数据库文件和日志文件路径，请按照以下说明继续操作。

Exchange 2010

使用 Exchange Management Shell 执行以下命令：

```
Get-MailboxDatabase | Format-List -Property Name, EdbFilePath, LogFolderPath
```

Exchange 2007

使用 Exchange Management Shell 执行以下命令：

- 获取数据库文件路径：

  ```
  Get-MailboxDatabase | Format-List -Property Name, EdbFilePath, StorageGroup
  ```
- 获取日志文件路径：

  ```
  Get-MailboxDatabase | ForEach { Get-StorageGroup $_.StorageGroupName | Format-List
  -Property Name, LogFolderPath }
  ```

Exchange 2003

1. 启动 Exchange System Manager。
2. 单击**管理组**。

   注意事项：如果“管理组”没有出现，可能是还没打开。要打开管理组，右键单击 **Exchange 组织**，然后单击**属性**。单击以选中“显示管理组”复选框。

3. 要查找事务日志位置，请执行以下操作：

   a. 右键单击存储组，然后单击**属性**。

   b. 在**常规**选项中，**您将看到事**务日志位置。

Copyright © Acronis International GmbH, 2002-2013

4. 要查找数据库文件位置 (*.edb)，请执行以下操作：
   a. 展**开所需的存**储组。
   b. 右键单击数据库，然后单击**属性**。
   c. 在**数据库**选项卡中，**您将看到数据**库文件位置和**数据**库流文件位置。

Active Directory 数据库文件

Active Directory 数据库由以下文件组成：

1. **NTDS.dit**（数据库文件）
2. **Edb.chk**（检查点文件）
3. **Edb*.log**（事务日志）
4. **Res1.log** 和 **Res2.log**（两个预留日志文件）

这些文件通常位于域控制器的 **%systemroot%\NTDS** 文件夹（如 C:\Windows\NTDS）。但它们的位置是可以配置的。数据库文件和事务日志可以存储在不同卷中。确保这些卷都包括在备份内。

要确定数据库文件和事务日志的当前位置，请在以下注册表项中检查 **DSA 数据库文件**和**数据库日志文件路径**的值：

```
HKEY_LOCAL_MACHINE\SYSTEM\CurrentControlSet\Services\Netlogon\Parameters
```

SharePoint 数据库文件

SharePoint 可将内容、辅助 SharePoint 服务的数据及场配置存储在 Microsoft SQL Server 数据库中。

查找 SharePoint 2010 中的数据库文件

1. 打开**中心管理**站点。
2. 选择**升级和迁移** > **查看数据库状态**。您将看到所有数据库的 SQL 实例和数据库名称。
3. 使用 Microsoft SQL Server Management Studio 确认必要的数据库文件。有关详细说明，请参阅“SQL Server 数据库文件” (页 267)。

查找 SharePoint 2007 中的内容数据库文件

1. 打开**中心管理**站点。
2. 选择**应用程序管理** > **内容数据库**。
3. 选择 Web 应用程序。
4. 选择数据库。在打开的页面中，您将看到数据库服务器和数据库名称。记下它们或复制到文本文件。
5. 对 Web 应用程序的其它数据库重复步骤 4。
6. 对其它 Web 应用程序重复步骤 3-5。
7. 使用 Microsoft SQL Server Management Studio 确认数据库文件。有关详细说明，请参阅“SQL Server 数据库文件” (页 267)。

查找 SharePoint 2007 中的配置或服务数据库文件

1. 打开**中心管理**站点。
2. 选择**应用程序管理** > **创建或配置该场的共享服务**。

Copyright © Acronis International GmbH, 2002-2013

3. 右键单击共享服务提供程序，然后选择**编辑属性**。在打开的页面中，您将看到数据库服务器和数据库名称。记下它们或复制到文本文件。
4. 对其它共享服务提供程序重复步骤 3。
5. 使用 Microsoft SQL Server Management Studio 确认数据库文件。有关详细说明，请参阅 “SQL Server 数据库文件” (页 267)。

11.1.2 截断事务日志

本部分介绍如何在使用磁盘备份保护 Microsoft Exchange 和 Microsoft SQL Server 时截断事务日志。

对 SQL 服务器的建议也适用于 Microsoft SharePoint 场中包括的 SQL 服务器。Active Directory 数据库通常使用循环日志记录，因此它们无需日志截断。

SQL Server 事务日志截断和日志文件缩小

Acronis Backup & Recovery 11.5 不会在创建磁盘备份后截断事务日志。如果您不使用 Microsoft SQL Server 的本地备份引擎或是能自动管理事务日志的任何第三方备份解决方案，您可以通过以下方法来管理日志。

- **事务日志截断**。日志截断功能将不活动的虚拟日志文件（仅含不活动的日志记录）清空，供新日志记录再次使用。截断功能可以防止物理日志文件继续增加，但不能减少其大小。

  有关截断功能的更多信息，请参阅以下文章：
  http://technet.microsoft.com/en-us/library/ms189085(v=sql.105)
- **日志文件缩小**。日志文件缩小功能可通过删除不活动的虚拟日志文件来减少日志文件的物理大小。缩小功能在日志截断之后最有效。

  有关缩小的更多信息，请参阅以下文章：
  http://technet.microsoft.com/en-us/library/ms178037(v=sql.105)

使用 SQL Server Management Studio 进行日志截断

当您将数据库切换至简单恢复模式时，事务日志将自动截断。

1. 将数据库切换至简单恢复模式：
   a. **运行** Microsoft SQL Server Management Studio **并**连接至实例。
   b. 右键单击数据库，然后单击**属性**。此操作**将打开数据库属性**对话框。
   c. 在**选择页面**窗格中，单击**选项**。
   d. 在**恢复模式**列表框中，选择**简单**模式列表。
2. 事务日志文件将自动截断。
3. 按照步骤 1 中所述的相同方式，将数据库切换回完整或大容量日志恢复模式。

自动进行日志截断和缩小

您可使用脚本自动执行上述截断操作并（可选地）进行日志文件缩小。如果您将该脚本添加至备份后命令 (页 114)，日志将在备份后立即截断并缩小。此方法假设您具备编写 Transact-SQL 脚本的技能并且熟悉 `sqlcmd` 实用工具。

有关 Transact-SQL 和 `sqlcmd` 的更多信息，请参阅以下文章：

- 使用 Transact-SQL：http://technet.microsoft.com/en-us/library/ms189826(v=sql.90)

 Copyright © Acronis International GmbH, 2002-2013

- 使用 sqlcmd 实用工具：http://technet.microsoft.com/en-us/library/ms170572(SQL.90).aspx

对 SQL 实例自动进行事务日志截断和缩小

1. 使用以下模板创建能够截断并缩小实例数据库日志文件的脚本：

```
USE database_name
ALTER DATABASE database_name SET RECOVERY SIMPLE;
DBCC SHRINKFILE(logfile_name);
ALTER DATABASE database_name SET RECOVERY FULL;
```

   在最后一个字符串中，SET RECOVERY 值取决于具体数据库的原始恢复模式，该值可为 FULL 或 BULK_LOGGED。

   具有两个数据库（TestDB1 和 TestDB2）的实例示例：

```
USE TestDB1;
ALTER DATABASE TestDB1 SET RECOVERY SIMPLE;
DBCC SHRINKFILE(TestDB1_log);
ALTER DATABASE TestDB1 SET RECOVERY FULL;

USE TestDB2;
ALTER DATABASE TestDB2 SET RECOVERY SIMPLE;
DBCC SHRINKFILE(TestDB2_log);
ALTER DATABASE TestDB2 SET RECOVERY BULK_LOGGED;
```

2. 将以下 sqlcmd 命令添加至备份后命令 (页 114)：

```
sqlcmd -S myServer\instanceName -i C:\myScript.sql
```

   其中：

   - myServer - 服务器的名称
   - instanceName - 实例的名称
   - C:\myScript.sql - 步骤 1 中所创建的脚本文件的路径。

对多个 SQL 实例自动进行事务日志截断和缩小

如果计算机中有多个实例且您想对这些实例应用上述过程，请按照以下说明操作：

1. 为每个实例创建一个单独的脚本文件（如，C:\script1.sql 和 C:\script2.sql）。
2. 创建将包含对应实例相关命令的批处理文件（如，C:\truncate.bat）：

```
sqlcmd -S myServer\instance1 -i C:\script1.sql
sqlcmd -S myServer\instance2 -i C:\script2.sql
```

3. 在备份后命令中，指定该批处理文件的路径。

Exchange 服务器事务日志截断

关于 Microsoft Exchange Server 日志

在向数据库文件提交事务之前，Exchange 会将该事务记录到事务日志文件中。为跟踪已将哪些记录过的事务提交至数据库，Exchange 使用检查点文件。一旦事务被提交至数据库且使用检查点文件进行跟踪，数据库将不再需要日志文件。

如果不删除日志文件，这些文件最终将占用掉所有可用磁盘空间，在将这些日志文件从磁盘中清除掉之前，只能离线使用 Exchange 数据库。使用循环日志记录并不是适合生产环境的最佳操作。如果启用了循环日志记录，Exchange 会在第一个日志文件的数据提交至数据库后覆盖此日志文件，您只能恢复最近一次备份的数据。

我们建议您在备份 Exchange 服务器后删除日志文件，因为日志文件已随其它文件一起进行了备份。因此，您将可在恢复之后前后滚动查看数据库。

 Copyright © Acronis International GmbH, 2002-2013

有关事务日志记录的更多信息，请参阅 http://technet.microsoft.com/en-us/library/bb331958.aspx。

使用启用 VSS 完整备份选项截断日志

最轻松的日志截断方法是使用**启用 VSS 完整备份** (页 120)备份选项（**选项** > **默认备份和恢复选项** > **默认备份选项** > **卷影复制服务** > **启用 VSS 完整备份**）。在大多数情况下建议使用这种方法。

如果不希望启用此选项（例如，您需要保留在计算机上运行的其他 VSS 感知应用程序的日志），请遵循以下建议。

离线数据库日志截断

正常关闭后，数据库状态一致且数据库文件完整独立。这意味着您可以删除数据库或存储组的所有日志文件。

删除事务日志文件：

1. 卸载数据库（在 Exchange 2010 中）或存储组的所有数据库（在 Exchange 2003/2007 中）。如需更多信息，请参阅:
   - Exchange 2010：http://technet.microsoft.com/en-us/library/bb123903
   - Exchange 2007：http://technet.microsoft.com/en-us/library/bb124936(v=exchg.80)
   - Exchange 2003：http://technet.microsoft.com/en-us/library/aa996179(v=exchg.65)
2. 删除数据库或存储组的所有日志文件。
3. 加载已经卸载过的一个或多个数据库。

   如需更多信息，请参阅:
   - Exchange 2010：http://technet.microsoft.com/en-us/library/bb123587.aspx
   - Exchange 2007：http://technet.microsoft.com/en-us/library/aa998871(v=exchg.80).aspx
   - Exchange 2003：http://technet.microsoft.com/en-us/library/aa995829(v=exchg.65)

线上数据库日志截断

这种方法很适合那些经常使用且无法卸载的数据库。如果数据库处于使用状态，您只能安全删除那些已经将数据提交至数据库的事务日志文件。请勿删除那些尚未将数据提交至数据库的日志文件，这些文件对于在意外关闭情况下恢复数据库的一致性非常重要。

删除已提交的事务日志

1. 使用 `Eseutil` 工具确定哪些日志已经提交至数据库：
   a. 执行 `eseutil /mk <path to checkpoint file>` 命令，其中 `<path to checkpoint file>` 是所需数据库或存储组的检查点文件的路径。
   b. 查看输出中的 `Checkpoint` 字段。例如，您应当会看到类似这样的内容：

   ```
   CheckPoint:(0x60B, 7DF, 1C9)
   ```

   第一个数字 0x60B 表示当前日志文件的十六进制日志生成编号。这意味着编号值小于此编号的所有日志文件均已提交至数据库。
2. 删除编号值小于当前日志文件编号的所有日志文件。例如，您可以安全地删除 Enn0000060A.log、Enn00000609.log 以及编号更小的文件。

Copyright © Acronis International GmbH, 2002-2013

在备份之后进行日志截断

您可以使用脚本自动进行上述截断过程。如果您将该脚本添加至备份后命令 (页 114)，日志将在备份后立即截断。

这种方法假定您具备编写脚本的技能并且熟悉 Acronis Backup & Recovery 11.5 命令行实用工具 (acrocmd)。有关 acrocmd 的详细信息，请参阅命令行参考。

脚本中应包含以下步骤：

1. 使用 mount 命令加载含有必要数据库的卷。

   模板：

   ```
   acrocmd mount --loc=<路径> --credentials=<用户名>,<密码> --arc=<存档名称> --volume=<卷编号> --letter=<代号>
   ```

   示例：

   ```
   acrocmd mount --loc=\\bkpsrv\backups --credentials=user1,pass1 --arc=my_arc --volume=1-1 --letter=Z
   ```

2. 在已加载的卷中，使用 Eseutil 工具确定哪些日志已经提交至数据库。前文“线上数据库日志截断”的步骤 1 中介绍了具体步骤。
3. 在相应的线上数据库或存储组中，删除备份中那些编号值小于当前日志文件编号的所有日志文件。
4. 使用 umount 命令卸载已加载的卷。

11.1.3 备份应用程序服务器时的最佳操作

Exchange 服务器备份

如果您未使用 Microsoft Exchange Server 2010 SP2，建议定期检查 Exchange 数据库文件的一致性。

在 Exchange 中，一致性检查是通过运行 Eseutil /K 来执行的。此操作验证所有 Exchange 数据库的页面级完整性以及所有数据库页面和日志文件的校验和。验证过程很耗时。有关使用 Eseutil /K 的信息，请参阅：
http://technet.microsoft.com/en-us/library/bb123956(v=exchg.80)。

您可以在备份前或备份后执行一致性检查。

- **备份前**。此操作可确保您不会备份已经受损的 Exchange 数据库文件。

  a. 卸载数据库。

  b. **运行** Eseutil /K **并**查看验证结果。

  c. 如果**数据**库一致，请再次加载这些数据库并运行备份。否则，请修复受损的数据库。

  有关加载和卸载数据库的更多信息，请参阅“截断 Exchange 服务器事务日志” (页 271)部分。

- **备份后**。此方法的优点是：您不必卸载常用数据库。但是，在备份中执行的一致性检查速度会比对位于磁盘上的数据库进行一致性检查的速度慢很多。

  在“只读”模式下从磁盘备份加载 (页 229)卷（包含所需的数据库文件），并运行 Eseutil /K。

 Copyright © Acronis International GmbH, 2002-2013

如果校验和不匹配或是检测到文件标头损坏，请修复受损的数据库，然后再重新执行备份。

提示。 Acronis 针对 Microsoft Exchange 备份提供专用产品– 适用于 Microsoft Exchange Server 的 Acronis Backup & Recovery 11.5。当使用该产品时，适用于 Exchange 的代理程序会对要备份的数据库自动执行一致性检查，并在校验和不匹配或文件标头损坏时自动跳过该数据库。与该代理程序不同，`Eseutil /K` 验证服务器上所有 Exchange 数据库的页面。

Active Directory 备份

Active Directory 服务使用域控制器的文件系统上的数据库。如果域具有两个或多个域控制器，则不断在它们之间复制数据库中存储的信息。

要备份的卷

要备份 Active Directory，备份域控制器的以下卷：

- 系统卷和启动卷
- Active Directory 数据库和事务日志 (页 269)所在的卷
- 具有 SYSVOL 文件夹的卷。此文件夹的默认位置为 **%SystemRoot%\SYSVOL**。要确定此文件的当前位置，请检查以下注册表项中的 **Sysvol** 值：

  ```
  HKEY_LOCAL_MACHINE\SYSTEM\CurrentControlSet\Services\Netlogon\Parameters
  ```

备份的考虑事项

当设置和执行 Active Directory 备份时，请确保：

- 备份须**至少每月进行。**如果域只有一个域控制器，我们建议您至少每天创建一份备份。
- 您的最新备份**不得超过墓碑寿命的一半。**默认墓碑寿命为 60 天或 180 天，具体取决于您在其中创建域的操作系统。不管最新的备份是完整还是增量备份，您都可以从任一备份执行成功的恢复。
- 可以**根据任何以下事件创建附加备份：**
  - Active Directory 数据库和/或事务日志被移至另一位置。
  - 升级了域控制器上的操作系统，或安装了服务包.
  - 安装了更改 Active Directory 数据库的修补程序。
  - 管理员更改了墓碑寿命。

  此附加备份的原因是无法从先前的备份成功恢复 Active Directory。

SharePoint 数据备份

Microsoft SharePoint 场由前端 Web 服务器和 Microsoft SQL Server 组成。

前端 Web 服务器是运行 SharePoint 服务的主机。有些前端 Web 服务器可能彼此相同（如，运行 Web 服务器的前端 Web 服务器）。你不必备份所有相同的前端 Web 服务器，只须备份不相同的前端 Web 服务器。

为了保护 SharePoint 数据库，您需要备份属于该场的所有 Microsoft SQL Sever 和所有不相同的 Web 前端服务器。备份应当按相同的预定时间完成。由于配置数据库必须与其它数据库同步，因此需要做到这一点。例如，若内容数据库中包含某个站点的数据而配置数据库的最新备份中没有该数据，当恢复配置数据库后，此站点将成为孤立对象。

Copyright © Acronis International GmbH, 2002-2013

如果您有高级版 Acronis Backup & Recovery 11.5，最轻松的 SharePoint 场备份方法是“创建集中式备份计划” (页 327)章节中描述的集中式备份计划，或使用**立即备份**功能（如“立即备份” (页 326)章节中所述）。在单机版 Acronis Backup & Recovery 11.5 中，在为该场的每台服务器创建备份计划 (页 50)时，您必须指定一致的预定时间。

11.2 恢复 SQL Server 数据

如果发生灾难，您可以通过从磁盘备份中还原其所有磁盘来恢复整个 SQL Server。如果您遵循了“备份应用程序服务器” (页 265)章节中概述的建议，则所有 SQL Server 服务将启动和运行，无需额外操作。服务器数据将还原至其备份时的状态。

要将备份的数据库转回生产，请从磁盘备份恢复数据库文件。有关详情，请参阅“从磁盘备份恢复 SQL Server 数据库文件” (页 275)。

如果您只是想临时访问已备份的数据库进行数据挖掘或数据提取操作，请加载磁盘备份并访问所需数据。有关详情，请参阅“从磁盘备份访问 SQL Server 数据库” (页 275)。

11.2.1 从磁盘备份恢复 SQL Server 数据库

本节描述如何从磁盘备份恢复 SQL Server 数据库。

有关如何查找数据库路径的说明，请参阅“SQL Server 数据库文件” (页 267)。

恢复 SQL Server 数据库

1. 将中控台连接至您要执行此操作的计算机。
2. 导航至含有磁盘备份（具有 SQL Server 数据库文件）的保管库。
3. 单击**数据视图**选项卡。在**显示**列表中，单击**文件夹/文件**。
4. 选择所需的 SQL Server 数据库文件，单击**恢复**。默认情况下，数据将还原至最新备份的状态。如果您需要选择将数据还原至另一个时间点，请使用**版本**列表。
5. 在**恢复内容**部分的恢复页面中：
   a. 在**数据路径**下选择**自定义**。
   b. 在**浏览**部分指定**将用来恢复文件的目**标文件夹。

   注意事项：我们建议您将 SQL Server 数据库文件恢复至 SQL Server 的本地文件夹，这是因为早于 SQL Server 2012 的所有 SQL Server 版本均不支持位于网络共享中的数据库。

   c. **将其余**设置保持“原样”，然后单击**确定**以执行恢复。
6. 完成恢复后，按照“连接 SQL Server 数据库” (页 276)部分所述连接数据库。

   详细信息。如果您因为任何原因没有恢复所有的 SQL Server 数据库文件，您将无法连接数据库。但是，Microsoft SQL Server Management Studio 将告知您所缺失文件的所有路径和名称，并将帮助您确认构成数据库的具体文件。

11.2.2 从磁盘备份访问 SQL Server 数据库

如果您想访问 SQL Server 数据进行数据挖掘或其它短期操作，您可以使用**加载映像**操作而不是执行恢复。只需在“读/写”模式下从磁盘备份（映像）加载卷（包含所需的数据库文件），您即可连接数据库、修改数据库文件并像在物理磁盘中一样使用这些内容。

Copyright © Acronis International GmbH, 2002-2013

如果磁盘备份存储在本地文件夹（CD、DVD 或蓝光光盘这类光学媒体除外）、Acronis 安全区或网络共享中，您可以加载卷。

将磁盘备份内包含的数据库连接至 SQL Server

1. 将控制台连接至其中安装了适用于 Windows 的代理程序的 SQL Server。
2. 在主菜单中，选择**操作** > **加载映像**。
3. 在**加载内容**部分，选择源存档并指定备份。
4. 在**加载设置**部分：
   a. 在**加载**中，选择**共享此计算机的所有用户**。
   b. 选择包含 SQL Server **数据**库文件的卷。有**关如何**查找数据库路径的说明，请参阅“SQL Server **数据**库文件” (页 267)。
   c. 选择**读/写**访问模式。
   d. 指定**将分配**给所加载卷的驱动器代号。
5. 加载卷之后，按照“连接 SQL Server 数据库” (页 276)部分中的说明直接从所加载的卷中连接数据库。
6. 对新连接的数据库执行所需操作。
7. 在完成必要操作后，使用 Microsoft SQL Server Management Studio 将数据库从实例中分离。要执行此操作，请右键单击该数据库，选择**任务** > **分离**。
8. 卸载已加载的卷：
   a. 在主菜单中，选择**导航** > **加载的映像**。
   b. 选择映像，单击**卸载**。

   详细信息。当以“读/写”模式加载映像时，Acronis Backup & Recovery 11.5 会创建新的增量备份。强烈建议您删除此增量备份。

11.2.3 连接 SQL Server 数据库

本部分介绍如何使用 SQL Server Management Studio 连接 SQL Server 中的数据库。一次只能连接一个数据库。

连接数据库需要任何以下权限：**创建数据库**、**创建任何数据库**或**修改任何数据库**。通常，这些权限已授予给实例的 **sysadmin** 角色。

连接数据库

1. 运行 Microsoft SQL Server Management Studio。
2. 连接至所需的 SQL Server 实例，然后展开该实例。
3. 右键单击**数据库**，单击**连接**。
4. 单击**添加**。
5. 在**定位数据库文件**对话框中，查找并选择数据库的 .mdf 文件。
6. 在**数据库详细信息**部分，确保找到了其它的数据库文件（.ndf 和 .ldf 文件）。

   详细信息。对于以下情况，可能无法自动找到 SQL Server 数据库文件：
   - 它们不在默认位置，或者它们与主数据库文件 (.mdf) 不在同一文件夹下。解决方案：在**当前文件路径**栏中，手动指定所需文件的路径。

Copyright © Acronis International GmbH, 2002-2013

- 您恢复了构成数据库的部分文件。解决方案：从备份中恢复缺少的 SQL Server 数据库文件。

7. 找到所有文件后，单击**确定**。

11.3 恢复 Exchange 服务器数据

如果发生灾难，您可以通过从磁盘备份中还原其所有磁盘来恢复整个 Exchange Server。如果您遵循了“备份应用程序服务器” (页 265)章节中概述的建议，则所有 Exchange Server 服务将启动和运行，无需额外操作。服务器数据将还原至其备份时的状态。

通过使用 Acronis Backup & Recovery 11.5，您可以从磁盘备份恢复 Exchange 数据库文件。要使数据库联机，请加载它。有关详细信息，请参阅“加载 Exchange Server 数据库” (页 277)。

如果需要对单个邮箱或其项目执行精细恢复，请在 Exchange 2010 中将还原的数据库加载为恢复数据库 (RDB)，或在 Exchange 2003/2007 中加载至恢复存储组 (RSG)。有关详细信息，请参阅“邮箱的精细恢复” (页 278)。

11.3.1 从磁盘备份恢复 Exchange Server 数据库文件

本节描述如何使用 Acronis Backup & Recovery 11.5 从磁盘备份恢复 Exchange Server 数据库文件。

有关如何查找数据库路径的说明，请参阅“Exchange Server 数据库文件” (页 268)。

恢复 Exchange Server 数据库

1. 将中控台连接至您要执行此操作的计算机。
2. 导航至含有磁盘备份（具有 Exchange 数据库文件）的保管库。
3. 单击**数据视图**选项卡。在**显示**列表中，单击**文件夹/文件**。
4. 选择所需的 Exchange 数据库文件，单击**恢复**。默认情况下，数据将还原至最新备份的状态。如果您需要选择将数据还原至另一个时间点，请使用**版本**列表。
5. 在**恢复内容**部分的恢复页面中：
   a. 在**数据路径**下选择**自定义**。
   b. 在**浏览**部分指定**将用来恢复数据**库文件的目标文件夹。
6. 将其余设置保持“原样”，然后单击**确定**以执行恢复。

11.3.2 加载 Exchange Server 数据库

在恢复数据库文件之后，您可以通过加载数据库使它们联机。可使用 Exchange Management 控制台、Exchange 系统管理器或 Exchange 管理外壳执行加载。

所恢复的数据库将处于“异常关闭”状态。如果已将处于“异常关闭”状态的数据库恢复至其原始位置（即 Active Directory 中存在有关原始数据库的信息），系统可以加载它。当将数据库恢复至备用位置（如新数据库或作为恢复数据库）时，直到您使用 `Eseutil /r <Enn>` 命令使数据库处于“干净关闭”状态，才能加载它。`<Enn>` 将为您要在其中应用事务日志文件的数据库（或包含该数据库的存储组）指定日志文件前缀。

必须已给用于连接数据库的帐户委派 Exchange Server 管理员角色或目标服务器的本地管理员组。

Copyright © Acronis International GmbH, 2002-2013

有关如何加载数据库的详细信息，请参阅以下文章：

- Exchange 2010：http://technet.microsoft.com/en-us/library/aa998871.aspx
- Exchange 2007：http://technet.microsoft.com/en-us/library/aa998871(v=EXCHG.80).aspx
- Exchange 2003：http://technet.microsoft.com/en-us/library/bb124040.aspx

11.3.3 邮箱的精细恢复

RDB (RSG) 是 Exchange 服务器中的一种特殊管理数据库（存储组）。您可以使用它来从已加载的邮箱数据库中提取数据。提取出的数据可以复制或合并到现有邮箱中，而不会打扰用户访问当前数据。

有关使用 RDB 和 RSG 的详细信息，请参阅以下文章：

- Exchange 2010：http://technet.microsoft.com/en-us/library/dd876954
- Exchange 2007：http://technet.microsoft.com/en-us/library/bb124039(v=exchg.80)
- Exchange 2003：http://technet.microsoft.com/en-us/library/bb123631(v=exchg.65)

恢复邮箱

1. 如果 RDB/RSG 不存在，请按照以下文章中所述创建它：
   - Exchange 2010：http://technet.microsoft.com/en-us/library/ee332321
   - Exchange 2007：http://technet.microsoft.com/en-us/library/aa997694(v=exchg.80)
   - Exchange 2003：http://technet.microsoft.com/en-us/library/bb124427(v=exchg.65)
2. 将数据库文件恢复至 RDB/RSG 文件夹结构。有关恢复数据库文件的信息，请参阅“从磁盘备份恢复 Exchange Server 数据库文件” (页 277)。
3. 加载恢复数据库。有关加载数据库的详细信息，请参阅“加载 Exchange Server 数据库” (页 277)。
4. 按照以下文章中所述继续操作：
   - Exchange 2010：http://technet.microsoft.com/en-us/library/ee332351
   - Exchange 2007：http://technet.microsoft.com/en-us/library/aa997694(v=exchg.80)
   - Exchange 2003：http://technet.microsoft.com/en-us/library/aa998109(v=exchg.65)

11.4 恢复 Active Directory 数据

Active Directory 的恢复因所需的恢复类型而异。

本部分介绍以下灾难场合：

- 某个域控制器丢失但其它域控制器仍可用。请参阅“恢复域控制器（其它 DC 可用）”。
- 所有域控制均丢失（或只剩一个）。请参阅“恢复域控制器（无其它 DC 可用）”。
- Active Directory 数据库损坏且 Active Directory 服务无法启动。请参阅“还原 Active Directory 数据库”。
- 意外地删除了 Active Directory 中的某些信息。请参阅“还原意外删除的信息”。

Copyright © Acronis International GmbH, 2002-2013

11.4.1 恢复域控制器（其它 DC 可用）

当若干个域控制器 (DC) 中的某个域控制器丢失后，Active Directory 服务仍然可用。因此，其它域控制器中包含的数据将比备份中的数据新。

对于这些情况，通常会执行被称为非授权还原类型的恢复。非授权还原表示恢复将不会影响到 Active Directory 的当前状态。

要执行的步骤

如果域具有其它域控制器，您可以从以下两种方法中任选一种对丢失的域控制器执行非授权还原：

- 使用可启动媒体从备份**恢复域控制器**。确保不存在 USN 回滚问题 (页 281)。
- 通过安装操作系统并使该计算机成为新的域控制器（使用 `dcpromo.exe` 工具）**重新创建域控制器**。

这两种操作在执行之后都会自动进行复制。复制可使域控制器数据库处于最新状态。确保已成功启动 Active Directory 服务。完成复制后，域控制器将启动并再次运行。

恢复与重新创建

执行重新创建不需要具有备份。恢复通常比重新创建的速度更快。但是，以下情况无法进行恢复：

- 所有可用备份均比逻辑删除生存时间更旧。逻辑删除是在复制期间使用的一种操作，用于确保在某个域控制器中删除的对象也会从其它域控制器中删除。因此，删除掉逻辑删除后，将无法正确复制。
- 域控制器具有“灵活单主机操作”(FSMO) 角色，您将该角色分配给了另一个域控制器（占有该角色）。对于这种情况，还原域控制器会导致两个域控制器在域中具有相同的 FSMO 角色，进而导致冲突。

恢复具有 FSMO 角色的域控制器

有些域控制器具有被称为“灵活单主机操作”(FSMO) 角色的独有角色或操作管理器角色。有关 FSMO 角色及其适用范围（整个域或整个林）的说明，请参阅 Microsoft 帮助与支持文章 http://support.microsoft.com/kb/324801。

在重新创建具有 PDC 模拟器角色的域控制器之前，您必须占有该角色。否则，您将无法将重新创建的域控制器添加到域中。重新创建域控制器之后，您可以将该角色转移回去。有关如何占有和转移 FSMO 角色的信息，请参阅 Microsoft 帮助与支持文章 http://support.microsoft.com/kb/255504。

如需查看为哪些域控制器分配了哪项 FSMO 角色，您可以使用 `Ntdsutil` 工具连接至任意活动域控制器，具体内容请参阅 Microsoft 帮助与支持文章 http://support.microsoft.com/kb/234790。按照该文章“Using the NTDSUTIL Tool”（使用 NTDSUTIL 工具）部分中的步骤操作：

- 对于 Windows 2000 Server 和 Windows Server 2003 操作系统，请按照给出的所有步骤进行操作。
- 对于 Windows Server 2008 操作系统，请在要求您键入 **domain management** 的步骤中，键入 **roles**。其它步骤则按照给出的内容操作。

Copyright © Acronis International GmbH, 2002-2013

11.4.2 恢复域控制器（无其它 DC 可用）

如果所有域控制器均丢失，那么非授权还原实际上变成了授权还原：从备份中还原的对象都是最新的可用对象。由于没有任何活动域控制器，因而无法复制 Active Directory 数据。这表示：

- 在备份之后作出的 Active Directory 更改都将丢失。
- 不能选择重新创建域控制器。
- 即便可以使用具有已过期逻辑删除生存时间的备份。

您需要恢复存储 Active Directory 数据库文件 (页 269)的卷。如果除了 Active Directory 之外，这些卷还存储其他有价值的数据，请在恢复之前将这些数据复制至另一位置。

在无其它域控制器可用时恢复域控制器

1. 确保使用最新的可用备份进行恢复。这非常重要，因为在备份之后对 Active Directory 对象进行的所有更改都将丢失。
2. 使用可启动媒体从备份恢复域控制器。
3. 重新启动域控制器。确保已成功启动 Active Directory 服务。

11.4.3 还原 Active Directory 数据库

如果 Active Directory 数据库文件毁坏，但域控制器能够在正常模式下启动，您可以用以下方法之一还原数据库。

重新升级域控制器

仅当该域具有其他域控制器时，这种还原数据库的方法才可用。它不需要具有备份。

要还原数据库，请使用 `Dcpromo` 工具对包含已损坏数据库的域控制器降级，然后再次对该域控制器升级。

要重新升级域控制器，请运行以下命令：

```
dcpromo /forceremoval

dcpromo /adv
```

从备份恢复数据库

不管域是否具有其他域控制器，均可使用这种还原数据库的方法。

要还原数据库，请恢复 Active Directory 数据库文件 (页 269)。另外，如果您自备份后对组策略对象 (GPO) 进行了任何更改，则还需要恢复 SYSVOL 文件夹 (页 274)。

从备份恢复 Active Directory 数据库

1. 重新启动域控制器，启动时按 F8。
2. 在**高级启动选项**屏幕中，选择**目录服务还原模式**。
3. [可选] 创建当前 Active Directory 数据库文件的副本，以便能够撤销更改（如果需要）。
4. 将 Acronis 代理程序服务的原始帐户更改为目录服务还原模式 (DSRM) 管理员帐户：
   a. 打**开服务**管理单元。
   b. 在服务列表中，双击 **Acronis Managed Machine Service**。

 Copyright © Acronis International GmbH, 2002-2013

c. 在**登录**选项卡的**此账户**中，指定**您用来登**录到目录服务还原模式的用户名和密码，然后单击**应用**。

d. 在**常规**选项卡中，单击**启动**。**当服**务启动后，单击**确定**。

详细信息。需要这种更改，因为域控制器上的 Acronis 代理程序服务使用域用户帐户运行，但域用户帐户在目录服务还原模式下不可用。

5. 启动 Acronis Backup & Recovery 11.5 并从备份恢复数据库文件。如有必要，还请恢复 SYSVOL 文件夹。

   详细信息。关于这些文件和文件夹的路径，请参阅“Active Directory 备份” (页 274)。恢复过程类似于“恢复 Exchange Server 数据库文件” (页 277)中描述的过程。

6. 如果域有其它域控制器，请确保不会发生 USN 回滚问题(页 281)。
7. 在正常模式中重新启动域控制器。确保已成功启动 Active Directory 服务。
8. 将 Acronis 服务的账户改回其原始账户，执行步骤 4 即可。

11.4.4 还原意外删除的信息

如果域有其它域控制器，您只能使用 `Ntdsutil` 工具执行特定条目的授权还原。例如，您可以还原意外删除的用户账户或计算机账户。

还原意外删除的信息

1. 执行“还原 Active Directory 数据库” (页 280)中的步骤 1-5，以将域控制器重新启动至目录服务还原模式 (DSRM) 并还原 Active Directory 数据库。
2. 在没有退出 DSRM 的情况下，运行以下命令：

   ```
   Ntdsutil
   ```

3. 在此工具的命令提示符处，运行以下命令：

   ```
   activate instance ntds
   authoritative restore
   ```

4. 在此工具的命令提示符处，运行具有必要参数的 `restore subtree` 或 `restore object` 命令。

   例如，以下命令可以还原 `example.com` 域的 `Finance` 组织单元中的 `Manager` 账户：

   ```
   restore object cn=Manager,ou=Finance,dc=example,dc=com
   ```

   有关使用 `Ntdsutil` 工具的更多信息，请参阅其文档。

   详细信息。当您重新启动域控制器时，将会从其它域控制器复制其它对象。这样一来，您将可恢复之前无意中删除的对象并使其它对象保持最新状态。

5. 在正常模式中重新启动域控制器。确保已成功启动 Active Directory 服务，且还原的对象均已可用。

11.4.5 避免 USN 回滚

如果域具有两个或多个域控制器，且您恢复了其中一个控制器或其数据库，则需要避免称作 USN 回滚的情况。

Copyright © Acronis International GmbH, 2002-2013

复制和 USN

域控制器之间会经常复制 Active Directory 数据。在任何指定时间，同一 Active Directory 对象可能在一个域控制器中存在一个新一些的版本，在另个域控制器中存在一个旧一些的版本。为了防止冲突和信息丢失，Active Directory 会跟踪各个域控制器中的对象版本并用最新版本替换过时版本。

为了跟踪对象版本，Active Directory 会使用被称为“更新序号”(USN) 的编号。较新的 Active Directory 对象版本与较高的 USN 对应。每个域控制器都保留了所有其它域控制器的 USN。

USN 回滚

在对域控制器或其数据库执行了非授权的还原操作后，该域控制器的当前 USN 将被备份中的旧（低）USN 取代。但其它域控制并不知道此更改。它们仍然保留了该域控制器已知的最新（高）USN。

因此，将出现以下问题：

- 恢复的域控制器将对新对象重复使用旧的 USN；它使用备份中的旧 USN 启动。
- 只要恢复的域控制器的 USN 低于其它域控制器已知该域控制器的 USN，其它域控制器就不会从恢复的域控制器中复制新对象。
- Active Directory 开始具有对应于同一 USN 的对象，即变为不一致。这种情况称作 USN 回滚。

要避免 USN 回滚，您需要通知域控制器已恢复它的事实。

避免 USN 回滚

1. 在恢复整个域控制器或其数据库之后，立即启动恢复的域控制器并在启动过程中按 F8。
2. 在**高级启动选项**屏幕中，选择**目录服务还原模式**。
3. 登录至“目录服务还原模式”(DSRM)，打开“注册表编辑器”，然后展开以下注册表项：
   `HKEY_LOCAL_MACHINE\SYSTEM\CurrentControlSet\Services\NTDS\Parameters`
4. 在该注册表项中，检查 **DSA 此前的还原计数**值。如果存在该值，请记下其设置。如果该值不存在，请勿添加该值。
5. 将以下值添加至该注册表项：
   - 值类型：**DWORD (32-bit) Value**
   - 值名称：**Database restored from backup**
   - 值数据：**1**
6. 在正常模式中重新启动域控制器。
7. [可选] 在重新启动域控制器后，打开“事件查看器”，展开**应用程序和服务日志**，然后选择**目录服务**日志。在**目录服务**日志中，查找事件 ID 1109 的最新条目。如果找到此条目，请对其双击以确保更改了 **InvocationID** 属性。这意味着 Active Directory 数据库已更新。
8. 打开“注册表编辑器”，验证 **DSA 此前的还原计数**值中的设置与步骤 4 中比较是否增加了 1。如果步骤 4 中没有 **DSA 此前的还原计数**值，请验证该值现在是否存在，其值是否为 **1**。

   如果您看到了不同的设置（并且您无法找到事件 ID 1109 的条目），请确保恢复的域控制器具有最新的服务包，然后重复整个过程。

Copyright © Acronis International GmbH, 2002-2013

有关 USN 和 USN 回滚的更多详情，请参阅以下 Microsoft Technet 文章：http://technet.microsoft.com/en-us/library/virtual_active_directory_domain_controller_virtualization_hyperv.aspx。

11.5 恢复 SharePoint 数据

不同 SharePoint 服务器和数据库通过不同方式恢复。

- 要恢复前端 Web 服务器的单独磁盘或卷，您可以选择在 Acronis Backup & Recovery 11.5 图形用户界面中创建恢复任务 (页 123)或从可启动媒体 (页 236)启动服务器并配置恢复。

  您还可以采用相同方式恢复 SQL Server。
- 内容数据库作为文件恢复。有关详情，请参阅“恢复内容数据库” (页 283)。
- 配置和服务器数据库也作为文件恢复。有关详情，请参阅“恢复配置和服务数据库” (页 284)。
- 您还可以恢复单独的 SharePoint 项目（如：站点、列表、文档库及其它内容）。有关详情，请参阅“恢复单独项目” (页 285)。

11.5.1 恢复内容数据库

本主题描述通过使用 Acronis Backup & Recovery 11.5 将内容数据库恢复至原始 SharePoint 场。

恢复至非原始场是更加复杂的过程。其步骤因生产环境的场配置及其他参数不同而异。

将内容数据库恢复至原始 SQL Server

1. 如果 Windows SharePoint Services Timer 服务正在运行，请停止该服务并等待几分钟，以便完成正在运行中的任何存储过程。请勿重新启动该服务，直至您恢复了所有您要恢复的数据库。
2. 如果您要将数据库恢复至磁盘上的原始位置，请执行以下操作：

   a. 使目标数据库离线。

   b. 按照“从磁盘备份恢复 SQL Server 数据库文件” (页 275)中所述恢复数据库文件，但不需要执行其中提到的数据库连接步骤（数据库已连接）。

   c. 使恢复的数据库上线。

   如果您要将数据库恢复至磁盘上的其它位置，请按照“从磁盘备份恢复 SQL Server 数据库文件” (页 275)（包括数据库连接步骤）中所述恢复数据库文件。
3. 启动 Windows SharePoint Services Timer 服务。

将内容数据库恢复至原始场的另一 SQL 服务器

1. 从 SharePoint 场中删除您稍后将恢复的数据库。为此，在前端 Web 服务器上运行以下命令：

   在 SharePoint 2010 中：

   ```
   Dismount-SPContentDatabase <数据库>
   ```

   如果您有多个同名内容数据库，您必须在此命令中使用内容数据库 GUID，而非使用内容数据库名称。要检索内容数据库的 GUID，请运行 `Get-SPContentDatabase` cmdlet，不带任何参数。

   在 SharePoint 2007 中：

Copyright © Acronis International GmbH, 2002-2013

```
stsadm -url <web 应用程序 url> -o deletecontentdb -databasename <数据库>
```

2. 按照“从磁盘备份恢复 SQL Server 数据库文件” (页 275)（包括数据库连接步骤）中所述，恢复数据库文件。
3. 将恢复的数据库连接至 SharePoint 场。为此，在前端 Web 服务器上运行以下命令：

   在 SharePoint 2010 中：

```
Mount-SPContentDatabase <数据库> -DatabaseServer <数据库服务器> -WebApplication <
站点 url>
```

   在 SharePoint 2007 中：

```
stsadm.exe -o addcontentdb -url <站点 url> -databasename <数据库> -databaseserver
<数据库服务器>
```

11.5.2 恢复配置和服务器数据库

配置和服务数据库必须与其它数据库同步。因此，我们建议您随内容数据库一起恢复配置和服务数据库，或将配置和服务数据库恢复至最近的时间点（如果内容数据库不需要恢复）。

配置数据库包含场服务器的主机名。因此，您只能将配置数据库恢复至原始 SharePoint 场。服务数据库可以恢复至非原始场。

在 SharePoint 2010 中恢复配置数据库

1. 停止 SharePoint 服务：
   a. 在**运行中心管理**站点的服务器上，**从服务**管理单元中停止以下服务：
      - **SharePoint 2010 管理**
      - **SharePoint 2010 计时器**
      - **SharePoint 2010 跟踪**
      - **SharePoint 2010 用户代码主机**
      - **SharePoint 2010 VSS 编写器**
      - **SharePoint Foundation Search V4**
      - **万维网发布服务**
      - **SharePoint Server Search 14**
      - **Web 分析数据处理服务**
      - **Web 分析 Web 服务**
   b. 在**运行中心管理**站点的服务器上，请运行以下命令：

```
iisreset /stop
```

2. 按照“从磁盘备份恢复 SQL Server 数据库文件” (页 275)中所述，恢复数据库文件。
3. 启动之前停止的 SharePoint 服务。

在 SharePoint 2007 中恢复配置数据库

1. 停止 SharePoint 服务：
   a. 在**运行中心管理**站点的服务器上，**从服务**管理单元中停止以下服务：
      - **Microsoft Single Sign-On Service**
      - **Office Document Conversions Launcher Service**
      - **Office Document Conversions Load Balancer Service**

Copyright © Acronis International GmbH, 2002-2013

- **Office SharePoint Server Search**
- **Windows SharePoint Services Administration**
- **Windows SharePoint Services Search**
- **Windows SharePoint Services Timer**
- **Windows SharePoint Services Tracing**
- **Windows SharePoint Services VSS Writer**

b. 在场中的所有服务器上，**运行以下命令**：

```
iisreset /stop
```

2. 按照“从磁盘备份恢复 SQL Server 数据库文件” (页 275)中所述，恢复数据库文件。
3. 启动之前停止的 SharePoint 服务。

恢复服务数据库

1. 停止与您要恢复的数据库相关联的服务。为此：
   a. 打**开中心管理**站点。
   b. 请执行以下任一操作：
      对于 SharePoint 2010，选择**系统设置** > **管理服务器上的服务**。
      对于 SharePoint 2007，选择**操作** > **服务器上的服务**。
   c. 要更改**您要停止其上服**务的服务器，在**服务器**列表中，单击**更改服务器**, 然后单击所需的服务器名称。
   d. 默认情**况下**，仅显示可配置的服务。要查看所有服务，在**视图**列表中，单击**所有**。
   e. 要停止服务，单击相关服务的**操作**列中的**停止**。
   f. 单击**确定**以停止服务。
2. 按照“从磁盘备份恢复 SQL Server 数据库文件” (页 275)中所述，恢复数据库文件。
3. 启动与数据库关联的服务，类似于步骤 1。

11.5.3 恢复单个项目

使用以下三种方式之一恢复单个 SharePoint 项目：

- 使用 Acronis SharePoint Explorer。此工具允许您从单个传递磁盘和应用程序备份 (页 287)、从连接的数据库或从数据库文件恢复 SharePoint 项目。

  若要使用该工具，您需要工作的 SharePoint 场。您还必须购买 Acronis Backup & Recovery 11.5 Microsoft SharePoint 加载项许可证。该工具支持 SharePoint 2007 和 SharePoint 2010。

  若要访问 Acronis SharePoint Explorer，请单击 Acronis Backup & Recovery 11.5 管理中控台的**工具**菜单上的**提取 SharePoint 数据**。有关该工具的信息，请参阅其文档。
- 将内容数据库连接至非原始 SharePoint 场（例如，至 SharePoint 恢复场）。该方法可用于 SharePoint 2007 和 SharePoint 2010。

  必须将内容数据库连接至非原始 SharePoint 场，因为场中的每个对象必须拥有唯一的 ID。因此，您将无法将该数据库连接至原始场。
- 从未连接的数据库恢复。该方法仅可用于 SharePoint 2010。

  此方法允许您仅恢复以下类型的项目：站点、列表或文档库。

Copyright © Acronis International GmbH, 2002-2013

通过将内容数据库连接至场来恢复 SharePoint 项目

1. 按“从磁盘备份访问 SQL Server 数据库” (页 275)的步骤 1-5 中所述将内容数据库连接至 SQL Server 实例。
2. 将内容数据库连接至非原始 SharePoint 场。请执行以下操作：
   a. 确保您正使用是数据库的 **db_owner** 角色成员的场管理员帐户执行此过程。否则，请通过使用 Microsoft SQL Server Management Studio 将此帐户添加至此角色。
   b. 在前端 Web 服务器上运行以下命令：

      在 SharePoint 2010 中：

      ```
      Mount-SPContentDatabase <数据库> -DatabaseServer <数据库服务器> -WebApplication <站点 url>
      ```

      在 SharePoint 2007 中：

      ```
      stsadm.exe -o addcontentdb -url <站点 url> -databasename <数据库> -databaseserver <数据库服务器>
      ```
3. 打开 SharePoint 站点并选择要下载的文档。
4. 下载完成后，将内容数据库从 SharePoint 场分离。
5. 按照“从磁盘备份访问 SQL Server 数据库” (页 275)的步骤 7-8 所述分离数据库和卸载先前加载的卷。

从未连接的数据库恢复 SharePoint 项目

1. 按“从磁盘备份访问 SQL Server 数据库” (页 275)的步骤 1-5 中所述将内容数据库连接至 SQL Server 实例。
2. 按照 http://technet.microsoft.com/en-us/library/hh269602 中所述恢复数据。
3. 按照“从磁盘备份访问 SQL Server 数据库” (页 275)的步骤 7-8 所述分离数据库和卸载先前加载的卷。

Copyright © Acronis International GmbH, 2002-2013

12 使用单个传递备份保护 Microsoft SQL Server

此部分介绍如何使用单个传递磁盘和应用程序备份保护 Microsoft SQL Server 数据。

单个传递备份操作可创建应用程序感知磁盘备份，它允许浏览和恢复已备份的应用程序数据，而无需恢复整个磁盘或卷。磁盘或卷也可作为整体进行恢复。这意味着单个解决方案和单个备份计划可用于灾难恢复计划和数据保护用途。可在备份后截断应用程序日志（如有必要）。

通过安装适用于 Microsoft SQL Server 的 Acronis Backup & Recovery 11.5 代理程序（单个传递），可使用单个传递备份功能。

如果没有此代理程序，您可以使用磁盘级备份来保护您的 SQL Server 数据。有关此方法的详细说明，请参阅“保护磁盘级备份应用程序” (页 265)部分。

保护 Microsoft SharePoint

Microsoft SharePoint 场由前端 Web 服务器和具有 Microsoft SQL Server 的计算机组成。这意味着此部分显示的信息也可用于保护 Microsoft SharePoint 数据。

有关特定于备份具有 SharePoint 数据的计算机的建议，请参阅“SharePoint 数据备份” (页 274)章节。

有关恢复 SharePoint 数据的信息，请参阅“恢复 SharePoint 数据” (页 283)章节。

12.1 一般信息

12.1.1 适用于 SQL 的代理程序（单个传递）

通过使用适用于 Microsoft SQL Server 的 Acronis Backup & Recovery 11.5 代理程序（单个传递），Microsoft SQL Server 的单个传递备份将变得可用。在本文档中，该代理程序也称为适用于 SQL 的代理程序（单个传递）。

备份

在磁盘备份过程中，适用于 SQL 的代理程序（单个传递）可将 Microsoft SQL Server 元数据添加到最终备份文件。通过使用此元数据， Acronis Backup & Recovery 11.5 可检测到 SQL Server 数据库并对其进行编录。如果已在备份计划中设置相应的选项，则在成功完成备份后，该代理程序将截断 SQL Server 事务日志。

恢复

该代理程序允许您将 SQL 数据库直接恢复到正在运行的 SQL Server 实例。您可以立即使数据库对用户可用，或在使其变得可用之前执行其他操作。

该代理程序还可以将数据库文件从单个传递备份提取到文件系统上的文件夹。这些文件可用于数据挖掘或审计。在紧急情况下，您可以将这些数据库文件附加到不受代理程序控制的 SQL Server 实例。

Copyright © Acronis International GmbH, 2002-2013

加载数据库

通过使用此代理程序，您可以临时将备份的数据库附加到正在运行的 SQL Server 实例，然后使用第三方工具从该数据库获取各种对象。

12.1.2 支持的操作系统

适用于 SQL 的代理程序（单个传递）可以安装在以下操作系统中：

- Windows Server 2003/2003 R2 — 标准版、企业版（x86、x64）
- Windows Small Business Server 2003/2003 R2
- Windows Server 2008 — 标准版、企业版（x86、x64）
- Windows Small Business Server 2008
- Windows 7 — 除简易版和家庭版以外的所有版本（x86、x64）
- Windows Server 2008 R2 — 标准版、企业版、Datacenter 版、基础版
- Windows MultiPoint Server 2010/2011
- Windows Small Business Server 2011
- Windows 8 — 除 Windows RT 版本（x86、x64）以外的所有版本
- Windows Server 2012 — 所有版本

12.1.3 支持的 Microsoft SQL Server 版本

适用于 SQL 的代理程序（单个传递）支持 Microsoft SQL Server 的以下版本：

- Microsoft SQL Server 2005
- Microsoft SQL Server 2008
- Microsoft SQL Server 2008 R2
- Microsoft SQL Server 2012

12.1.4 SQL Server 备份和恢复权限

单个传递备份所需的权限

若要成功对运行 Microsoft SQL Server 的计算机执行单个传递备份，在其下运行备份计划的帐户必须是计算机上的**备份操作员**或**管理员**组的成员。

此外，在计算机上安装的每个实例上，必须为此帐户授予 **sysadmin** 角色。

如果您在以普通用户身份（如**用户**组的成员）登录时创建备份计划，您需要为具有上述权限的帐户指定凭据。若要访问此设置，请单击**创建备份计划** (页 50)页面上的**计划凭据**。

默认情况下，由**管理员**组成员创建的备份计划在代理程序服务帐户下运行。这同样适用于从管理服务器部署的集中式备份计划。这正是建议为代理程序分配单个传递备份所需权限的原因所在。

 Copyright © Acronis International GmbH, 2002-2013

为代理程序授予权限

在安装过程中，安装程序将在**备份操作员**组中包含代理程序服务帐户。如果您选择为代理程序创建新帐户，此帐户也将包含在**管理员**组中。因此，在 Windows 中代理程序将始终具有所需的权限。

若要在 SQL Server 中为代理程序授予 **sysadmin** 角色，您需要为计算机上安装的每个 Microsoft SQL 实例指定 **sysadmin** 凭据。如果您在安装过程中未指定凭据，您可以在稍后通过使用 SQL Server Management 或运行 T-SQL 脚本来为代理程序授予 **sysadmin** 角色。

在实例上通过 T-SQL 脚本为代理程序服务帐户授予 sysadmin 角色

1. 创建具有以下内容的文本文件：

```
Create Login [<计算机名称>\Acronis Agent User] From Windows
Exec master..sp_addsrvrolemember @loginame = '<计算机名称>\Acronis Agent User',@rolename = 'sysadmin'
```

   `Acronis Agent User` 在默认情况下是为代理程序创建的帐户。如果您在安装代理程序的过程中指定了现有帐户，请使用现有帐户的用户名替换 `Acronis Agent User` 。

   该文件可以具有任何扩展名。

2. 在命令提示符中，运行以下命令：

```
sqlcmd -S <计算机名称>\<实例名称> -i <T-SQL 脚本文件的完整路径>
```

如果您不希望为代理程序授予 **sysadmin** 角色，您需要在每个备份计划中指定 **sysadmin** 凭据。

恢复 Microsoft SQL Server 数据库所需的权限

将数据库恢复到实例时，您需要为此实例指定凭据。当您在**恢复数据** (页 123)页面上选择目标实例后，将显示凭据提示。

12.1.5 您需要了解的有关单个传递备份的其他信息

单个传递备份在磁盘级执行。这使此备份类型具有以下特殊性：

- 无法备份位于网络共享上的数据库。
- 文件组将作为整个数据库进行备份和恢复。无法恢复单个文件以便可运行数据库。
- 数据库无法恢复到任何时间点，它只能恢复到拍摄数据快照的时间点。如果您使用 SQL Server 备份和还原组件来备份事务日志，则可以进一步应用这些日志以到达所需的恢复点。

12.2 安装适用于 SQL 的代理程序（单个传递）

只能在运行 Microsoft SQL Server 的计算机上安装适用于 SQL 的应用程序（单个传递）。无法远程安装此代理程序。

该代理程序包含在单机版或高级版 Acronis Backup & Recovery 11.5 的安装程序中。此代理程序提供的功能在两个安装程序中相同。

适用于 SQL 的代理程序（单个传递）作为附加组件安装到适用于 Windows 的代理程序。

Copyright © Acronis International GmbH, 2002-2013

所需的许可证

若要安装适用于 Windows 的代理程序，请使用任何可在服务器操作系统中启用代理程序安装的许可证。

如果已使用 Advanced Server SBS Edition 许可证安装适用于 Windows 的代理程序，则无需其他许可证即可安装适用于 SQL 的代理程序（单个传递）。否则，请使用以下许可证之一：

- Acronis Backup & Recovery 11.5 Microsoft SQL Server 附加组件
- Acronis Backup & Recovery 11.5 Microsoft SharePoint 附加组件

这些许可证都允许您将适用于 SQL 的代理程序（单个传递）安装到物理主机以及在同一主机上运行的四个虚拟机。请记住，适用于 Windows 的代理程序必须与适用于 SQL 的代理程序（单个传递）一起安装在每个虚拟机上。

安装

以安装适用于 Windows 的代理程序的方式安装此代理程序。有关详细的逐步说明，请参阅安装文档的以下部分：

- “单机版中的交互式安装”。
- “高级版中的交互式安装”。

Microsoft SQL 实例的凭据

在安装过程中，系统将要求您指定计算机上安装的 Microsoft SQL 实例的 **sysadmin** 凭据。需要这些凭据才能为代理程序服务帐户授予 **sysadmin** 角色。

通过使用 SQL Server Management Studio 或运行 T-SQL 脚本，您可以在稍后跳过输入凭据并为代理程序授予 **sysadmin** 角色。如果您不希望为代理程序授予 **sysadmin** 角色，您需要在每个备份计划中指定 **sysadmin** 凭据。

有关详情，请参阅“SQL Server 备份和恢复权限” (页 288)。

12.3 备份 Microsoft SQL Server

若要保护 Microsoft SQL Server，请创建备份计划或使用“备份” (页 50)部分所述的**立即备份**功能。

遵循这些建议可确保成功执行单个传递备份。

- **备份整个计算机。它允许您恢复计算机上的操作系统和任何 SQL 数据库。**

  数据库可能存储在多个磁盘或卷中。为了确保备份中包含了所有必要文件，请备份整个计算机。此举还可保证在您今后添加更多数据库或重新定位日志文件时使 SQL Server 处于受保护状态。

- **如果您不希望备份整个计算机，请仔细选择卷。**

  如果您确定数据库及其关联文件始终位于相同卷内，您可以选择只备份这些卷。或者，您可能希望为系统卷和存储数据的卷创建单独的备份计划。

  您还可以排除文件和文件夹 (页 54)（如果您确定它们不属于 Microsoft SQL Server）。

  在任何情况下，都应确保包含所需文件的所有卷都包含在备份中。例如，如果数据库的日志文件未包含在备份中，您将无法恢复此数据库。如果您未备份根和系统卷或已排除重要的系统文件，则可能无法恢复操作系统。

 Copyright © Acronis International GmbH, 2002-2013

有关如何查找数据库路径的说明，请参阅“SQL Server 数据库文件” (页 267)。

- **使用卷影复制 (VSS)。**

  确保卷影复制服务 (页 120)备份选项已设置为 **使用卷影复制服务**，并且所选的快照提供程序不是**软件 — Acronis VSS Provider**。最佳选择是**软件 — 系统提供程序**。

12.3.1 单个传递备份设置

以下设置与单个传递备份相关。这些设置在**创建备份计划**或**立即备份**页面的**单个传递磁盘和应用程序备份**部分进行了分组。

单个传递备份

此设置可启用单个传递磁盘和应用程序备份。

若要访问以下设置，请单击**显示任务失败处理和日志截断**。

错误处理

当软件在备份过程中无法收集应用程序元数据时，**忽略应用程序备份错误并继续任务**复选框可确定软件行为。例如，如果数据库已损坏或应用程序服务已停止，或者已在备份选项中禁用 VSS 或在其下运行备份的帐户无权访问数据库，则会出现这种情况。

默认情况下，Acronis Backup & Recovery 11.5 将无法备份。

如果选中此复选框，则备份将继续。事件日志将包含未为其收集元数据的每个数据库的相关条目。如果未收集任何元数据，您将获取普通磁盘级备份。

日志截断

如果启用此设置，则 Microsoft SQL Server 日志将在每次完整、增量或差异备份后截断。仅当单个传递备份成功时，才会发生截断。

如果您使用第三方应用程序（如 SQL Server 备份和还原组件）来备份 SQL Server 数据，请使该设置保持禁用状态。

日志截断和忽略应用程序错误相互排斥。这可以防止在未收集应用程序元数据时截断 Microsoft SQL 日志。

12.4 恢复 Microsoft SQL Server 数据

此部分仅介绍特定于从单个传递备份恢复 SQL 数据库的步骤和设置。恢复任务的常见设置在“创建恢复任务” (页 123)部分进行了介绍。

您有两个用于恢复 SQL 数据库的选项：

- **将数据库恢复到实例 (页 291)。**
- **将数据库文件提取到文件夹 (页 293)。**

12.4.1 将 SQL 数据库恢复到实例

在单个恢复任务中，您可以恢复多个数据库。数据库将自动映射到其原始实例。您可以为每个数据库选择一个目标实例（如有必要）。

系统数据库的恢复方式与用户数据库相同。当恢复主数据库时，软件将在单用户模式中自动重新启动目标实例。在恢复完成后，软件将重新启动实例并恢复其他数据库（如有）。恢复系统数据库时应注意的其他事项：

- 系统数据库只能恢复到与原始实例版本相同的实例。

Copyright © Acronis International GmbH, 2002-2013

- 系统数据库始终在“可以使用”状态下进行恢复。
- 由于**主**数据库记录有关实例的所有数据库的信息， 因此您可能需要在恢复数据库后执行其他操作。有关详细信息，请参阅“恢复主数据库后执行的操作” (页 293)。

将数据库恢复到实例

在**恢复数据**页面上：

1. 在**恢复内容**下，单击**选择数据**并选择数据库。
2. 如果中控台已连接到管理服务器，请选择要在其中恢复数据库的注册计算机。否则，请跳过此步骤。
3. 选择**将数据库恢复到实例**。
4. Acronis Backup & Recovery 11.5 将尝试通过从备份获取原始路径来为所选数据库指定目标实例。如果没有为某些数据库选择目标实例或您想要将数据库恢复到其他实例，请手动指定目标实例。

   如果您的当前帐户没有足够权限来访问目标 SQL Server 实例，则系统将要求您提供凭据。
5. 如果目标实例包含与所恢复的数据库同名的数据库，软件将显示警告：**目标数据库已经存在**。您有以下选项可供选择：
   - **覆盖现有数据库**

     这是适合大多数情况的默认设置。目标实例中的数据库将被备份中的数据库覆盖。
   - **重命名恢复的数据库**

     此设置允许您保留现有数据库。恢复的数据库将具有以下名称：`<原始数据库名称>-Recovered`。如果具有此名称的数据库已存在，则恢复的数据库将按以下方式命名：`<原始数据库名称>-Recovered (<序列号>)`。

     示例：`MyDatabase-Recovered`, `MyDatabase-Recovered (2)`.
6. 对于所恢复的每个数据库，您可以在恢复后选择其状态。若要执行此操作，请单击数据库名称旁边的 ▷ 图标，然后选择以下值之一：
   - **可以使用 (RESTORE WITH RECOVERY)**（默认情况下）

     恢复完成后，将可以使用数据库。用户对其具有完全访问权限。软件将回滚在事务日志中存储的已恢复数据库的所有未提交事务。您将无法从本机 Microsoft SQL 备份恢复其他事务日志。
   - **非运行 (RESTORE WITH NORECOVERY)**

     恢复完成后，数据库将处于非运行状态。用户将无权访问它。软件将保留已恢复数据库的所有未提交事务。您将能够从本机 Microsoft SQL 备份恢复其他事务日志， 因此可到达所需的恢复点。
   - **只读 (RESTORE WITH STANDBY)**

     恢复完成后，用户对数据库具有只读权限。软件将撤消任何未提交的事务。但是，它将在临时备用文件中保存撤消操作，以便能够还原恢复效果。

     此值主要用于在出现 SQL Server 错误时检测时间点。
7. 您可以更改数据库文件的保存路径。若要访问这些设置，请单击数据库名称旁边的 ▷ 图标。
8. 在**如何恢复**下，选择是否在恢复过程中使用 Acronis Active Restore (页 293)。
9. 请相应地指定恢复任务的其他设置。

Copyright © Acronis International GmbH, 2002-2013

在主数据库恢复后执行的操作

主数据库记录有关实例的所有数据库的信息。因此，备份中的主数据库包含有关备份时实例中存在的数据库的信息。

在恢复主数据库后，您可能需要执行以下操作：

- 在完成备份后显示在实例中的数据库对于该实例不可见。若要将这些数据库转回生产，请手动将其附加到实例。有关如何使用 SQL Server Management Studio 执行此操作的说明，请参阅“附加 SQL Server 数据库” (页 276)部分。
- 在完成备份后删除的数据库将在实例中显示为离线。可使用 SQL Server Management Studio 删除这些数据库。

使用 Acronis Active Restore 进行 SQL 数据库恢复

Active Restore 是 Acronis 的一项专利技术。在启动数据库备份的几分钟后，它将使 Microsoft SQL 数据库处于线上。这允许用户在恢复数据库的过程中访问其数据。因此，当您将数据库恢复为**可以使用**或**只读**状态时，使用 Active Restore 将变得有意义。

Active Restore 支持以下备份位置：

- 在其处执行恢复操作的计算机上的本地文件夹（光盘除外）。
- Acronis 安全区。
- 网络共享。

若要使用 Active Restore，请在**如何恢复**下的**恢复数据** (页 123)页面上启用它。

恢复进程

1. 如果恢复任务包含主数据库，将首先恢复它。在此过程中，实例将处于单用户模式，因此这些用户无法与之连接。在恢复数据库后，软件将重新启动该实例。
2. 代理程序将开始恢复其他数据库。多个数据库将以并行方式进行恢复。

   首先，数据库处于**正在还原**状态，用户无权访问它们。在短时间后，用户将获取对数据库的读写或只读访问权限，具体取决于在恢复任务设置中指定的状态。

   详细信息。 Acronis Active Restore 驱动程序可截获用户查询。用于处理查询所需的数据将最先恢复；其它所有内容均在后台恢复。因此，即使尚未恢复数据库，用户也能访问其数据。
3. 当恢复完成后，将重新连接数据库。此操作所需的时间少于一分钟。

因为处理请求与恢复同时执行，所以即使恢复选项中的恢复优先级 (页 158)设置为**低**，数据库操作速度也会减慢。尽管数据库停机时间极短，恢复期间的性能仍可能受到影响。

12.4.2 将数据库文件提取到文件夹

SQL 数据库文件和事务日志可从单个传递备份提取到您指定的文件夹。如果您需要将数据库恢复到未安装适用于 SQL 的代理程序（单个传递）的计算机，或者需要提取数据以进行数据挖掘、审计或便于第三方工具进一步处理， 这一点很有用。

提取数据库文件

在**恢复数据**页面上：

1. 在**恢复内容**下，单击**选择数据**并选择数据库。

Copyright © Acronis International GmbH, 2002-2013

2. 如果中控台已连接到管理服务器，请选择要在其中安装适用于 SQL 的代理程序（单个传递）的注册计算机。否则，请跳过此步骤。
3. 选择**将数据库文件提取到文件夹**。
4. 在**目标文件夹**中，指定要在其中保存数据库文件的目标文件夹。

   详细信息。 如果您选择了多个数据库，则每个数据库的文件都将提取到您指定的文件夹内的单独文件夹。如果目标文件夹已包含与所选数据库同名的数据库文件，这些数据库文件将提取到子文件夹 <实例名称>\<数据库名称>。
5. 请相应地指定恢复任务的其他设置。

完成提取后，您可以将数据库附加到 SQL Server 实例。有关如何使用 SQL Server Management Studio 执行此操作的说明，请参阅“附加 SQL Server 数据库” (页 276)部分。

12.5 从单个传递备份加载 SQL Server 数据库

加载备份的 SQL 数据库时，它将以只读模式临时附加到您的 SQL Server。您可以像访问实例的任何其他数据库一样访问该数据库。

当您需要执行以下任何操作时，加载数据库可派上用场：

- 精确地还原各个数据库对象，例如表、记录、存储的程序。加载数据库并使用第三方工具从其中获取必要信息。
- 快速访问历史信息。恢复大数据库可能需要很长时间。如果加载数据库，则您无须等待数据库恢复完成。
- 查看特定时间点的数据库状态（例如数据挖掘或审计）。

当中控台连接到安装有适用于 SQL 的代理程序（单个传递）的计算机时，加载操作可用。单个传递备份必须存储在该计算机的本地文件夹（光盘除外）、Acronis 安全区或网络共享上。加载操作不支持其他位置。

系统数据库作为用户数据库进行加载。

安装 SQL Server 数据库

1. 将中控台连接到安装有适用于 SQL 的代理程序（单个传递）的计算机。
2. 在**操作**菜单上，单击**从映像加载 SQL 数据库**。
3. 单击**选择数据**，然后选择需要加载的备份和数据库。
4. Acronis Backup & Recovery 11.5 将尝试通过从备份获取原始路径来为所选数据库指定目标实例。如果没有为某些数据库选择目标实例或您想要将数据库加载到其他实例，请手动指定目标实例。

   如果您的当前帐户没有足够权限来访问目标 SQL Server 实例，则系统将要求您提供凭据。
5. 单击**确定**。

加载的数据库具有以下名称：<原始数据库名称>-Mounted。如果具有此名称的数据库已存在，则加载的数据库将按以下方式命名：<原始数据库名称>-Mounted (<序列号>)。

示例： MyDatabase-Mounted, MyDatabase-Mounted (2).

 Copyright © Acronis International GmbH, 2002-2013

12.5.1 卸载已加载的 SQL Server 数据库

保留加载的数据库会占用大量系统资源。建议在完成必要操作后卸载数据库。如果未手动卸载数据库，则它将保留加载状态，直至操作系统重启或代理程序服务重启。

卸载 SQL 数据库

1. 将中控台连接到安装有适用于 SQL 的代理程序（单个传递）的计算机。
2. 在**导航**窗格中，单击**管理加载的 SQL 数据库**。
3. 若要卸载单个数据库，请选择它并单击 **卸载**。若要一次卸载所有加载的数据库，请单击 **全部卸载**。

   如果正在使用所选数据库，则 Acronis Backup & Recovery 11.5 将强制断开所有用户与该数据库的连接，然后卸载它。

12.6 保护群集 SQL Server 实例和 AAG

SQL Server 高可用性解决方案

Windows Server 故障转移群集 (WSFC) 功能允许您通过实例级别 (故障转移群集实例，FCI）或数据库级别（AlwaysOn 可用性组，AAG）的冗余来配置高可用的 SQL Server 。您还可以组合这两种方法。

在故障转移群集实例中，SQL 数据库位于共享存储上。由于只能从活动节点访问此存储，因此仅当备份活动节点时才能备份 SQL Server 数据。由于相同的原因, SQL 数据库只能恢复到活动节点。如果活动节点失败，则会发生故障转移，并且其他节点将成为活动节点。

在可用性组中，每个数据库副本都依赖于不同的节点。如果主副本变得不可用，则会为位于其他节点的辅助副本分配主要角色。

其他解决方案包括数据库镜像和日志传送。有关 SQL Server 高可用性解决方案的更多信息，请参阅 Microsoft 文档：http://msdn.microsoft.com/en-us/library/ms190202.aspx。

备份针对高可用性配置的 SQL Server

在 FCI 和 AAG 情况下，只备份一个节点还不够。如果此节点失败，SQL Server 将继续运行，但是其数据库将无法备份。如果您希望不间断地备份 SQL Server 数据，无论有多少个节点启动和运行，请考虑使用以下方法。

1. 在所有 WSFC 节点上安装适用于 SQL 的代理程序（单个传递）。
2. 在每个节点上，使用相同的设置创建备份计划。如果您拥有高级版的 Acronis Backup & Recovery 11.5，请为所有节点创建单个集中式备份计划。

   设置如下所示：

   在**备份内容**中，单击**要备份的项目**，然后选中计算机（而不是单个磁盘）旁边的复选框。这可确保当节点成为活动节点时共享存储将包含在备份中。

   在**备份位置**中，为所有节点指定单个位置。它可能为集中式保管库或网络共享。这可确保所有备份数据都存储在一个位置。

   单个传递磁盘和应用程序备份 — 启用。
3. 请相应地指定备份计划的其他设置。

如果发生故障转移，SQL 数据库可通过这些设置继续在其他节点上备份。对于恢复，您将在备份数据库的节点下的**数据视图**或**存档视图**中找到这些数据库。

Copyright © Acronis International GmbH, 2002-2013

恢复针对高可用性配置的数据库

在恢复过程中，不能覆盖为镜像配置的数据库或 AlwaysOn 可用性组中包含的数据库，因为 Microsoft SQL Server 禁止这样做。在恢复之前，您需要删除目标数据库镜像或从 AAG 中排除目标数据库。或者，只需将数据库恢复为新的非 AAG。恢复完成后，您可以重新构建原始镜像/AAG 配置。

Copyright © Acronis International GmbH, 2002-2013

13 管理受控计算机

本节描述了连接至管理计算机的中控台导航树中的可用视图，并解释如何操作每个视图。

13.1 备份计划和任务

备份计划和任务视图让您了解给定计算机上的数据保护状况。它可让您监控和管理备份计划和任务。

若要找出计算机上目前正在进行的备份计划，请检查备份计划执行状态 (页 299)。备份计划执行进度是计划的多数最新活动的累积进度。备份计划进度 (页 300)可以帮助您判断是否已成功保护数据。

若要跟踪任务目前的进展，则检查其状态 (页 300)。检查任务状态 (页 301)以确定任务的结果。

典型工作流程

- 使用筛选器在备份计划表中显示所需的备份计划（任务）。默认情况下，该备份计划表按名称排序显示受控计算机上的所有计划。您还可以隐藏不需要的列，显示已隐藏的列。有关详细信息，请参阅“排序、过滤和配置表项目” (页 26)。
- 在备份表中，选择备份计划（任务）。
- 使用工具栏的按钮来对所选计划（任务）执行操作。有关详细信息，请参阅“备份计划和任务的操作” (页 297)。
- 要查看有关所选计划（任务）的详细信息，请使用窗口底部的信息面板。默认情况下，面板已折叠。要展开面板，单击箭头标记 ( )。面板的内容还分别在**计划详细信息** (页 305)和**任务详细信息** (页 307)窗口中重复显示。

13.1.1 备份计划和任务的操作

以下内容是执行备份计划和任务的操作指南。

限制条件

- 如果没有该计算机的管理员权限，用户将无法运行或修改其他用户拥有的计划或任务。
- 不能修改或删除当前正在运行的备份计划或任务。
- 集中式备份计划或任务只能从管理服务器上修改或删除。

目标	方法
创建新的备份计划或任务	单击**新建**, 然后选择以下各项之一： ▪ 备份计划 (页 50) ▪ 恢复任务 (页 123) ▪ 验证任务 (页 221)
查看计划/任务详细信息	单击击**详细信息**。 分别在**计划详细信息** (页 305)或**任务详细信息** (页 307)窗口中，查看计划或任务的详细

Copyright © Acronis International GmbH, 2002-2013

目标	方法
	信息。
查看计划/任务日志	单击**日志**。 **您将**进入**日志** (页 307)视图，该视图包含按计划/任务相关活动分组的日志条目列表。
运行计划/任务	<u>备份计划</u> 1. 单击**运行**。 2. 在下拉菜单中选择需要运行的计划任务。 无论预定和条件如何，**运行**备份计划将立即启动该计划的所选任务。 <u>任务</u> 单击**运行**。 无论预定和条件如何，任务都将立即执行。
停止计划/任务	单击**停止**。 <u>备份计划</u> 停止正在**运行的**备份计划会停止其所有任务。因而，所有的任务操作都将中止。 <u>任务</u> 停止任务将中止其操作（恢**复**、验证、导出、转换等）。任务将进入**空闲状**态。已创建的任务预定仍有效。若要完成操作，**您必**须重新运行该任务。 **停止恢复任务将会发生什么情况？** ▪ 恢复磁盘：中止操作可能导致目标磁盘发生更改。根据任务运行的时间长短，目标磁盘可能无法初始化，或者磁盘空间可能无法分配，或者一些卷已恢复而其他卷未恢复。若要恢复整个磁盘，请重新运行任务。 ▪ 恢复卷：目标卷将被删除且分配给它的空间将被释放 — 如果恢复不成功，您也会得到相同的结果。若要恢复“丢失”的卷，请重新运行任务。 ▪ 恢复文件或文件夹：操作中止可能引发目标文件夹中的更改。根据任务运行的时间长短，可能一些文件已恢复而一些未恢复。若要恢复所有文件，请重新运行任务。
编辑计划/任务	单击**编辑**。 编辑备份计划的方式与创建 (页 50)的方式相同，但下列**限制**除外： **当**编辑备份计划时，如果创建的存档不为空(即，包含备份），则通常不能使用所有的方案选项。 1. 无法将方案改为“祖-父-子式”或“汉诺塔”。 2. 如果使用“汉诺塔”方案，则无法更改级别数。 在所有其他情**况下**，方案可以被更改**并**应继续执行，就如同现有存档是由新方案创建的一样。对于空的存档，所有更改都可进行。

Copyright © Acronis International GmbH, 2002-2013

目标	方法
克隆备份计划	单击**克隆**。 将创建带有默认名称为“<original_plan_name> 的克隆”的原始备份计划克隆。克隆后将立即禁用克隆的计划，使其不能与原始计划同时运行。您可在启用克隆计划之前对其设置进行编辑。
启用计划	单击**启用**。 先前禁用的备份计划将按预定再次运行。
禁用计划	单击**禁用**。 备份计划将不按预定运行。但是可手动启动。手动运行后，计划将保持禁用状态。如果重新启用，计划将正常运行。
导出计划	单击**导出**。 指定所生成文件的路径和名称。有关详细信息，请参阅导出及导入备份计划 (页 301)。
导入计划	单击**导入**。 指定包含先前导出计划的文件的路径和名称。有关详细信息，请参阅导出及导入备份计划 (页 301)。
删除计划/任务	单击**删除**。

13.1.2 备份计划和备份任务的进度与状态

备份计划执行状态

备份计划进度是计划任务/活动的累积进度。

	状态	确定方法	处理方法
1	**需要互动**	至少有一个任务需要用户互动。 否则，请参阅 2。	确定需要互动的任务（程序将显示需要执行的操作）-> 停止任务或启用任务以便运行（更改媒体；在保管库中提供更多空间；忽略读取错误；创建丢失的 Acronis 安全区）。
2	**运行中**	至少有一个任务正在运行。 否则，请参阅 3。	无需执行操作。

Copyright © Acronis International GmbH, 2002-2013

3	**等候中**	至少有一个任务正在等候。 否则，请参阅 4。	等候条件。这种情况很正常，但延迟备份时间太长是有风险的。解决办法是设置最大延迟时间 (页 119)(一定延迟时间后将启动任务）或强制执行条件（告诉用户注销，启用所需的网络连接。） 在另一任务锁定必要资源时等候。当由于某种特定原因，一个任务延迟开始或任务运行持续时间比平时更长，并且阻碍了另一任务开始时，可能发生一次性等待的情况。当阻碍任务结束后，这种情况会自动解决。如果任务挂起时间过长，以至于不能启动下一个任务时，可以考虑停止该任务。 不断的任务重叠可能是由于不正确的预定计划而致。在这种情况下应修改计划。
4	**空闲**	所有任务都处于空闲状态。	无需执行操作。

备份计划状态

备份计划具有以下一种状态：**错误**；**警告**；**确定**。

备份计划状态由上次计划任务/活动运行的结果产生。

	状态	确定方法	处理方法
1	**错误**	至少一个任务已失败。 否则，请参阅 2	确定失败的任务 - 检查任务日志来找出失败原因，然后执行以下一项或多项操作： ▪ 移除失败原因 — [可选] 手动启动已失败的任务 ▪ 如果本地计划失败，则编辑本地计划以免将来失败 ▪ 如果集中式计划失败，则编辑管理服务器上的集中式备份计划
2	**警告**	至少有一个成功完成的任务有警告。 否则，请参阅 3。	查看日志以阅读警告 - [可选] 采取措施以免将来显示警告或失败。
3	**确定**	所有任务已成功完成。	无需执行操作。注意，如果尚未启动任何任务，备份计划的进度可以是“正常”。

任务进度

任务状态可以是下列其中一种：**空闲**、**等待中**、**运行中**、**需要互动**。初始任务状态为**空闲**。

当手动启动任务或预定事件发生时，任务则进入**运行中**状态或**等候中**状态。

运行中

预定事件发生，并且备份计划中设置的所有条件得到满足，并且没有其他锁定必要资源的任务正在运行时，任务将变为**运行中**状态。在这种情况下，任务运行没有阻碍。

等候中

Copyright © Acronis International GmbH, 2002-2013

当任务即将启动时，但另一使用相同资源的任务已在运行时，任务变为**等候中**状态。特别是，多个备份任务不能在计算机上同时运行。如果备份任务和恢复任务使用相同资源，也不能同时运行。当其他任务解锁资源后，等候中任务进入**运行中**状态。

预定事件发生但没有满足备份计划中设置的条件时，任务也会变为**等候中**状态。有关详细信息，请参阅“任务启动条件” (页 119)。

需要互动

当需要诸如更改媒体或忽略读取错误等人为互动活动时，任何运行中的任务自动变为**需要互动**状态。接下来的状态可能是**空闲**（如果用户选择停止任务）或**运行中**（选择忽略/重试或其他操作，如'重新启动'，这可将任务转至**运行中**状态）。

任务状态

任务具有以下其中一种状态：**错误**、**警告**、**确定**。

任务状态由上次任务运行的结果产生。

	状态	确定方法	处理方法
1	**错误**	上次结果为“失败”	确定失败的任务 -> 检查任务日志，找出失败原因，然后执行以下一项或多项操作： ▪ 移除失败原因 — [可选] 手动启动已失败的任务 ▪ 编辑失败的任务以免将来失败
2	**警告**	上次结果为“成功但附带警告”或任务已停止	查看日志以阅读警告 - [可选] 采取措施以免将来显示警告或失败。
3	**确定**	上次结果为“成功”或“尚未运行”	“尚未运行”表示任务从未启动，或者已启动但尚未完成，因此还没有结果。您可能希望了解任务至今尚未启动的原因。

13.1.3 导出和导入备份计划

导出操作将创建一个文件，包含备份计划的完整配置。您可以导入此文件，以便在另一台计算机上重复使用导出的备份计划。

集中式备份计划只能从管理服务器导出以及导入至管理服务器。

导入计划时或导入计划后，您可以在 Acronis Backup & Recovery 11.5 图形用户界面中编辑计划。备份计划导出后为 .xml 文件，因此可以使用文本编辑器编辑备份计划的导出文件 (页 302)。在导出文件中对密码进行加密。

使用示例

- **代理程序重新安装**

  在重新安装代理程序之前导出备份计划并在重新安装后将其导入。

- **备份计划部署到多台计算机**

  您的环境不能使用 Acronis Backup & Recovery 11.5 管理服务器；例如因为安全限制而不能使用。但您想在多台计算机上使用同一备份计划。从其中一台计算机导出此备份计划，然后作为文件部署到 (页 304)其他计算机。

Copyright © Acronis International GmbH, 2002-2013

调整凭据

在导出将进一步导入其他计算机的备份计划之前，请检查在其下运行计划的用户帐户（**编辑** > **计划参数** > **显示任务凭据、注释、标签** > **计划凭据**）。

如果**计划凭据**值为 **Acronis 服务凭据**或**运行身份:... （当前用户）**，则计划将成功在其他计算机上运行。如果**计划凭据**参数包含特定的用户帐户，则仅当该计算机上存在相同的帐户时才会启动计划。因此，您可能需要执行以下操作之一：

- 在导入计划的计算机上创建具有相同凭据的帐户。
- 导入之前，在导出文件中编辑凭据。有关详细信息，请参阅编辑导出文件 (页 302)。
- 导入计划后编辑凭据。

要执行的步骤

导出备份计划

1. 在**备份计划和任务**视图中选择备份计划。
2. 单击**导出**。
3. 指定导出文件的路径和名称。
4. 确认选择。

导入备份计划

1. 在**备份计划和任务**视图中单击**导入**。
2. 指定导出文件的路径和名称。
3. 确认选择。
4. 如果您需要编辑新导入的备份计划，请在**备份计划和任务**视图中选择它，然后单击**编辑**。做出所需更改，然后单击**保存**。

编辑导出文件

导出文件为 .xml 文件，可以使用文本编辑器进行编辑。

以下说明如何做出有用更改。

如何修改凭据

在导出文件中，`<login>` 标记包含用户名，而 `<password>` 标记包含用户密码。

要修改凭据，应在相应部分更改 `<login>` 和 `<password>` 标记：

- 计划凭据 — `<plan><options><common_parameters>` 部分
- 备份数据的访问凭据 — `<plan><targets><inclusions>` 部分
- 备份目标的访问凭据 — `<plan><locations>` 部分。

请注意修改 `<password>` 标记。该标记包含加密的密码，如 `<password encrypted="true">...</password>`。

要更改加密的密码

1. 在命令行中，运行 `acronis_encrypt` 实用工具：
   `acronis_encrypt UserPassword#1`
   （此处 `UserPassword#1` 为您想加密的密码）。
2. 实用工具将输出一个字符串，例如“`XXXYYYZZZ888`”。

 Copyright © Acronis International GmbH, 2002-2013

3. 复制该字符串并粘贴至标记，如下所示：
   <password encrypted="true">XXXYYYZZZ888</password>

acronis_encrypt 实用程序在任何安装 Acronis Backup & Recovery 11.5 管理中控台或 Acronis Backup & Recovery 11.5 命令行实用程序 (acrocmd) 的计算机上可用。该实用工具的路径如下所示：

- 在 32 位版本的 Windows 中：**%CommonProgramFiles%\Acronis\Utils**
- 在 64 位版本的 Windows 中：**%CommonProgramFiles(x86)%\Acronis\Utils**
- 在 Linux 中：**/usr/sbin**

备份计划如何使用代理程序凭据

导入或部署导出文件之前应删除 <login> 所需标记的值。然后，导入或部署的计划才可使用代理程序服务的凭据。

示例

为使备份计划依据代理程序的凭据运行，请在 <plan><options><common_parameters> 部分中查找 <login> 标记。标记如下所示：

```
<login>
   Administrator
</login>
<password encrypted="true">
   XXXYYYZZZ888
</password>
```

删除 <login> 标记的值，以使标记变为：

```
<login>
</login>
<password encrypted="true">
   XXXYYYZZZ888
</password>
```

如何更改要备份的项目

用直接指定的项目替换其他直接指定的项目

在 <plan><targets><inclusions> 部分：

1. 删除 <ID> 标记。
2. 编辑 <Path> 标记的值，标记包含要备份数据的相关信息。例如将“C:”替换为“D:”。

用选择模板替换直接指定的项目

在 <plan><options><specific><inclusion_rules> 部分内：

1. 添加具有“disks”或“files”值的 <rules_type> 标记，具体取决于所需的模板类型。
2. 添加 <rules> 标记。
3. 在 <rules> 标记中，添加具有所需模板的 <rule>。该模板必须对应于直接指定的项目。例如，如果指定的项目具有“disks”值，可以使用 [SYSTEM]、[BOOT] 和 [Fixed Volumes] 模板，但不能使用 [All Files] 或 [All Profiles Folder] 模板。有关模板的详细信息，请参阅“选择卷规则” (页 331)和“选择文件和文件夹规则” (页 329)。

Copyright © Acronis International GmbH, 2002-2013

4. 要添加其他模板，请重复步骤 3。

示例

以下示例说明了如何用选择模板替换直接指定的项目。

原始部分：

```
<specific>
   <backup_type>
      disks
   </backup_type>
   <disk_level_options />
   <file_level_options />
   <inclusion_rules />
<specific>
```

应用选择模板后的部分：

```
<specific>
   <backup_type>
      disks
   </backup_type>
   <disk_level_options />
   <file_level_options />
   <inclusion_rules>
      <rules_type>
         disks
      </rules_type>
      <rules>
         <rule>
            [BOOT]
         </rule>
         <rule>
            [SYSTEM]
         </rule>
      </rules>
   </inclusion_rules>
<specific>
```

13.1.4 备份计划作为文件部署

假设因某种原因，您无法在自己的环境中运行 Acronis Backup & Recovery 11.5 管理服务器，而您需要将同一备份计划应用到多台计算机。此时，可将备份计划从一台计算机导出，然后部署到所有其他计算机。

工作方式

在安装代理程序的计算机上，均有存储部署计划的专用文件夹。代理程序会跟踪专用文件夹中的更改。只要专用文件夹中出现新的 .xml 文件，代理程序便会从该文件导入备份计划。如果更改或删除专用文件夹中的 .xml 文件，代理程序将自动更改（或删除）相应的备份计划。

编辑导出文件

按这种方式导入的备份计划不能通过图形用户界面进行编辑。您可以在部署前或部署后，使用文本编辑器编辑导出文件 (页 302)。

 Copyright © Acronis International GmbH, 2002-2013

如果在部署前编辑文件，所做更改将影响部署计划的所有计算机。您可能需要更改备份项目的直接规格（如 C: 或 C:\Users），更改时使用模板（如 [系统] 或 [所有配置文件夹]）。有关模板的详细信息，请参阅选择卷规则 (页 331)和选择文件和文件夹规则 (页 329)。

您可能还需要更改计划所用的凭据。

要将备份计划作为文件部署

1. 在其中一台计算机上创建备份计划。
2. 导出至 .xml 文件 (页 301)。
3. [可选] 编辑导出文件。请参阅编辑导出文件 (页 302)获取详细信息。
4. 将该 .xml 文件部署至专用文件夹。

   专用文件夹路径

在 Windows 中：

专用文件夹的默认路径为 **%ALLUSERSPROFILE%\Acronis\BackupAndRecovery\import**（在 Windows Vista 和更高版本的 Windows 中）或 **%ALLUSERSPROFILE%\Application Data\Acronis\BackupAndRecovery\import**（在 Windows Vista 以前的 Windows 版本中）。

路径存储在注册表项 **HKEY_LOCAL_MACHINE\SOFTWARE\Acronis\MMS\Configuration\Import\FolderPath** 中。

未出现键说明代理程序未监控专用文件夹。

要更改路径，请编辑键。在重新启动 **Acronis Managed Machine Service** 后，将应用更改。

在 Linux 中：

专用文件夹的默认路径为 **/usr/lib/Acronis/BackupAndRecovery/import**。

路径存储在文件 **/etc/Acronis/MMS.config** 中。

要更改路径，请编辑以下标记中的 `/usr/lib/Acronis/BackupAndRecovery/import` 值：

```
<key name="Import">
        <value name="FolderPath" type="TString">
                "/usr/lib/Acronis/BackupAndRecovery/import"
        </value>
</key>
```

重新启动代理程序后将应用更改。要重新启动代理程序，请作为根用户运行以下命令：

```
/etc/init.d/acronis_mms restart
```

未出现标记说明代理程序未监控专用文件夹。

13.1.5 备份计划详细信息

备份计划详细信息窗口（同样在**信息**窗格重复显示）集合了选定备份计划的所有信息。

如果任务的执行要求用户互动，相关消息会显示在选项卡的顶部。消息包含了问题的简要描述以及让您选择适当操作或停止计划的操作按钮。

Copyright © Acronis International GmbH, 2002-2013

详细信息

备份计划和任务选项卡提供以下与选定计划有关的一般信息：

- **名称** - 备份计划的名称
- **来源** - 计划直接创建在计算机上（本地来源），或从管理服务器部署到计算机上（集中式来源）。
- **执行进度** - 备份计划的执行进度 (页 299)。
- **状态** - 备份计划的状态 (页 300)。
- **计算机** - 备份计划所在的计算机的名称（仅限集中式备份计划）。
- **预订** - 任务是预订的或是被设为手动启动。
- **上次启动时间** - 上次计划或任务启动后经过的时间。
- **部署进度** - 备份计划的部署进度（仅限集中式备份计划）。
- **上次结束时间** - 上次计划或任务结束后经过的时间。
- **上次结果** - 上次计划或任务的运行结果。
- **类型** - 备份计划或任务的类型。
- **所有者** - 创建或最后修改计划的用户名
- **下次启动时间** - 计划或任务下次启动的时间。
- **注释** - 计划的描述（如有）。

任务

任务选项卡显示了选定备份计划的所有任务列表。要查看选定任务详细信息，请单击**详细信息**。

进度

进度选项卡列出了所有选定备份计划的活动，包括当前正在运行的活动和等待运行的活动。

历史记录

通过**历史记录**选项卡可以查看所有备份计划的已完成活动历史记录。

备份内容

源选项卡提供以下有关选定备份数据的信息：

- **源类型** - 用于备份的选定数据类型。
- **要备份的项目** - 选定要备份的项目及其大小。

备份位置

目的位置选项卡提供以下信息：

- **名称** - 存档的名称。
- **位置** - 存档被保存的保管库的名称或文件夹的路径。
- **存档注释** - 关于存档的注释（如有）。
- **第二、第三、第四、第五位置** - 存档将复制或移动到的目标位置的名称（如果备份计划中已指定）。

设置

设置选项卡显示以下信息：

 Copyright © Acronis International GmbH, 2002-2013

- **备份方案** - 选定的备份方案及其所有设置和时间表。
- **验证** - 如果指定，执行验证前后的事件以及验证时间表。如果未设置验证，所显示的值会是**从不**。
- **备份选项** - 更改备份选项的默认值。

13.1.6 任务/活动详细信息

任务/活动详细信息窗口（同样在**信息**面板重复显示）集合多个选项卡，其中包含有关选定任务或活动的所有信息。

任务或活动要求用户交互时，选项卡上会显示一条消息和一个操作按钮。消息包含问题的简要描述。按钮允许您重试或停止此任务或活动。

13.2 日志

本地事件日志中存储由 Acronis Backup & Recovery 11.5 在计算机上执行的操作的历史记录。

若要查看日志条目的空白列表，请在**显示**下拉列表中选择**事件**；若要查看按活动分组的日志条目，请选择**活动**。选定的日志条目或活动的详细信息将在**日志**视图底部的**信息**面板中显示。

使用筛选器在表中显示所需活动和日志条目。您还可以隐藏不需要的列，显示已隐藏的列。有关详细信息，请参阅“排序、过滤和配置表项目” (页 26)。

选择活动或日志条目来对日志条目进行相关操作。有关详细信息，请参阅“对日志条目的操作” (页 307)和“日志条目详细信息” (页 308)。

13.2.1 对日志条目的操作

以下介绍的所有操作均可通过单击日志**工具栏**上的相应项目执行。这些操作也可通过上下文菜单（右键单击日志条目或活动）执行。

以下内容是为您操作日志条目而提供的指南。

目标	方法
选择单个活动	在**显示**下拉列表中选择**活动**, 然后单击该活动。 **信息**窗格将显示所选活动的日志条目。
选择单个日志条目	单击该条目。
选择多个日志条目	▪ 非连续：按住 **CTRL** 并逐个单击日志条目 ▪ 连续：选择单个日志条目，然后按住 **SHIFT** 并单击另一条目。第一个和最后一个选择之间的所有日志条目都将被选中。
查看日志条目详细信息	1. 选择一个日志条目。 2. 请执行以下任一操作： ▪ 双击所选内容。 ▪ 单击**详细信息**。 将显示日志条目的详细信息。有关日志条目操作的详细信息，请参阅日志条目

Copyright © Acronis International GmbH, 2002-2013

	详细信息 (页 361)。
将所选日志条目保存至文件	1. 显示**活动**后选择活动，或显示**事件**后选择日志条目。 2. 单击**保存所选内容至文件**。 3. 请在打开的窗口中指定文件的路径和名称。 选定活动的所有日志条目或选定的日志条目将保存至指定文件。
将所有日志条目保存至文件	1. 确保没有设置筛选器。 2. 单击**保存全部至文件**。 3. 请在打开的窗口中指定文件的路径和名称。所有日志条目将保存至指定文件。
将所有筛选的日志条目保存至文件	1. 设置筛选器以获得符合筛选条件的日志条目列表。 2. 单击**保存全部至文件**。 3. 请在打开的窗口中指定文件的路径和名称。 列表中的所有日志**条目将保存至指定文件**。
删除全部日志条目	单击**全部删除**。 所有日志**条目将从日志中**删除，**并将**创建新日志条目。这将包含有关删除日志条目的人员和时间的信息。

13.2.2 日志条目详细信息

显示所选日志条目的详细信息，并允许您将详细信息复制到剪贴板。

若要查看下一个或上一个日志条目的详细信息，请单击向下箭头按钮或相应的向上箭头按钮。

若要复制详细信息，请单击**复制到剪贴板**按钮。

日志条目数据字段

日志条目包含下列数据字段：

- **类型** - 事件的类型（错误；警告；信息）。
- **日期和时间** - 事件发生的日期和时间。
- **备份计划** - 与事件相关的备份计划（如有）。
- **任务** - 与事件相关的任务（如有）。
- **代码** - 事件类型为错误时的程序错误代码，如无则为空。错误代码是供 Acronis 支持服务解决问题的一个整数。
- **模块** - 发生错误的程序模块编号，如无则为空。它是供 Acronis 支持服务解决问题的一个整数。
- **所有者** - 备份计划所有者 (页 31)的用户名。
- **消息** — 事件文本描述。

日期和时间显示根据您的本地设置而异。

 Copyright © Acronis International GmbH, 2002-2013

13.3 警告

警告是提醒实际或潜在问题的消息。在**警告**视图中监控当前警告和查看警告历史记录，可以快速识别并解决问题。

活动警告与不活动警告

警告可以处于活动状态或不活动状态。活动警告表示引起警告的问题依然存在。引起警告的问题手动解决或自行解决后，活动警告变为不活动警告。

注意事项：有一类警告始终是活动状态："未创建备份"。这是因为，即使该警告的起因已解决且已成功创建以下备份，但未创建备份的事实仍然存在。

修复引起警告的问题

要查找并修复引起警告的问题，应单击**修复问题**。您将进入相应的视图，您可在其中检查问题并采取必要的步骤解决问题。

或者，您可以单击**查看详细信息**，了解您所选警告的详细信息。

接受警告

默认情况下，**当前警告**表会列出活动警告和不活动警告，直到不接受警告。要接受警告，选择警告并单击**接受**。接受警告表示您收到警告并同意对警告负责。

已接受的警告表存储已接受警告的历史记录。在此可以找到接受警告的人和警告出现的时间。这两种状态的已接受警告均可从表中手动移除（使用**删除**和**删除全部**按钮），也可自动移除（请参阅本节下文"配置警告"）。

要将整个表内容导出至 *.txt 或 *.csv 文件，应单击**全部保存至文件**。

配置警告

使用**警告**视图顶部的下列选项配置警告：

- **显示/隐藏警告** (页 28) - 指定**警告**视图中显示的警告类型。
- **通知** (页 313) - 设置警告有关的电子邮件通知。
- **设置** (页 312) - 指定是否自动将不活动警告移至**已接受的警告**表；设置已接受警告在**已接受的警告**表中保留的时间。

13.4 更改许可证

通过更改许可证，您可以切换到不同产品版本。下表汇总了可用选项。

切换许可证	为何需要
试用版 > 完整版	从产品试用版升级到完整版
试用版 > 不同的试用版*	确定更适合您的需要的版本
试用版 > 不同的完整版*	您购买的版本不同于试用版

Copyright © Acronis International GmbH, 2002-2013

完整版 > 不同的完整版*	▪ 您对工作站使用了服务器版许可证。现在您要为工作站分配一个工作站许可证。然后，您可以激活服务器许可证并将其用于服务器。 ▪ 计算机具有高级服务器版许可证，允许您备份 4 个虚拟机。要备份更多虚拟机，您需要为计算机分配虚拟版许可证。
备份至线上存储** > 试用版或完整版	仅备份至 Acronis 线上备份存储后，**您决定**试用或购买具有更多功能的版本
试用版 > 备份至线上存储**	试用产品后，**您决定**仅备份至 Acronis 线上备份存储

*无法在高级版和单机版之间切换。

线上备份不可用于运行 Linux 的计算机。一些类型的数据（如 Exchange **数据库）无法备份至线上存储。在备份至线上存储之前，**您需要先在要**备份的计算机上激活线上备份服务的订购许可。有**关**详细信息，请参阅“线上备份”章节。

您还可以使用其它许可证启用 Acronis 重复数据删除和 Acronis 异机还原（如果这些许可证对您要切换到的版本可用）。

在切换到高级版本的完整版之前

如果计划更改大量计算机的许可证，您可能想要将所有许可证密钥添加（导入）到 Acronis License Server。

Acronis 重复数据删除在试用产品版本中始终启用。如果您要继续使用此功能，请记得：

1. 购买 Acronis 重复数据删除许可证。
2. 将 Acronis 重复数据删除许可证密钥导入许可证服务器（建议）。
3. 将 Acronis 重复数据删除许可证用于要将 Acronis Backup & Recovery 11.5 升级到完整版本的每台计算机上。

您可以稍后随时执行此操作；但在此之前，将无法备份到重复数据删除保管库。

访问许可证窗口

请执行以下任一操作：

- 要更改受控计算机的许可证，请将中控台连接至该计算机，然后单击**帮助 > 更改许可证**。
- 要更改受控计算机的许可证，请将中控台连接至管理服务器，导航至**装有代理程序的计算机> 所有装有代理程序的计算机**，或导航至显示您要更改其许可证的计算机的其它组，右键单击该计算机，然后单击**更改许可证**。
- 要更改虚拟主机（群集主机除外）的许可证，请将中控台连接至管理服务器，导航至**虚拟机 > 主机和群集**，右键单击该主机，然后单击**更改许可证**。
- 要更改某个虚拟群集所有主机的许可证，请将中控台连接至管理服务器，导航至**虚拟机 > 主机和群集**，右键单击该群集，然后单击**更改许可证**。

更改许可证

在**许可证**窗口中，您可以添加许可证密钥，选择要为选定计算机使用哪些许可证。每个许可证均支持一组特定功能。如果您选择不使用许可证，则只能将计算机备份至 Acronis 线上备份存储。

 Copyright © Acronis International GmbH, 2002-2013

在此窗口中，您还可更改计算机使用的许可证服务器。仅当该计算机未在管理服务器上注册时，才可执行此操作。对于已经注册的计算机，管理服务器将决定这些计算机使用哪台许可证服务器。有关详情，请参阅“更改管理服务器使用的许可证服务器” (页 352)。

13.5 收集系统信息

系统信息收集工具会收集有关管理中控台所连接到的计算机的信息，并将其保存到一个文件中。联系 Acronis 技术支持部门时，您可能需要提供此文件。

安装了适用于 Windows 的代理程序、适用于 Linux 的代理程序或 Acronis Backup & Recovery 11.5 管理服务器的计算机上的可启动媒体下提供了此选项。

收集系统信息

1. 在管理中控台中，从顶部菜单**帮助** > **收集系统信息**中选择“计算机名”。
2. 指定用于保存系统信息文件的位置。

13.6 调整计算机选项

计算机选项定义受控计算机上运行的所有 Acronis Backup & Recovery 11.5 代理程序的一般行为，因此选项将视为计算机特定选项。

若要访问计算机选项，请将中控台连接至受控计算机，然后在顶部菜单中选择**选项** > **计算机选项**。

13.6.1 其他设置

指定当某个任务正在运行，而计算机即将关闭时该如何操作

此选项仅对 Windows 操作系统有效。

它确定系统关机时 Acronis Backup & Recovery 11.5 的行为。系统关机在计算机关闭或重新启动时出现。

预设为：**终止正在运行的任务并关机。**

如果您选择**终止正在运行的任务并关机**，则所有正在运行的 Acronis Backup & Recovery 11.5 任务都将中止。

如果您选择**等待任务完成**，则所有正在运行的 Acronis Backup & Recovery 11.5 任务都将完成。

13.6.2 Acronis 客户体验计划

此选项仅对 Windows 操作系统有效。

此选项定义该计算机是否加入 Acronis 客户体验计划 (CEP)。

如果选择**是，我要加入 CEP**，系统将自动定期从计算机中收集有关硬件配置、最常和最少使用的功能及任何问题的信息，并发送至 Acronis。其最终结果将被用于改进软件和增加功能以更好地满足 Acronis 客户的需要。

Copyright © Acronis International GmbH, 2002-2013

Acronis 不会收集任何个人数据。要了解有关 CEP 的更多信息，请在 Acronis 网站或产品 GUI 中阅读加入条款。

此选项最初在 Acronis Backup & Recovery 11.5 代理程序安装时配置。可以随时使用产品 GUI（**选项** > **计算机选项** > **客户体验计划**）更改此设置。也可以使用组策略基础结构 (页 376)配置此选项。除非计算机上禁用了组策略，否则不能使用产品 GUI 更改由组策略定义的设置。

13.6.3 警告

警告管理

从“已接受的警告”项目中删除超过此时间的警告：

此选项可以定义是否从**已接受的警告**表中删除已接受的警告。

预设为：**已禁用**。

启用此项时，可以指定已接受警告的保留期限。超过该期限的已接受警告将自动从表中删除。

自动将不活动警告移至“已接受的警告”中

此选项可以定义是否自动接受所有不活动警告并将其移至**已接受的警告**表格。

预设为：**已禁用**。

启用此项时，可以指定应用此选项的警告类型。

基于时间的警告

上次备份

此选项在中控台连接至受控计算机 (页 388)或管理服务器 (页 392)后方有效。

此选项定义若在一段时间内特定计算机上无备份执行，是否发出警告。您可以配置时间期限，此时间期限对您的业务来说至关重要。

预设为：如果计算机上最后一次成功备份是在超过 **5** 天前完成，则发出警告。

此警告将显示在**导航**窗格的**警告**视图中。中控台连接至管理服务器后，此设置还将控制每台计算机中**上次备份**列的值的颜色方案。

上次连接

此选项在中控台连接至管理服务器或注册计算机 (页 387)后有效。

此选项定义若在一段时间内，注册计算机和管理服务器之间未建立连接，即表示计算机可能未受集中管理（例如当该计算机的网络连接发生故障时），是否发出警告。您可以配置认为很重要的时间长度。

预设为：如果计算机是在超过 **5** 天前最后一次与管理服务器连接，则发出警告。

此警告将显示在**导航**窗格的**警告**视图中。中控台连接至管理服务器后，此设置还将控制每台计算机中**上次连接**列的值的颜色方案。

 Copyright © Acronis International GmbH, 2002-2013

13.6.4 电子邮件设置

该选项让您能够配置电子邮件设置，以发送有关在受控计算机上出现的警告的通知。

在**计算机选项** > **电子邮件设置** > **警告通知** (页 313)中配置了要发送的警告的通知预定和类型。

预设为：**已禁用**。

注意： 警告仅提醒问题。因此，不会发送有关成功备份或恢复操作的电子邮件通知。在备份选项 > 通知 > 电子邮件 (页 112)和恢复选项 > 通知 > 电子邮件 (页 155)中分别配置了这些电子邮件通知。

配置电子邮件通知

1. 在**电子邮件地址**字段中，键入目标电子邮件地址。您可以输入多个地址，但要用分号隔开。
2. 在**主题**字段中，键入通知主题或保留默认值。在此字段中，不支持变量。
3. 在 **SMTP 服务器**字段中，输入外发邮件服务器 (SMTP) 的名称。
4. 在**端口** 字段中，设置外发邮件服务器的端口。默认情况下，端口设为 **25**。
5. 如果发送邮件服务器要求验证，请输入发件人的电子邮件帐户的**用户名**和**密码**。

   如果 SMTP 服务器不要求验证，请将**用户名**和**密码**字段保留为空白。如果您不确定 SMTP 服务器是否要求验证，请联系您的网络管理员或电子邮件服务提供商以获取帮助。
6. 单击**其他电子邮件参数...**，以配置下列其他电子邮件参数：
   a. **发件人** – 键入发件人的姓名。如果**您保留此字段**为空，消息**将在发件人**字段中包含发件人的电子邮件帐户。
   b. **使用加密** – **您可**选择加密邮件服务器的连接。有 SSL 和 TLS 加密类型可供选择。
   c. 一些互联网服务提供商在允许发送邮件之前，要求验证接收邮件服务器。如果**您遇到**这种情况，请勾选**登录接收邮件服务器复**选框以启用 POP 服务器并进行设置：
      - **接收邮件服务器 (POP)** – 输入 POP 服务器的名称。
      - **端口** – 设置 POP 服务器的端口。默认情况下，端口设为 **110**。
      - 传入邮件服务器的**用户名**和**密码**。
   d. 单击**确定**。
7. 单击**发送测试电子邮件消息**，以检查使用指定的设置时电子邮件通知是否正确工作。

警告通知

此选项让您能够指定何时发送有关受控计算机上出现的警告的电子邮件通知以及要发送的警告类型。

当使用此选项时，请确保在**计算机选项** > **电子邮件设置** (页 313)中正确配置了电子邮件设置。

预设为：**已禁用**。

要配置警告通知：

1. 选择何时发送警告通知：
   - **产生警告时** – 每当新警告出现时发送通知。

Copyright © Acronis International GmbH, 2002-2013

单击**选择警告类型...**，以指定要发送有关通知的警告类型。

- **按预定发送所有当前警告的通知–** 发送包括在您指定的时间间隔出现的所有警告的累积警告通知。

  单击**选择警告类型...**，以指定要发送有关通知的警告类型。

  设置通知**频率**和**时间**。

2. 单击**确定**。

13.6.5 事件跟踪

可在 Windows 应用程序事件日志中，复制代理程序生成的、在受控计算机上运行的日志事件；或发送事件至指定的 SNMP 管理员。若您仅修改此处的事件跟踪选项，而不修改任何其他位置的选项，则您的设置将对所有本地备份计划以及计算机上创建的所有任务有效。

您可在默认备份和恢复选项中，覆盖此处针对备份或恢复期间发生事件专门所设的设置。在此情况下，此处所设的设置将会对备份和恢复以外的其他操作（如存档验证或清理）有效。

您还可在创建备份计划或恢复任务时，进一步覆盖默认备份和恢复选项中所设的设置。在此情况下获得的设置将为计划或任务特定的设置。

SNMP 通知

此选项对 Windows 和 Linux 操作系统均有效。

在可启动媒体下运行时，此选项不可用。

此选项定义受控计算机上运行的代理程序是否须发送日志事件至指定的简单网络管理协议 (SNMP)。您可以选择要发送的事件的类型。

您可在默认备份和恢复选项中，覆盖此处针对备份或恢复期间发生事件专门所设的设置。在此情况下，此处所设的设置将会对备份和恢复以外的其他操作（如存档验证或清理）有效。

您还可在创建备份计划或恢复任务时，进一步覆盖默认备份和恢复选项中所设的设置。在此情况下获得的设置将为计划或任务特定的设置。

有关在 Acronis Backup & Recovery 11.5 中使用 SNMP 的详情，请参阅“SNMP 支持 (页 48)”。

预设为：**已禁用**。

若要设置发送 SNMP 邮件

1. 选择**向 SNMP 服务器发送消息**复选框。
2. 指定适合的选项，如下所示：
   - **要发送的事件类型** - 选择事件的类型： **所有事件**、**错误和警告**或**仅限错误**。
   - **服务器名称/IP** - 键入邮件将发送到的、运行 SNMP 管理应用程序的主机的名称或 IP 地址。
   - **社区** - 键入运行 SNMP 管理应用程序的主机和发送邮件计算机所属的 SNMP 社区名称。 典型社区为“公用”。

   单击**发送测试消息**，以检查设置是否正确。

若要禁用发送 SNMP 邮件，清除**向 SNMP 服务器发送消息**复选框。

邮件通过 UDP 发送。

 Copyright © Acronis International GmbH, 2002-2013

下一节包含其他关于在接收计算机上设置 SNMP 服务 (页 315)的信息。

设置接收计算机上的 SNMP 服务。

Windows

若要在运行 Windows 的计算机上安装 SNMP 服务：

1. **开始 > 控制面板 > 添加或删除程序 > 添加/删除 Windows 组件。**
2. 选择**管理和监视工具**。
3. 单击**详细信息**。
4. 勾选**简单网络管理协议**复选框。
5. 单击**确定**。

也许会要求您提供 lmmib2.dll，这可在操作系统的安装光盘上找到。

Linux

若要在运行 Linux 的计算机上接收 SNMP 消息，必须安装 net-snmp（用于 RHEL 和 SUSE）或 snmpd（用于 Debian）程序包。

可使用 **snmpconf** 命令来配置 SNMP。默认配置文件位于 /etc/snmp 目录：

- /etc/snmp/snmpd.conf - Net-SNMP SNMP 代理程序的配置文件。
- /etc/snmp/snmptrapd.conf - Net-SNMP Trap 监控程序的配置文件。

Windows 事件日志

此选项仅在 Windows 操作系统下有效。

在可启动媒体下运行时，此选项不可用。

此选项定义在受控计算机上运行的代理程序是否须在“Windows 应用程序事件日志”中记录事件（若要查看此日志，请运行 **eventvwr.exe** 或选择**控制面板 > 管理工具 > 事件查看器**）。您可以筛选要记录的事件。

您可在默认备份和恢复选项中，覆盖此处针对备份或恢复期间发生事件专门所设的设置。在此情况下，此处所设的设置将会对备份和恢复以外的其他操作（如存档验证或清理）有效。

您还可在创建备份计划或恢复任务时，进一步覆盖默认备份和恢复选项中所设的设置。在此情况下获得的设置将为计划或任务特定的设置。

预设为：**已禁用**。

若要启用该选项，选择**记录事件**复选框。

使用**记入日志的事件类型**复选框筛选在 Windows 应用程序事件日志中记录的事件：

- **所有事件** - 所有事件（信息、警告和错误）
- **错误与警告**
- **仅限错误**。

若要禁用该选项，清除**记录事件**复选框。

Copyright © Acronis International GmbH, 2002-2013

13.6.6 日志清理规则

此选项指定如何清理 Acronis Backup & Recovery 11.5 代理程序日志。

此选项定义代理程序日志文件夹（在 Windows XP/2003 Server 中，为 **%ALLUSERSPROFILE%\Application Data\Acronis\BackupAndRecovery\MMS\LogEvents**;；在 Linux 中，为 **/var/lib/Acronis/BackupAndRecovery/MMS/LogEvents**）的最大大小。

预设为：**最大日志大小： 50 MB**。**清理时，保持最大日志大小的 95%**。

若启用此选项，程序会每隔 100 条日志条目将实际日志大小与最大大小进行比较。一旦超过最大日志大小，程序会删除最早的日志条目。您可以选择要保留的日志条目数量。默认的 95% 设置会保留大部分的日志。最低的 1% 设置则几乎清除全部日志。

此参数也可通过使用 Acronis 管理模板 (页 367)进行设置。

13.6.7 计算机管理

此选项定义计算机是否须由 Acronis Backup & Recovery 11.5 Management Server 集中管理。

若要能够使用此选项，必须以该计算机**管理员**组成员的身份登录。

安装 Acronis Backup & Recovery 11.5 代理程序时，您可在管理服务器上注册计算机。若计算机未注册，则选择**集中式管理**将启动注册 (页 387)。或者，您可以在服务器端将计算机添加至管理服务器。三个注册方法中的任何一种均需要服务器管理员的权限。

在注册计算机上选择**独立管理**将导致计算机停止与服务器的通讯。计算机在管理服务器上将被显示为**取消**。管理服务器的管理员可以将计算机从服务器中删除，或重新注册计算机。

预设为：**独立管理**。

在计算机上设置集中式管理的方法：

1. 选择**集中式管理**。
2. 指定**管理服务器 IP/名称**。
3. 按提示指定管理服务器管理员的用户名称和密码。
4. 在**计算机注册地址**中选择计算机在管理服务器上的注册方式：指定名称（推荐）或 IP 地址。
5. 单击**确定**，计算机将在管理服务器上注册。

若要禁用集中式管理，请选择**独立管理**。

13.6.8 线上备份代理服务器

仅当通过互联网从 Acronis 线上备份存储来执行备份和恢复时，此选项才有效。

此选项定义了 Acronis 代理程序是否通过代理服务器连接到互联网。

注意事项： Acronis Backup & Recovery Online 仅支持 HTTP 和 HTTPS 代理服务器。

要进行代理服务器设置

1. 勾选“**使用代理服务器**”复选框。

 Copyright © Acronis International GmbH, 2002-2013

2. 在“**地址**”中，指定代理服务器的网络名称或 IP 地址，例如： **proxy.example.com** 或 **192.168.0.1**
3. 在“**端口**”中，指定代理服务器的端口号，例如： **80**
4. 如果代理服务器需要验证，请在“**用户名**”和“**密码**”中指定凭据。
5. 要测试代理服务器设置，单击“**测试连接**”。

若不了解代理服务器设置，请联系网络管理员或互联网服务供应商获得帮助。

或者，您也可以尝试从 Web 浏览器配置中获取这些设置。 下面介绍了如何在三大流行浏览器中获得这些设置。

- **Microsoft Internet Explorer**。 在“**工具**”菜单上，单击“**Internet 选项**”。 在“**连接**”选项卡上，单击“**局域网设置**”。
- **Mozilla Firefox**。 在“**工具**”菜单上，单击“**选项**”，再单击“**高级**”。 在“**网络**”选项卡上的“**连接**”下，单击“**设置**”。
- **Google Chrome**。 在“**选项**”中，单击“**高级选项**”。 在“**网络**”下，单击“**更改代理服务器设置**”。

Copyright © Acronis International GmbH, 2002-2013

14 集中式管理

本节介绍使用集中式管理组件可集中执行的操作。本节内容仅适用于 Acronis Backup & Recovery 11.5 的高级版本。

14.1 了解集中式管理

本节概述了使用 Acronis Backup & Recovery 11.5 实现集中式数据保护的信息。在阅读本节之前，请确认您已理解如何在一台计算机上保护数据。

14.1.1 基本概念

创建集中式备份计划并追踪其执行

若要在一台计算机上保护数据，为您要保护的各种数据类型在计算机上安装一个或多个代理程序 (页 382)。将中控台连接至计算机并创建一个或多个备份计划 (页 386)。

如果您需要管理上百台计算机该如何处理？为每台计算机创建备份计划需要大量的时间，而这些计划可能非常相似 - 例如您需要备份系统驱动器和用户文档。单独跟踪每台计算机的计划执行情况也非常耗时。

为了能够向多台计算机上传播管理操作，安装 Acronis Backup & Recovery 11.5 Management Server (页 392) 并在服务器上注册 (页 387)这些计算机。随后，您可创建计算机组，从而作为一个整体管理多台计算机。您可以保护其中所有的计算机或通过设置集中式备份计划 (页 327) 保护您所选择的计算机。

当您在管理服务器上完成集中式备份计划的设置后，管理器将会把计划备份到其所包含的每台计算机上。计算机上的代理程序便开始执行此计划。您将能够在一个屏幕上查看该计划的状态，并且必要时导航到每台计算机上的活动查看其状态和日志条目。管理服务器也可使您监控和管理代理程序的本地活动。

由于您将中控台连接到管理服务器而不是每台计算机，并通过中心管理单元执行所有管理操作，这种管理方式称为集中式管理 (页 391)。

集中式管理并不排斥在每台计算机上进行直接管理 (页 387)。您可将中控台连接到每台计算机并执行任何直接管理操作。但是，集中式备份计划只能通过管理服务器管理，因为经过深思熟虑的计划可自动运行而很少需要人为干预。

使用管理服务器，您可创建一个或多个集中式存档存储（集中式保管库 (页 390)），这将由注册的计算机共享。任何计划任务都可使用集中式保管库，不论其是否为集中式保管库或是通过直接管理在计算机上注册的保管库。

管理受控存档存储

您的集中式保管库的容量应该多大？如果将大量备份传输至保管库将会造成网络阻塞吗？在线生产服务器的备份会影响服务器的性能吗？为了确保集中式备份不会减慢贵公司的业务流程并尽量减少数据保护所需的资源，您可以安装 Acronis Backup & Recovery 11.5 Storage Node (页 385) 并将之配置为管理一个或多个集中式保管库。这种保管库被称为受控保管库 (页 388)。

Copyright © Acronis International GmbH, 2002-2013

在将备份传输至受控保管库并重复数据删除已保存在保管库中的备份之前，存储节点将帮助代理程序对备份进行重复数据删除 (页 389)。重复数据删除操作将会减少备份流量并节省存储空间。存储节点还可对存档执行操作（如验证和清理），或者是由代理程序执行，从而减轻了受控计算机上不必要的计算负载。最后但也同样重要的是，Acronis Backup & Recovery 11.5 Storage Node 能够使用磁带库作为集中式保管库用于存储备份存档。

多个存储节点中的每个节点管理多个保管库，可从 Acronis Backup & Recovery 11.5 Management Server 进行集中设置和控制。

有关存储节点的更多详细信息，请参阅“存储节点” (页 205)章节。

14.1.2 集中式管理的权限

本节描述了本地和远程管理计算机、管理 Acronis Backup & Recovery 11.5 管理服务器上注册的计算机以及访问和管理 Acronis Backup & Recovery 11.5 存储节点所需的用户权限。

与受控计算机连接的类型

与受控计算机的连接有两种类型：本地连接和远程连接。

本地连接

本地连接是在计算机上的 Acronis Backup & Recovery 11.5 管理中控台和同一计算机上的 Acronis Backup & Recovery 11.5 代理程序之间建立的连接。

建立本地连接

- 在工具栏上单击**连接**，然后指向**新建连接**，并单击**管理此计算机**。

远程连接

远程连接是在某台计算机的 Acronis Backup & Recovery 11.5 管理中控台和另一台计算机的 Acronis Backup & Recovery 11.5 代理程序之间建立的连接。

您可能需要指定登录凭据方可建立远程连接。

建立远程连接

1. 在工具栏上单击**连接**，然后指向**新建连接**，并单击**管理远程计算机**。
2. 在**计算机**中，键入或选择要连接的远程计算机的名称或 IP 地址，或单击**浏览**从列表中选择计算机。
3. 若要指定连接的凭据，单击**选项**并在**用户名**和**密码**框中分别键入用户名和密码。在 Windows 下，如果将**用户名**框留空，将使用中控台在其下运行的凭据。
4. 若要保存指定用户名的密码，选择**保存密码**复选框，密码将被保存在中控台所运行的计算机上的安全存储中。

本地连接的权限

Windows

运行 Windows 计算机上的本地连接可由任一拥有该计算机“本地登录”用户权限的用户建立。

Linux

在运行 Linux 计算机上建立本地连接并管理此计算机需要此计算机的根权限。

 Copyright © Acronis International GmbH, 2002-2013

以根用户身份建立本地连接

1. 如果作为根用户登录，则运行以下命令：

```
/usr/sbin/acronis_console
```

   否则运行以下命令：

```
su -c /usr/sbin/acronis_console
```

2. 单击**管理此计算机**。

允许非根用户启动中控台

- 以根用户的身份，将允许启动中控台的非根用户的名称添加至文件 **/etc/sudoers**，例如通过使用 **visudo** 命令。

警告： *执行此程序后，非根用户不仅可以使用根权限启动中控台，还可以作为根用户执行其它操作。*

以非根用户身份建立本地连接

1. 确保根用户已允许您启动中控台，如之前程序中所述。
2. 运行以下命令：

```
sudo /usr/sbin/acronis_console
```

3. 单击**管理此计算机**。

Windows 中远程连接的权限

若要与运行 Windows 的计算机建立连接，则用户必须是该计算机上“Acronis Remote Users”安全组的成员。

建立远程连接后，用户在该远程计算机上拥有的管理权限如“受控计算机上的用户权限” (页 32) 中所述。

注意：在运行 Windows Vista 及更高版本且用户帐户控制 (UAC) 已启用的远程计算机上（它不是域的一部分），只有内置管理员用户可以备份数据并执行磁盘管理操作。若要克服此限制，请将计算机包括在域中或在计算机上禁用 UAC (页 320)（默认情况下，UAC 为启用）。

有关 Acronis 安全组及其默认成员的信息，请参阅“Acronis 安全组” (页 322)。

用户帐户控制 (UAC) 的要求

在运行 Windows Vista 或更高版本并且并非 Active Directory 域成员的计算机上，集中式管理操作（包括远程安装）要求禁用 UAC。

禁用 UAC

根据操作系统，执行以下操作之一：

- **在 Windows 8 之前的 Windows 操作系统中：**

  转至**控制面板 > 查看方式:小图标 > 用户帐户 > 更改用户帐户控制设置**，然后将滑块移到**从不通知**。然后，重新启动计算机。
- **在任何 Windows 操作系统**（包括 Windows 8 和 Windows Server 2012）中：
  1. 打开注册表编辑器。
  2. 找到以下注册表项：**HKEY_LOCAL_MACHINE\Software\Microsoft\Windows\CurrentVersion\Policies\System**
  3. 对于 **EnableLUA** 值，将设置更改为 **0**。

Copyright © Acronis International GmbH, 2002-2013

4. 重新启动计算机。

Linux 中远程连接的权限

至运行 Linux 的计算机的远程连接（包括由根用户执行的远程连接）均根据验证策略建立，该策略通过使用 Linux 的“可插拔验证模块”建立，称之为 Linux-PAM。

若要使验证策略生效，我们建议为您的 Linux 安装最新的 Linux-PAM 版本。Linux-PAM 源代码网页提供了 Linux-PAM 最新的稳定源代码。

根用户的远程连接

由根用户建立的远程连接根据 Acronis 代理程序验证策略建立，而该策略在安装 Acronis Backup & Recovery 11.5 Agent for Linux 期间，通过使用以下内容创建文件 /etc/pam.d/acronisagent 自动设置：

```
#%PAM-1.0
auth     required     pam_unix.so
auth     required     pam_succeed_if.so uid eq 0
account  required     pam_unix.so
```

非根用户的远程连接

因为应禁止作为根用户访问系统，所以根用户可以创建验证策略来启用非根凭据下的远程管理。

以下是此类策略的两个示例：

注意：这样，指定的非根用户将能够在根权限下对计算机执行任何操作。最安全的方法是确保用户帐户不易受到安全威胁，例如，要求它们使用加强密码。

示例 1

此验证策略使用 pam_succeed_if 模块以及内核 2.6 或更新版本的 Linux。有关使用内核 2.4 版本的验证策略，请参阅下一示例。

以根用户身份执行以下步骤：

1. 运行以下命令来创建 **Acronis_Trusted** 组帐户：

   ```
   groupadd Acronis_Trusted
   ```

2. 将您希望其能够远程连接计算机的非根用户的名称添加至 **Acronis_Trusted** 组。例如，若要将现有用户 user_a 添加至组，请运行以下命令：

   ```
   usermod -G Acronis_Trusted user_a
   ```

3. 请按如下方式编辑文件 **/etc/pam.d/acronisagent-trusted**：

   ```
   #%PAM-1.0
   auth      required   pam_unix.so
   auth      required   pam_succeed_if.so user ingroup Acronis_Trusted
   account   required   pam_unix.so
   ```

示例 2

以上验证策略可能无法在内核 2.4 版本的 Linux 发行版本上运行，包括 Red Hat Linux，因为此处不支持 pam_succeed_if.so 模块。

在这种情况下，您可使用以下验证策略。

Copyright © Acronis International GmbH, 2002-2013

1. 以根用户身份创建文件 **/etc/pam.d/Acronis_trusted_users**
2. 将允许管理计算机的非根用户的名称添加至此文件，每行一个用户名。例如，如果您想添加用户 user_a、user_b 和 user_c，则将以下三行添加至文件：

```
user_a
user_b
user_c
```

   如有必要，还需将根用户添加至文件。

3. 请按如下方式编辑文件 **/etc/pam.d/acronisagent-trusted**：

```
#%PAM-1.0
auth     required     pam_unix.so
auth              required              pam_listfile.so   item=user   sense=allow
file=/etc/pam.d/Acronis_trusted_users onerr=fail
account  required     pam_unix.so
```

Acronis 安全组

在运行 Windows 的计算机上，Acronis 安全组确定可远程管理计算机并充当 Acronis Backup & Recovery 11.5 管理服务器管理员的人员。

这些组在安装 Acronis Backup & Recovery 11.5 代理程序或 Acronis Backup & Recovery 11.5 管理服务器时创建。在安装过程中，您可指定每组中包含的用户。

Acronis Backup & Recovery 11.5 代理程序

在计算机上安装用于 Windows 的 Acronis Backup & Recovery 11.5 代理程序时，将创建（或更新）**Acronis Remote Users** 组。

作为该组成员的用户可使用 Acronis Backup & Recovery 11.5 管理中控台，根据受控计算机上的用户权限 (页 32)中所述的管理权限远程管理计算机。

默认情况下，该组包括“管理员”组中的所有成员。

Acronis Backup & Recovery 11.5 Management Server

在计算机上安装 Acronis Backup & Recovery 11.5 管理服务器时，将创建（或更新）两个组：

Acronis 集中式管理员

该组成员的用户是管理服务器的管理员。管理服务器的管理员可使用 Acronis Backup & Recovery 11.5 管理中控台与管理服务器连接；不论 Acronis 安全组的内容如何，在注册计算机上，管理员所拥有的管理权限都与注册计算机上具有管理权限的用户相同。

若要能够远程连接至管理服务器，管理服务器的管理员必须也是“Acronis Remote Users”组的成员。

若不是“Acronis Centralized Admins”组中的成员，则任何用户（即使是“管理员”组的成员）都不能成为管理服务器的管理员。

默认情况下，该组包括“管理员”组中的所有成员。

Acronis Remote Users

作为该组成员的用户可使用 Acronis Backup & Recovery 11.5 管理中控台远程连接至管理服务器，只要该用户也是“Acronis Centralized Admins”组的成员。

默认情况下，该组包括“管理员”组中的所有成员。

Copyright © Acronis International GmbH, 2002-2013

在域控制器上

如果计算机是 Active Directory 域中的域控制器，则 Acronis 安全组的名称和默认内容将不同：

- 组名并非是 **Acronis Remote Users** 和 **Acronis Centralized Admins**，而分别是 DCNAME **$ Acronis Remote Users** 和 DCNAME **$ Acronis Centralized Admins**；此外 DCNAME 表示域控制器的 NetBIOS 名称。每个美元符号两侧有一个空格。
- 并非明确包含“管理员”组中的所有成员名称，而是包含“管理员”组本身。

提示：若要确保组名正确，您应该在设置域控制器后在域控制器中安装 Acronis 组件。如果组件在设置域控制器之前安装，则手动创建组 DCNAME **$ Acronis Remote Users** 和 DCNAME **$ Acronis Centralized Admins**，然后在新建的组中包含“Acronis Remote Users”和“Acronis Centralized Admins”的成员。

管理服务器管理员权限

通常，Acronis Backup & Recovery 11.5 Management Server 的管理员会以一个注册的计算机上的 Acronis Managed Machine Service（也称为 Acronis Service）的方式在该计算机上操作，拥有与服务相同的权限。

此外，在创建集中式备份计划时，管理服务器的管理员可选择明确指定集中式备份计划在该注册的计算机上运行的用户帐户。在这种情况下，用户帐户必须在集中式备份计划部署的所有计算机上存在。有时这并不高效。

为了成为管理服务器的管理员，用户必须是安装了管理服务器的计算机上 Acronis 集中式管理员组的成员。

14.1.3 Acronis Backup & Recovery 11.5 各组件之间的通信

本节介绍 Acronis Backup & Recovery 11.5 组件如何使用安全验证和加密相互之间进行通信。

本节还提供有关配置通信设置、为通信选择网络端口并管理安全证书的信息。

安全通信

Acronis Backup & Recovery 11.5 可确保数据在本地局域网中和通过边界网络（也称为隔离区，DMZ）在其组件之间安全地传输。

有两个可确保 Acronis Backup & Recovery 11.5 各组件之间安全通信的机制：

- **安全验证**通过使用安全套接字层 (SSL) 协议提供建立连接所需的安全传输证书。
- **加密通信**通过加密正在传输的数据可确保在任何两个组件之间安全地传输信息，例如，Acronis Backup & Recovery 11.5 代理程序和 Acronis Backup & Recovery 11.5 存储节点之间。

有关如何设置安全验证和数据加密设置的说明，请参阅配置通信选项 (页 324)。

有关如何管理用于安全验证的 SSL 证书的说明，请参阅 SSL 证书 (页 325)。

注意：更早的 Acronis 产品的组件，包括 Acronis True Image Echo 系列在内，无法连接至 Acronis Backup & Recovery 11.5 组件，不管其安全验证和数据加密设置如何。

Copyright © Acronis International GmbH, 2002-2013

客户端和服务器应用程序

可通过以下两种途径进行安全通信：

- **客户端应用程序**，或客户端，是一种尝试建立连接的应用程序。
- **服务器应用程序**，或服务器，是一种客户端尝试连接的应用程序。

例如，如果 Acronis Backup & Recovery 11.5 管理中控台正连接到远程计算机上的 Acronis Backup & Recovery 11.5 代理程序，前者是客户端，而后者是服务器。

Acronis 组件可作为客户端应用程序、服务器应用程序或两者，如下表所示。

组件名称	可为客户端	可为服务器
Acronis Backup & Recovery 11.5 Management Console	是	否
Acronis Backup & Recovery 11.5 代理程序	是	是
Acronis Backup & Recovery 11.5 管理服务器	是	是
Acronis Backup & Recovery 11.5 存储节点	是	是
Acronis PXE 服务器	否	是
Acronis Backup & Recovery 11.5 可启动代理	是	是

配置通信设置

您可以配置通信设置，例如是否通过使用 Acronis 管理模板为安装在一台或多台计算机上的 Acronis Backup & Recovery 11.5 组件加密传输的数据。有关如何加载管理模板的信息，请参阅如何加载 Acronis 管理模板 (页 366)。

当应用于单台计算机时，管理模板定义该计算机上所有组件的通信设置；当应用于域或组织单位时，它定义在该域或组织单位中计算机上所有组件的通信设置。

若要配置通信设置

1. 单击**开始**，然后单击**运行**，再键入 **gpedit.msc**
2. 在**组策略**中控台中，展开**计算机配置**，然后展开**管理模板**，再单击 Acronis。
3. 在右侧的 Acronis 窗格中，双击要配置的通信选项。管理模板包含以下选项 (页 376)：
   - **远程代理程序端口**
   - **客户端加密选项**
   - **服务器加密选项**
4. 若要使新的通信设置生效，重新启动所有正在运行的 Acronis 组件，最好是重新启动 Windows。如果无法重新启动，请确保进行如下操作：
   - 如果 Acronis Backup & Recovery 11.5 管理中控台正在运行，请将其关闭并重新启动。
   - 如果其他 Acronis 组件正在运行，例如用于 Windows 的 Acronis Backup & Recovery 11.5 代理程序或 Acronis Backup & Recovery 11.5 管理服务器，请从 Windows 中的**服务**管理单元重新启动它们相应的服务。

 Copyright © Acronis International GmbH, 2002-2013

网络端口配置

默认情况下，Acronis Backup & Recovery 11.5 组件使用 9876/TCP 网络通信端口。服务器使用此端口侦听传入连接。此端口也是 Acronis 客户端默认使用的端口。在组件安装过程中，可能会要求您确认端口打开或手动打开端口，以免您使用 Windows 防火墙以外的防火墙。

安装后，您可以随时更改端口，使之与您的首选值匹配或出于安全目的。此操作要求重新启动 Acronis Remote Agent（在 Windows 中）或 acronis_agent（在 Linux 中）服务。

在服务器端更改端口后，使用 <服务器 IP>:<端口> 或 <服务器主机名>:<端口> URL 表示法连接至服务器。

注意事项：如果您使用网络地址转换 (NAT)，也可以通过设置端口映射配置端口。

在操作系统中配置端口

Windows

为更改端口号，请按配置通信设置 (页 324)的“Remote Agent 端口”下所述加载并配置 Acronis 提供的管理模板。

Linux

在 /etc/Acronis/Policies/Agent.config 文件中指定端口。重新启动 acronis_agent daemon。

在可启动环境中配置端口

创建 Acronis 可启动媒体时，您可以选择预先配置 Acronis Backup & Recovery 11.5 可启动代理程序将使用的网络端口。选项有：

- 默认端口 (9876)
- 当前使用的端口
- 新端口（输入端口号）

如未预先配置端口，代理程序将使用默认端口号。

SSL 证书

Acronis Backup & Recovery 11.5 组件使用“安全套接层”(SSL) 证书进行安全验证。

组件的 SSL 证书可以是两种类型之一：

- **自签署证书**，例如在 Acronis 组件的安装过程中自动生成的证书。
- **非自签署证书**，例如由第三方“证书发放机构”(CA)（例如 VeriSign® 或 Thawte™ 等公共 CA）或者您组织的 CA 发放的证书。

证书路径

当作为服务器应用程序时，安装在计算机上的所有 Acronis 组件将使用名为服务器证书的 SSL 证书。

在 Windows 中，证书路径和服务器证书的文件名在注册表项 `HKEY_LOCAL_MACHINE\SOFTWARE\Acronis\Encryption\Server` 中指定。默认路径为：

- 对于 32 位 Windows：**%CommonProgramFiles%\Acronis\Agent**

Copyright © Acronis International GmbH, 2002-2013

- 对于 64 位 Windows：**%CommonProgramFiles(x86)%\AcronisAgent**

对于自签署的证书，证书的指纹（通常称之为指纹或散列值）被用于在将来识别主机：如果之前已使用自签署的证书将客户端连接至服务器，而现在尝试再次建立连接，那么服务器将检查证书的指纹是否与之前使用的相同。

自签署证书

在运行 Windows 的计算机上，如果证书位置没有包含服务器证书，那么在任一 Acronis 组件的安装过程中将自动生成并安装自签署的服务器证书，但“Acronis Backup & Recovery 11.5 管理中控台”除外。

如果生成其自签署的证书后，计算机被重命名，那么将无法使用证书并且需要生成一个新证书。

若要生成新的自签署证书

1. 以“管理员”组成员的身份登录。
2. 在**开始**菜单中，单击**运行**，然后键入：**cmd**
3. 运行以下命令（注意引号）：
   - 使用 32 位 Windows 时：
     ```
     "%CommonProgramFiles%\Acronis\Utils\acroniscert" --reinstall
     ```
   - 使用 64 位 Windows 时：
     ```
     "%CommonProgramFiles(x86)%\Acronis\Utils\acroniscert" --reinstall
     ```
4. 重新启动 Windows，或者重新启动正在运行的 Acronis 服务。

非自签署证书

通过使用“Acronis 证书命令行实用工具”，您可以选择使用信任的第三方证书或由您组织的 CA 创建的证书替代自签署证书。

若要安装第三方证书

1. 单击**开始**，然后单击**运行**，之后键入 **certmgr.msc**
2. 在**证书**中控台上，双击要安装的证书名。
3. 在**详细信息**选项卡的字段列表中，单击**指纹**。
4. 选择并复制称为证书指纹的字段值，例如 **20 99 00 b6 3d 95 57 28 14 0c d1 36 22 d8 c6 87 a4 eb 00 85** 的字符串
5. 在**开始**菜单中，单击**运行**，然后在**打开**对话框中键入以下内容：（如果正在使用 64 位 Windows，请用 **%CommonProgramFiles(x86)%** 替换 **%CommonProgramFiles%**）：
   ```
   "%CommonProgramFiles%\Acronis\Utils\acroniscert.exe" --install "20 99 00 b6 3d 95 57 28 14 0c d1 36 22 d8 c6 87 a4 eb 00 85"
   ```
   （请注意引号；用您证书的指纹替代此处显示的样本指纹。）

14.2 立即备份

您可以使用 Acronis Backup & Recovery 11.5 管理服务器上的**立即备份**功能，在几步内在多台计算机上配置一次性备份。执行所需步骤并单击**确定**后，即可立即开始备份过程。

对于包含预定和条件的长期备份策略，及时删除备份或将备份移至不同位置，应考虑创建备份计划。

Copyright © Acronis International GmbH, 2002-2013

配置快速备份与创建集中式备份计划 (页 327)类似，下述情况例外：

- 没有预定备份和设置保留规则的选项。
- 磁盘级备份转换到虚拟机不可作为备份操作的一部分。您可以日后转换生成的备份。
- 配置备份任务后，软件有 5 分钟时间将该任务部署至指定计算机。如果在此期间试图在某台计算机上部署该任务的所有尝试均失败，则不会备份该计算机。
- 如果您再次运行同一备份任务，该任务将只会备份到那些在首次运行期间完成备份的计算机中。

与直接针对受控计算机 (页 50)执行的**立即备份**不同，在管理服务器上配置的**立即备份**操作会使用备份文件的简化命名。

14.3 创建集中式备份计划

集中式备份计划可应用到 Windows 和 Linux 计算机。

创建集中式备份计划所需的步骤类似于创建备份计划 (页 50)，以下情况除外：

- 选择要备份的数据时，可直接在注册机上或使用选择规则选择项目。有关更多信息，请参阅“选择要备份的数据” (页 327)。
- 指定计算机存档的存储位置时，可以选择以下存储方式：
  - 将所有计算机的存档存储在一个地方。
  - 将各台计算机的存档存储在该计算机上的指定文件夹内。
  - 将各台计算机的存档存储在该计算机的 Acronis 安全区 内。

  有关更多信息，请参阅“位置选择” (页 333)。
- 设置每日、每周或每月计划时，可使用高级预定设置。有关更多信息，请参阅“高级预定设置” (页 85)。

14.3.1 选择要备份的数据

选择要备份的数据

1. 在**要备份的数据**部分，选择要备份数据的类型。可用数据类型的列表取决于该计算机上运行的代理程序：

   计算机/磁盘/卷

   要备份这些数据，您必须拥有管理员或备份操作员权限。

   选择此选项以备份：

   - 整个物理机或其各个磁盘或卷（如已安装适用于 Windows 的 Acronis Backup & Recovery 11.5 代理程序或适用于 Linux 的 Acronis Backup & Recovery 11.5 代理程序）。

     磁盘级备份可让您在出现严重数据损坏或硬件故障时恢复整个系统。此外，您还可以分别恢复文件和文件夹。备份过程比复制文件更快，并可在备份大量数据时显著加快备份过程。
   - 如果已安装适用于 Microsoft SQL Server 的 Acronis Backup & Recovery 11.5（单个传递），Microsoft SQL 数据库可通过单个传递磁盘和应用程序备份进行恢复。

     适用于 SQL 的代理程序（单个传递）允许您创建应用程序感知磁盘备份，并从此类备份中恢复 Microsoft SQL 数据库。有关更多信息，请参阅“保护 Microsoft SQL Server...” (页 287)。

Copyright © Acronis International GmbH, 2002-2013

- 整个驻留在虚拟服务器上的虚拟机或其磁盘和卷（如已安装 Acronis Backup & Recovery 11.5 Agent for ESX(i) 或 Acronis Backup & Recovery 11.5 Hyper-V）。

  备份整个虚拟机，其磁盘或卷会生成一个标准磁盘备份 (页 391)。此外，此备份存储了虚拟机配置。在将备份内容恢复至新的虚拟机时，默认推荐此配置。有关备份虚拟机的更多信息，请参阅“备份虚拟机”。

文件夹/文件

安装 Acronis Backup & Recovery 11.5 Agent for Windows 或 Acronis Backup & Recovery 11.5 Agent for Linux 之后，即可使用。

选择此选项来备份特定的文件或文件夹。

文件级备份不足以进行操作系统恢复。如果您计划仅保护特定数据（例如，当前项目），请选择文件备份。这会减少存档大小，由此节省存储空间。

要在恢复操作系统的同时恢复所有设置和应用程序，您必须执行磁盘备份。

Microsoft Exchange 信息存储

在安装了适用于 Microsoft Exchange Server 的 Acronis Backup & Recovery 11.5 代理程序时可用。

选择此选项以备份 Microsoft Exchange Server 的信息存储、个别存储组或数据库。在遇到灾难时，您将能够恢复丢失或损坏的数据库或存储组。此外，您还可以分别恢复邮箱、公共文件夹、 单一电子邮件、日历事件和其它项目。

备份 Exchange 数据需要对 Exchange Server 具有管理权限的域用户帐户。在群集中，该帐户必须对每个群集节点具有管理权限。

有关备份 Microsoft Exchange 数据的详细信息，请参阅“备份 Microsoft Exchange Server 数据”。

Microsoft Exchange 邮箱

在安装了适用于 Microsoft Exchange Server 的 Acronis Backup & Recovery 11.5 代理程序时可用。

选择此选项以备份个别邮箱和公共文件夹，而不备份整个 Microsoft Exchange 数据库。借助排除筛选器，您可指定要在邮箱备份过程中跳过的项目。

备份 Exchange 数据需要对 Exchange Server 具有管理权限的域用户帐户。在群集中，该帐户必须对每个群集节点具有管理权限。

有关备份 Microsoft Exchange 数据的详细信息，请参阅“备份 Microsoft Exchange Server 数据”。

2. 选择选择项目的方式：

- **直接选择项目**（默认方式）- 建议在多台计算机上备份不同数据项的情况下使用。例如，FolderA 在 Machine1 上、FolderB 在 Machine2 上、FolderC 在 Machine3 上等。

  要备份的 Microsoft Exchange 服务器的数据项目是直接选择的。不支持使用策略规则选择 Exchange 数据项目。

  要备份计算机上选定数据类型的所有项目，请选中计算机旁边的复选框。要备份个别数据项目，请展开计算机，然后选择所需项目旁边的复选框。

  物理机及其磁盘和卷的注意事项

  - 如果操作系统及其加载器位于不同的卷，请始终将这两个卷都加入备份中。此外，两个卷必须在一起恢复；否则，操作系统极有可能无法启动。
  - Linux 用户注意事项：逻辑卷和 MD 设备显示在**动态卷**之下。有关备份此类卷和设备的更多信息，请参阅“备份和恢复逻辑卷和 MD 设备 (Linux)” (页 39)。

Copyright © Acronis International GmbH, 2002-2013

- Linux 用户注意事项：建议备份前卸载所有包含非日志文件系统，如 ext2 文件系统的卷。否则，这些卷可能包含在恢复时损坏的文件；恢复这些卷并调整其大小的操作可能失败。

虚拟机及其磁盘和卷的注意事项

- 当有容量较小（虚拟磁盘大小）但数量众多的传统服务器时，例如那些由工作量合并生成的服务器，备份整个虚拟机就非常方便。将为每一台计算机创建单独的存档。
- 当操作系统和应用程序（例如，数据库服务器）在虚拟磁盘上运行，而数据（例如，数据库）被存储在添加至同一计算机上的大容量物理磁盘上时，在虚拟机中备份单个磁盘或卷就非常方便。您可以对虚拟磁盘和物理存储使用不同的备份策略。

有关备份虚拟机的更多信息，请参阅“备份虚拟机”。

- **使用策略规则进行选择** - 最适合在多台计算机上备份相同数据项的情况下使用。例如，在每一台选定的计算机上备份系统卷 C:\。

  有关更多信息，请参阅以下章节：

  文件和文件夹的选择规则 (页 329)

  卷的选择规则 (页 331)

3. 指定要备份的数据后，单击**确定**。

14.3.2 文件和文件夹的选择规则

定义文件选择规则，将根据这些规则在包括在集中式备份计划中的计算机上备份文件和（或）文件夹。

定义文件选择规则

1. 从下拉列表中选择规则（或手动输入规则），然后单击**添加规则**。程序会记住手动输入的规则，下次您打开此窗口时，这些规则以及默认规则将出现在列表中供选择。
2. 在窗口右侧选择计算机旁边的复选框或要应用规则的组。

Windows

完整路径

指定要备份的文件夹和文件。如果显式指定了指向文件或文件夹的路径，则此计划会在可找到这个确切路径的每个计算机上备份此项。

要添加	在“文件和文件夹”列中，输入或选择：
文件夹 D:\Work 中的文件 Text.doc	**D:\Work\Text.doc**
文件夹 C:\Windows	**C:\Windows**

Copyright © Acronis International GmbH, 2002-2013

环境变量

一些环境变量指向 Windows 文件夹。使用这样的环境变量而不是完整的文件夹和文件路径，可确保在特定的计算机上，不论 Windows 位于任何位置，都可以备份适当的 Windows 文件夹。

要添加	在“文件和文件夹”列中，输入或选择	注释
Program Files 文件夹	**%PROGRAMFILES%**	指向 Program Files 文件夹（例如，**C:\Program Files**）
Windows 文件夹	**%WINDIR%**	指向 Windows 所在的文件夹（例如，**C:\Windows**）
所有用户配置文件的公共数据	**%ALLUSERSPROFILE%**	指向所有用户配置文件的公共数据所在的文件夹（通常，在 Windows XP 中为 **C:\Documents and Settings\All Users**, 在 Windows Vista 中为 **C:\ProgramData**）

还可以使用其它环境变量或环境变量与文本的组合：例如，要指向计算机的 Program Files 文件夹中的 Acronis 文件夹，请输入：**%PROGRAMFILES%\Acronis**

模板

模板与环境变量相似，但已预先自定义。

要添加	在“文件和文件夹”列中，输入或选择：	注释
计算机上所有卷中的所有文件	**[All Files]**	指向计算机上所有卷中的所有文件。
计算机上的所有用户配置文件	**[All Profiles Folder]**	指向所有用户配置文件所在的文件夹（通常，在 Windows XP 中为 **C:\Documents and Settings**, 在 Windows Vista 中为 **C:\Users**）。

Linux

要添加	在“文件和文件夹”列中，输入或选择：
加载在 /home/usr/docs 中的卷 /dev/hda3 中的文本文件 file.txt	**/dev/hda3/file.txt** 或 **/home/usr/docs/file.txt**
一般用户的主目录	**/home**
根用户的主目录	**/root**
所有用户相关程序的目录	**/usr**
系统配置文件的目录	**/etc**

Copyright © Acronis International GmbH, 2002-2013

14.3.3 卷的选择规则

定义卷选择规则，将根据这些规则在包括在集中式备份计划中的计算机上备份卷。

定义卷选择规则

1. 从下拉列表中选择规则（或手动输入规则），然后单击**添加规则**。程序会记住手动输入的规则，下次您打开此窗口时，这些规则以及默认规则将出现在列表中供选择。
2. 在窗口右侧选择计算机旁边的复选框或要应用规则的组。

下表说明了可从列表中选择的预定义规则。模板名称须区分大小写。

要添加	在选择规则方框中：	注释
Windows 和 Linux 卷		
所有卷	输入或选择：**[All Volumes]**	指运行 Windows 的计算机上的所有卷以及运行 Linux 的计算机上的所有已加载卷。
Windows 卷		
卷 C:	输入 **C:** 或从列表中选择	
系统卷	输入或选择：**[SYSTEM]**	系统卷包含启动 Windows 所需的硬件特定文件，如 Ntldr、Boot.ini 和 Ntdetect.com。 即使在计算机上安装了多个 Windows 操作系统，也只有一个系统卷。 有关详细信息，请参阅下面的“Windows 计算机说明”。
启动卷	输入或选择：**[BOOT]**	指注册计算机的启动卷。 启动卷包含 Windows 文件夹和 Windows 操作系统的支持文件（通常在 Windows\System32 文件夹中）。它与系统卷可能相同也可能不同。 如果在计算机上安装了多个操作系统，则代理程序在操作系统的启动卷中运行。 有关详细信息，请参阅下面的“Windows 计算机说明”。
所有固定卷	输入或选择：**[Fixed Volumes]**	指除可移动媒体以外的所有卷。固定卷包括 SCSI、ATAPI、ATA、SSA、SAS 和 SATA 设备上的卷以及 RAID 阵列上的卷。
第一个磁盘	输入或选择：**[Disk 1]**	请参阅注册机的第一个磁盘，包括该磁盘上的所有卷。
Linux 卷		
Linux 计算机上的第一个 IDE 硬盘上的第一个分区	输入或选择：**/dev/hda1**	hda1 是第一个 IDE 硬盘驱动器的第一个分区的标准设备名称。有关详细信息，请参阅下面的“Linux 计算机说明”。

Copyright © Acronis International GmbH, 2002-2013

Linux 计算机上的第一个 SCSI 硬盘上的第一个分区	输入或选择：**/dev/sda1**	sda1 是第一个 SCSI 硬盘驱动器的第一个分区的标准设备名称。有关详细信息，请参阅下面的“Linux 计算机说明”。
Linux 计算机上的第一个软件 RAID 硬盘上的第一个分区	输入或选择：**/dev/md1**	md1 是第一个软件 RAID 驱动器的第一个分区的标准设备名称。有关详细信息，请参阅下面的“Linux 计算机说明”。

Windows 计算机说明

Windows 7 和 Windows Server 2008 R2 之前的 Windows 操作系统会将系统文件和加载程序保留在同一个卷内，除非在系统安装时指定了不同的卷。如果 Windows 文件和加载程序在同一个卷内，选择 **[SYSTEM]** 或 **[BOOT]** 即已足够用于备份整个操作系统。否则，请同时选择 **[SYSTEM]** 和 **[BOOT]**。

自 Windows 7 和 Windows Server 2008 R2 起，操作系统会专门创建一个被称为**系统保留**的专用系统卷。如果选择了 **[SYSTEM]**，系统将只备份这个专用卷。对正在运行此类操作系统的计算机进行备份时，务必同时选择 **[SYSTEM]** 和 **[BOOT]**。

由于集中式备份计划通常包含基于不同操作系统的多台计算机，Acronis 建议您始终选择备份的系统和启动卷。这将确保各个操作系统的完整性。

Linux 计算机说明

一个集中式备份计划可同时包含 Windows 和 Linux 卷（分区）。

例如，可以设置一个集中式备份计划用于备份 Windows 计算机上的卷 **C:** 和 Linux 计算机上的分区 **/dev/hda1**。

与 Windows 不同，Linux 的卷（分区）和文件夹（目录）之间没有明显界限。Linux 具有根分区（表示为 /），其中可以附加（加载）包括硬盘、目录和系统设备在内的各类元素。由此构成了一个类似于 Windows 中文件和文件夹结构的树型图。

例如，假定 Linux 计算机包含一个硬盘，此硬盘分为 3 个卷或分区：第 1 个、第 2 个和第 3 个分区。这些分区在树中分别称为 /dev/hda1、/dev/hda2 和 /dev/hda3。比如，要对第 3 个分区进行磁盘备份时，可在**要备份的数据**对话框中指定规则 **/dev/hda3**。

此外，Linux 分区可挂接到树中的任何位置。例如，/dev/hda3 可以加载为此树型图中的一个“子目录”。此处的树型图目录可以是：/home/usr/docs。在此情况下，要对第 3 个分区进行磁盘备份，可在'卷'字段中输入 /dev/hda3 或 /home/usr/docs。

总之，在建立集中式备份计划对 Linux 计算机进行卷备份时，确保在卷的选择规则中输入的路径与分区（如前面示例中的 /dev/hda2 或 /home/usr/docs）相对应，而不是与目录相对应。

Linux 分区的标准名称

如 **/dev/hda1** 这样的名称反映了在 Linux 中命名 IDE 硬盘分区的标准方式。前缀 **hd** 表示磁盘类型 (IDE)；**a** 表示系统中的第 1 个 IDE 硬盘，**1** 表示磁盘上的第 1 个分区。

总的来说，Linux 分区的标准名称包含 3 个部分：

- **磁盘类型：**对于 IDE 驱动器为 hd；对于 SCSI 驱动器为 sd；对于软件 RAID 驱动器（例如，动态卷）为 md
- **磁盘编号：**a 表示第 1 个磁盘，b 表示第 2 个磁盘，以此类推
- **磁盘上的分区编号：**1 表示第 1 个分区，2 表示第 2 个分区，以此类推。

Copyright © Acronis International GmbH, 2002-2013

为了确保能够备份选定的硬盘而不论硬盘类型，请考虑在**要备份的数据**对话框中针对 3 个可能的类型输入 3 个条目。例如，要根据集中式备份计划备份每台 Linux 计算机的第 1 个硬盘，您可能想添加以下规则：

/dev/hda1

/dev/sda1

/dev/mda1

逻辑卷的名称

要备份逻辑卷（也称为 LVM 卷），请在选择规则中指定其全名。逻辑卷的全名包括卷所属的卷组。

例如，要备份两个逻辑卷，即 **lv_root** 和 **lv_bin**，二者均属于卷组 **vg_mymachine**，请指定以下选择规则：

```
/dev/vg_mymachine/lv_root
/dev/vg_mymachine/lv_bin
```

要查看计算机上的逻辑卷列表，请运行 **lvdisplay** 实用工具。在本示例中，输出结果如下所示：

```
--- Logical volume ---
LV Name          /dev/vg_mymachine/lv_root
VG Name          vg_mymachine
…

--- Logical volume ---
LV Name          /dev/vg_mymachine/lv_bin
VG Name          vg_mymachine
…
```

14.3.4 选择备份位置

指定存储存档的位置并定义新备份存档的名称。

1. 选择存档目标位置

选择要存储计算机存档的位置：

- **将所有计算机的存档存储在一个地方。**
  - 要备份数据至 Acronis 线上备份存储，请单击**登录**并指定用于登录到线上存储的凭据。然后，展开**线上备份存储**组并选择帐户。

    在备份至线上存储之前，您需要先订阅线上备份服务并在要备份的计算机上激活订阅。线上备份不适用于 Linux 系统。

    Acronis Backup & Recovery Online 可能不向您所在的地区提供。 如需了解更多信息，请单击此处： http://www.acronis.com.cn/my/backup-recovery-online/
  - 要将存档存储在集中式的保管库中，展开**保管库**组并单击该保管库。
  - 要将存档存储在网络共享中，展开**网络文件夹**组，选择需要的联网计算机并单击共享文件夹。如果访问该网络共享要求使用访问凭据，则程序会请求您提供这些凭据。

Copyright © Acronis International GmbH, 2002-2013

- 要将存档存储在 **FTP** 或 **SFTP** 服务器上，请展开相应的组并转到适当的服务器，然后选择用于存储存档的文件夹。

  如原始 FTP 规范所示，访问 FTP 服务器所需的凭据以纯文本的格式通过网络传输。这意味着用户名和密码可被黑客用数据包嗅探器截获。

- **将各台计算机的存档存储在装有代理程序的计算机上的指定文件夹内**

  在**路径**字段中输入指向该文件夹的完整路径。您需要预先在为其创建集中式计划的各台计算机上创建此文件夹。

- **将各台计算机的存档存储在该计算机的 Acronis 安全区 内**

  您需要预先在为其创建集中式计划的各台计算机上创建 Acronis 安全区。有关如何创建 Acronis 安全区 的信息，请参阅“创建 Acronis 安全区 (页 182)”一节。

2. 命名存档

每台计算机的数据将备份至不同的存档中。

软件会为新存档生成一个一般名称，并在**名称**字段中显示此名称。该名称结构为 [Machine Name]_Archive(N)，其中 [计算机名]表示计算机的名称（物理或虚拟），N 是序列号。如果您对自动生成的名称不满意，请另外指定其它名称。

从多台计算机选择要备份的数据时，可使用以下变量：

- [Machine name] - 表示计算机的名称。必须使用此变量。
- [Plan name] - 表示集中式备份计划的名称。使用此变量按备份计划名称追加区分存档。
- [Virtual Host Name] - 表示虚拟机主机的名称。如果来自不同主机的两台或多台虚拟机具有相同的名称，则使用此变量。

示例：创建将要部署到三台计算机（比如 FINDEPT1、FINDEPT2 和 FINDEPT3）的名为（举个例子）SYSTEMBACKUP 的集中式备份计划。在**名称**字段中指定 [Machine Name]_[Plan name]_Archive(N)。这样便可在该位置创建以下三个存档：

- FINDEPT1_SYSTEMBACKUP_Archive(1)
- FINDEPT2_SYSTEMBACKUP_Archive(1)
- FINDEPT3_SYSTEMBACKUP_Archive(1)

14.3.5 集中式备份计划的凭据

提供集中式任务在计算机上运行的凭据。

指定凭据

1. 请选择下列任一选项：
   - **使用 Acronis 服务凭据**

     不管手动还是按预定执行任务，任务都将以 Acronis 服务帐户运行。
   - **使用下列凭据**

     不管手动还是按预定执行任务，任务都将以指定的凭据运行。

     指定：
     - **用户名**。输入活动目录用户帐户的名称时，请确保同时指定域名（DOMAIN\Username 或者 Username@domain）。
     - **密码**。帐户密码。

Copyright © Acronis International GmbH, 2002-2013

- **确认密码**。重新输入密码。

2. 单击**确定**。

若要了解更多有关 Acronis 服务凭据的信息，请参阅 Acronis 服务列表 (页 33)部分。

要了解随用户权限变化的可用操作信息，请参阅受控计算机上的用户权限 (页 32)一节。

14.3.6 如果计算机不包含符合选择规则的数据会怎样

集中式备份计划可部署至不包含符合选择规则数据的计算机。计划部署时将不会把错误或警告记入日志，因为数据被假定为可能在未来出现。将如常创建备份计划，计划状态也将被改为**已部署**。

若备份任务启动时未找到要备份的数据，任务将失败，计划状态也将变为**错误**。若至少已找到一个数据项目，备份任务将可继续进行，但将发出警告。计划状态也将有相应的变化。

备份任务将按计划设置的预定启动，并生成相似结果，直至所有数据项目在计算机上显示或直至计划被编辑以排除不存在的数据项目。

示例

假设选择规则规定，计划必须备份卷 D: 和 F:。该计划在 Linux 和 Windows 计算机上都可部署。启动第一个备份后，在 Linux 计算机和不包含该卷的 Windows 计算机上，计划状态将显示为**错误**。仅含有 D: 或 F: 卷的 Windows 计算机上，计划状态将显示为**警告**，除非 发生了导致错误的事件。

必须备份 [系统] 和 /dev/sda1 卷的计划，在具有 /dev/sda1 卷的 Windows 计算机（由于未找到 /dev/sda）和 Linux 计算机上的状态都将显示为**警告**。这是因为未找到 [系统] 卷。在无 SCSI 设备的 Linux 计算机上，计划状态将显示为**错误**。

14.4 管理 Acronis Backup & Recovery 11.5 管理服务器

本节描述了连接至管理计算机的中控台导航树中的可用视图，并解释如何操作每个视图。

14.4.1 仪表板

使用**仪表板**视图快速估计注册机上的数据保护状况。仪表板显示 Acronis Backup & Recovery 11.5 代理程序活动的概要，允许您检查受控保管库的可用空间，并迅速识别和解决任何问题。

最近的警报

最近的警报部分提请您注意管理服务器、已注册计算机和集中式保管库中出现的问题。为您提供修复或检查问题的方式。默认情况下，该部分显示五次最近的警报。单击**查看全部**链接移至**警报**视图，然后查看所有警报。如果已修复警报或警告，系统会显示“没有警报”。

活动历史记录

使用**活动历史记录**部分中的堆叠列图表，您可以浏览 Acronis Backup & Recovery 11.5 代理程序活动的每日历史记录。历史记录基于日志条目，并从注册机和管理服务器收集。图表显示每种类型（**成功**、**有警告**、**失败**）的日志条目在特定日期的数量。

 Copyright © Acronis International GmbH, 2002-2013

所选日期的统计数据显示在图表右部。所有统计数据字段都是互动的，即，单击任何字段都将打开**日志**视图，其中会显示按该字段预过滤的日志条目。

在图表顶部，您可以根据错误有无及错误的严重性选择要显示的活动。单击**查看全部**链接以在**日志**视图中显示所有活动。活动按开始日期排序。右键单击列图表上的某一天以显示上下文菜单，然后移至所选日期的**日志**视图。

单击**今天**按钮之后，选择焦点会移至当前日期。

计算机，备份计划和恢复任务

计算机、**备份计划**和**恢复计划**部分显示了注册机、备份计划和恢复任务的概要统计数据。单击这些部分中的项目以获得相关信息。这将转入适当的视图，并相应显示预过滤的计算机、备份计划或恢复任务。例如，如果单击**恢复任务**下的**需要互动**，将打开**备份计划和任务**视图，其中会显示按**需要互动**状态过滤的恢复任务。

在**计算机**、**备份计划**和**恢复任务**部分显示的信息将在每次管理服务器与计算机同步时刷新。其他部分的信息每 10 分钟刷新一次，每次访问仪表板时也进行刷新。

保管库

保管库部分显示有关保管库空间的使用状况信息。在某些情况（例如，保管库位于磁带库中）下，有关保管库中可用空间的信息可能不可用。如果保管库本身不可用（脱机），将显示“保管库不可用”的消息。

如果没有保管库，将显示“未创建任何集中式保管库”的消息。若要创建新保管库，请选择**立即创建**链接，然后移至**创建保管库**页面。

14.4.2 装有代理程序的计算机

Acronis Backup & Recovery 11.5 可让您在多台计算机上保护数据并执行管理操作。

使用计算机名或 IP 地址将计算机添加至 (页 340)管理服务器，从活动目录或文本文件导入计算机。在管理服务器上注册后，该计算机即可用于集中式备份 (页 327)、分组并监控与数据保护相关的活动。

若要估计数据是否在受控计算机上成功保护，请检查其状态。计算机的状态被定义为计算机上现有的所有备份计划 (页 300)（本地和集中式计划）的最严重状态。状态可以为“正常”、“警告”或“错误”。

典型工作流程

- 创建自定义组并将计算机添加到该组。有关更多信息，请参阅“计算机组” (页 337)。
- 选择计算机（或组）来对其执行操作。请参阅“对计算机的操作” (页 337)和“对组的操作” (页 344)。
- 如果要查看有关选定计算机或组的详细信息并执行其他操作（如运行/停止任务、导入/导出备份计划），请使用窗口底部的信息面板。默认情况下，面板为折叠。若要展开面板，单击箭头标记 ( )。
- 使用筛选和排序功能可轻松浏览和检查所需计算机。有关更多信息，请参阅“排序、筛选和配置表项目” (页 26)。

 Copyright © Acronis International GmbH, 2002-2013

计算机组

计算机组主要用于方便地保护在管理服务器上注册的大量计算机。创建集中式备份计划时，选择一个组以及将被部署到此组的所有计算机中的计划。新计算机出现在组中之后，集中式备份计划将被部署到计算机。如果从组中删除计算机，集中式备份计划将从计算机中删除。单台计算机可以是多个组的成员。

内建组

当计算机在管理服务器上注册后，它们将立即在**装有代理程序的所有计算机**内置组中显示。此组**始终位于管理服务器上并且无法编辑或删除。内置组无法包含任何嵌套的组。**

若要同时保护所有注册机，请创建集中式备份计划，然后选择**装有代理程序的所有计算机**组。因为每台计算机的角色不同，使用单个备份计划保护所有计算机可能无法满足需要。备份的数据特定于每个部门，有些数据必须经常备份，而其他数据一年备份 2 次。因此，您可能需要创建适用于不同计算机组的各种备份计划。在这种情况下，可考虑创建自定义组。

自定义组

自定义组由管理服务器管理员手动创建。创建自定义组可让管理员按公司部门、按 Active Directory 组织单位、按各种用户填写的信息、按站点位置等组织数据保护。

自定义组可包含一个或多个嵌套组。任何自定义组均可编辑或删除。管理员可创建以下自定义组：

- **静态组**

  静态组包含管理员手动添加的计算机。静态组的内容从不改变，除非管理员主动添加或删除计算机。

  示例：为财务部创建自定义组，并将会计人员的计算机手动添加到此组。在为该组创建集中式备份计划时，会计人员的计算机将受到保护。如果聘用了新的会计，您可手动向该组添加新的计算机。

- **动态组**

  动态组包含根据管理员指定的条件自动添加的计算机。动态组的内容自动改变。在满足特定条件之前，计算机仍然留在该组中。

  示例：财务部成立了一个独立的活动目录组织单位 (OU)。只需将财务组织单位指定为组成员条件并为其创建集中式备份计划。如果聘用了新的会计，将该员工添加至组织单位时，会立即向该组添加新的计算机，因此实现自动保护。

  提示：若要最佳发挥 AD OU 条件，可考虑在管理服务器中复制 Active Directory 层次结构。

有关组和计算机的相关操作的更多信息，请参阅以下章节：

- 对组的操作 (页 344)
- 对计算机的操作 (页 337)

对计算机的操作

在管理服务器上注册计算机

计算机添加或导入 **装有代理程序的所有计算机**组之后将成为管理服务器上注册的计算机。注册的计算机可用于部署集中式备份计划以及执行其他集中式管理操作。注册在计算机上的代理程序与管理服务器之间建立了一种信任关系。

 Copyright © Acronis International GmbH, 2002-2013

在导航树中选择 **装有代理程序的计算机**视图或 **装有代理程序的所有计算机**组时，可进行添加和导入操作。

目标	方法
将新计算机添加至管理服务器	单击 **将计算机添加至 AMS**。 在**添加计算机** (页 340)窗口中，选择需要添加至管理服务器的计算机。
添加多台计算机	单击 **添加多台计算机**。 指定要添加至管理服务器的计算机。这样，不安装代理程序即可添加**运行** Windows 的计算机。使用远程安装功能可自动安装用于 Windows 的代理程序。 有**关**详细信息，请参阅安装文档的“指定计算机列表”章节。
使用文本文件中的列表同步计算机	单击 **使用文件进行同步**。 提供计算机列表的文本文件。同步化后，**将只留下文件中列出的在管理服**务器上注册的计算机。有**关**详细信息，请参阅“使用文本文件同步计算机” (页 340)。

管理中控台将记录代理程序的地址并启动注册程序。因为注册需要代理程序的参与，因此当计算机处于离线状态时无法进行注册。

注册计算机上安装的其他代理程序也将自动在同一管理服务器上注册。可同时注册和注销多个代理程序。

从管理服务器中删除选定的计算机

目标	方法
从管理服务器中删除计算机	单击 **从 AMS 中删除计算机**。 因此，备份计划被删除，集中式保管库的快捷方式也**将从**计算机中删除。如果计算机此时不可用，这些操作将在计算机对管理服务器可用时立即在计算机上执行。

分组操作

目标	方法
创建自定义静态或动态组	单击 **创建组**。 在**创建组** (页 345)窗口中，指定组所需的参数。**将在**选定计算机所属的组中创建新组（**内置** **装有代理程序的所有计算机**组除外）。
将计算机添加至另一静态组	单击 **添加至另一组**。 在**添加至组** (页 342)窗口中，指定**将**选定计算机复制至其中的组。计算机所属组的集中式备份计划将被部署至该计算机。
对于自定义组中的计算机	
将计算机添加至静态组	单击 **将计算机添加至组**。 在**将计算机添加至组** (页 342)窗口中，选择要添加的计算机。该组的集中式备份计划将被部署至所选计算机。

Copyright © Acronis International GmbH, 2002-2013

目标	方法
将计算机移至另一静态组	单击 **移至另一组**。 在**移至组** (页 342)窗口中，选择将计算机移至其中的组。 计算机所属组的所有集中式备份计划将被删除。计算机目前所属组的集中式备份计划将被部署至该计算机。
从当前静态组中删除计算机	单击 **从组中删除**。 组的集中式备份计划将自动从计算机中删除。

直接管理

目标	方法
在计算机上创建备份计划	单击 **备份**。 创建备份计划 (页 50)章节对此操作进行了详细介绍。
恢复数据	单击 **恢复**。 恢复数据 (页 123)章节对此操作进行了详细介绍。
直接连接至计算机	单击 **直接连接**。 建立与受控计算机的直接连接。可让您管理受控计算机并执行所有直接管理 (页 387)操作。

其他操作

目标	方法
查看计算机的详细信息	单击 **详细信息**。 在**计算机详细信息** (页 342)窗口中，检查计算机的信息。
查看计算机的日志条目	单击 **日志**。 **日志** (页 359)视图将显示计算机的日志条目列表。
更新计算机代理程序的许可证	单击 **更改许可证**。 更改许可证 (页 309)的原因包括： ▪ 从试用版切换至完整产品版本。 ▪ 启用 Acronis 重复数据删除。 ▪ 启用 Acronis 异机还原。
更新与该计算机相关的所有信息	单击 **同步化**。 管理服务器将查询计算机并使用最新信息更新数据库。在同步化的同时，系统会自动执行刷新操作，以便更新计算机列表。

Copyright © Acronis International GmbH, 2002-2013

目标	方法
刷新计算机列表	单击 **刷新**。 管理中控台将以最新的信息更新管理服务器中的计算机列表。虽然计算机列表根据事件自动更新，但由于某些延误，无法立即从管理服务器上检索数据。手动刷新可确保显示最新的数据。

将计算机添加至管理服务器

若要将集中式备份计划从 Acronis Backup & Recovery 11.5 管理服务器部署至受控计算机并执行其他集中式管理操作，您需要在管理服务器上注册计算机。

在管理服务器端发起注册

若要添加计算机

1. 在**导航**树中选择**装有代理程序的计算机**。
2. 单击工具栏上的**添加计算机至 AMS**。
3. 在 **IP/名称**字段中，输入计算机名称或 IP 地址，或单击**浏览...**并浏览计算机的网络。

   虚拟版用户说明：添加 VMware ESX(i) 主机时，应输入正在运行 Acronis Backup & Recovery 11.5 Agent for ESX(i) 的虚拟设备或 Windows 计算机的 IP。

4. 指定计算机上具有管理权限的帐户的凭据。

   当添加运行 Windows Vista 或更高版本并且并非 Active Directory 域成员的计算机时，您需要指定内建管理员帐户或在计算机上禁用用户帐户控制 (UAC) (页 320)。

   虚拟版用户说明：添加 VMware ESX(i) 主机时，应指明 vCenter 服务器或 ESX(i) 主机的用户名和密码。

   - **用户名**。当输入 Active Directory 用户帐户的名称时，确保同时指定域名 (DOMAIN\Username)。
   - **密码**。帐户密码。
5. 单击**下一步**，然后单击**继续**。

在计算机端发起注册

可通过计算机端启动注册程序。

1. 连接中控台至已安装 Acronis Backup & Recovery 11.5 代理程序的计算机。如果系统提示要求提供凭据，请提供该计算机**管理员**组成员的凭据。
2. 从菜单中选择**选项** > **计算机选项** > **计算机管理**。
3. 选择**集中式管理**并指明要在上面进行计算机注册的管理服务器。有关详情，请参阅“计算机管理 (页 316)”。

使用文本文件同步计算机

在同步期间，管理服务器会根据 .txt 或 .csv 文件中提供的计算机列表来调整**装有代理程序的所有计算机**组。管理服务器：

- 添加列表中存在但尚未注册的计算机
- 删除列表中不存在的已注册计算机

 Copyright © Acronis International GmbH, 2002-2013

- 删除并重试添加列表中存在但其当前可用性 (页 342)为**取消**的已注册计算机。

结果是，只有在文件中列出的计算机才会出现在**装有代理程序的所有计算机**组中。

文本文件要求

该文件应包含计算机名称或 IP 地址，一行一台计算机。

示例：

```
Machine_name_1
Machine_name_2
192.168.1.14
192.168.1.15
```

指定的文件若为空白则会从管理服务器中删除装有代理程序的所有计算机。

指定注册计算机时必须提供其注册地址：即您需要提供与此计算机初次添加到管理服务器时所指定的完全相同的主机名称、完全合格的域名 (FQDN) 或 IP 地址。否则，该计算机会被删除，并被视作一台不同的计算机再次添加。这样，包括继承和直接部署在内的所有集中式备份计划均将从此计算机上被移除，其静态组成员将会丢失。

每台计算机的注册地址可在包含该计算机的任一管理服务器视图的**注册地址**列中找到（默认该列被隐藏）。

为避免出现上述差异，您可以先从文本文件导入计算机。然后通过添加或删除计算机，根据需要修改此文件，但不要改变须保持注册状态的计算机的名称/地址。

要使用文本文件同步计算机

1. 在**导航**树中选择**装有代理程序的计算机**，或**装有代理程序的所有计算机**。
2. 单击工具栏上的**使用文件进行同步**。
3. 在**路径**字段中，输入 .txt 或 .csv 文件的路径，或单击**浏览**并在**浏览**窗口选择文件。
4. 在**登录设置**下指定用户名和密码，该用户必须是文件中列出的所有计算机的“管理员”组的成员。
5. 单击**确定**开始导入。

同步化命令行工具

Acronis Backup & Recovery 11.5 Management Server 包含一个命令行工具，可用于创建批文件并使用 Windows scheduler 对同步化任务进行预定。

如要使用命令行使计算机与文本文件同步化

1. 以 **Acronis 集中式管理员**安全组成员的身份登录。
2. 在命令提示符下，将目录更改为 Acronis Backup & Recovery 11.5 Management Server 的安装文件夹 - 默认值为：**C:\Program Files\Acronis\AMS**。
3. 运行以下命令：

   ```
   syncmachines [path_to_the_file] {username password}
   ```

   其中：

   - [path_to_the_file] 是包含计算机列表的 .txt 或 .csv 文件的路径。此工具不允许在路径名中使用空格。
   - {username password} 所属用户是文件中列出的所有计算机上管理员组成员。如果未指定，系统将使用单次登录机制在所有计算机上进行操作。

 Copyright © Acronis International GmbH, 2002-2013

将计算机添加至另一组

若要将选定计算机添加至另一组

1. 选择要添加计算机的组。
2. 单击**确定**。

被添加的计算机将成为多个组的成员。因此，第一组的集中式备份计划将保留在计算机上，为第二组、第三组等创建的集中式备份计划也将被部署至计算机。

将计算机移至另一组

若要将选定计算机移至另一组

1. 在组目录树中，选择要添加计算机的组。
2. 单击**确定**。

被移动的计算机离开原组并成为另一组的成员。因此，为第一组创建的集中式备份计划将从计算机中删除，为第二、第三组等创建的集中式备份计划也将被部署至计算机。

将计算机添加至组

若要将计算机添加至选定组

1. 在组目录树中，选择包含要添加计算机的组。
2. 在窗口右侧选择计算机。
3. 若要从其他组添加更多的计算机，对每组重复步骤 1 和步骤 2。
4. 单击**确定**以添加计算机。

计算机出现在组中之后，为该组创建的集中式备份计划（如果有）将被部署至该计算机。如果任何选定的计算机在此时不可用或无法通信，则操作将作为待处理操作保留在管理服务器上，并在计算机对服务器可用时立即执行。

计算机详细信息

四个选项卡中集合着所有选定计算机的信息，并让管理服务器管理员在计算机上执行与备份计划和任务相关的操作。

计算机

选项卡显示注册计算机的以下信息：

- **名称** - 选定计算机的名称（Windows 中的**计算机名**）。
- **注册地址** - 选定计算机的名称或 IP 地址。计算机注册 (页 387)期间，管理服务器管理员可分配名称或 IP 地址以识别管理服务器上的计算机。
- **IP 地址** - 选定计算机的 IP 地址。
- **操作系统** - 计算机代理程序运行的操作系统。
- **驱动器健康状态** - 计算机驱动器的健康状态。如果计算机上未安装 Acronis 驱动器监视器实用工具，此字段将设为**不可用**。Acronis 驱动器监视器会自动检查磁盘问题并预测硬盘驱动器将要出现故障的时间。该实用工具可在 http://www.acronis.com.cn 上免费下载。
- **总体进度** - 任务进度。如果任务进度为**运行中**则显示进度条。
- **状态** - 计算机的状态。被确定为计算机上现有的所有备份计划（本地和集中式计划）的最严重状态 (页 300)。

 Copyright © Acronis International GmbH, 2002-2013

- **上次连接** - 距离管理服务器上次与计算机连接的时间间隔。
- **上次成功备份** - 距离上次成功备份的时间间隔。
- **下次备份** - 距离下次备份的时间间隔。
- **可用性：**
  - **在线** - 计算机对管理服务器可用。这表示管理服务器与计算机的上次连接成功。每 2 分钟建立一次连接。
  - **离线** - 计算机对管理服务器不可用：计算机关闭或者其网线被拔出。
  - **未知** - 添加计算机或启动管理服务器服务之后，在管理服务器与计算机建立第一次连接之前，将始终显示此进度。
  - **取消** - 计算机已在另一管理服务器上注册，或已在**选项 > 计算机选项 > 计算机管理** (页 316)中选定了**单机管理**参数。因此，无法从当前管理服务器控制计算机。但是，您可通过在**计算机管理**设置中指定管理服务器地址来恢复对计算机的控制。
  - **过期** - 计算机代理程序的试用期已过。如需提供完整的许可证密钥，请使用**更改许可证** (页 309)功能，或运行安装程序并按指示进行操作。
- **已安装的代理程序** - 安装在计算机上的 Acronis 代理程序的完整名称。
- **处理器** - 受控计算机使用的 CPU 类型。
- **CPU 时钟** - CPU 的时钟频率。
- **RAM** - 内存大小。
- **描述** - 计算机的描述（Windows 中的**计算机描述**）。

备份计划和任务

显示选定计算机上现有的计划（本地和集中式计划）和任务列表。

操作

有关计算机的备份计划和任务的可用操作列表，请参阅“备份计划和任务的操作” (页 297)。

筛选与排序

可按照“排序、筛选和配置表项目” (页 26)中的说明执行备份计划和任务的筛选与排序操作。

所属

此选项卡仅当选定计算机被添加至一个或多个自定义组时才出现，将显示计算机所属的组列表。

操作

目标	方法
查看组的详细信息	单击**详细信息**。 您将进入**组详细信息**窗口，在此可检查与该组相关的所有信息。
从组中删除计算机。	单击**从此组中删除**。 部署至父组的集中式计划将不再影响此计算机。
刷新组列表	单击 **刷新**。 查看计算机的同时，可添加、删除或修改组。单击**刷新**可将组信息更新为最新更改

Copyright © Acronis International GmbH, 2002-2013

	的相关信息。 这将打开**日志**视图，其中包含选定组的预筛选日志条目。

进度

进度选项卡列出了当前正在运行的所有选定计算机的活动和任务。该选项卡提供关于任务进度、已用时间和其它参数的信息。

受控虚拟机

该选项卡会显示所选虚拟服务器上托管的或由指定虚拟设备管理的计算机列表。

您可以根据托管的虚拟机列表创建一个动态组。为此，单击**创建动态组**。所创建的组将可在虚拟机视图中访问。

对组的操作

在**导航**树中选择 **装有代理程序的计算机**视图时，可进行操作。在**导航**树或**装有代理程序的计算机**视图中选择一个组以执行对该组的操作。

以下内容是选定组的操作指南。

目标	方法
将计算机添加至管理服务器	仅对 **装有代理程序的计算机**视图和 **装有代理程序的所有计算机**组启用此操作。 单击 **将计算机添加至 AMS**。 在**添加计算机** (页 340)窗口中，选择需要添加至管理服务器的计算机。
使用文本文件中的列表同步计算机	仅对 **装有代理程序的计算机**视图和 **装有代理程序的所有计算机**组启用此操作。 单击 **使用文件进行同步**。 提供计算机列表的文本文件。同步化后，**将只留下文件中列出的在管理服**务器上注册的计算机。有**关更多信息**，请参阅“**使用文本文件同步计算机** (页 340)”。
创建自定义静态或动态组	单击 **创建组**。 在**创建组** (页 345)窗口中，指定组所需的参数。 可在根文件夹 (**装有代理程序的计算机**) 或其他自定义组中创建自定义组。
将计算机添加至选定的静态组	单击 **将计算机添加至组**。 在**将计算机添加至组** (页 342)窗口中，选择需要添加的计算机。 不适用于动态组。
为组创建新的备份计划	单击 **创建备份计划**可为选定的组创建备份计划。 创建备份计划 (页 50)章节对此操作进行了详细介绍。

Copyright © Acronis International GmbH, 2002-2013

目标	方法
查看组的详细信息	单击 **详细信息**。 在**组详细信息** (页 347)窗口中，检查选定组的信息。
重命名自定义组/子组	单击 **重命名**。 在**名称**列中，键入选定组的新名称。 **内置**组无法重命名。
编辑自定义组	单击 **编辑**。 在**编辑组** (页 347)窗口中，更改组所需的参数。
将自定义组移至另一组	单击 **移至**。 在**移至组** (页 347)窗口中，指定选定组的父组。
删除自定义组	单击 **删除**。 删除父组的同时其子组也将删除。若组被删除，为父组创建的并被其子组继承的集中式备份计划将从该组的所有成员中删除。直接为成员创建的备份计划将保留。
刷新组列表	单击 **刷新**。 管理中控台将以最新的信息更新管理服务器中的组列表。虽然组列表根据事件自动更新，但由于某些延误，无法立即从管理服务器上检索数据。“手动刷新”可确保显示最新的数据。

创建自定义静态或动态组

要创建组

1. 在**名称**字段，输入要创建的组名。
2. 选择组的类型：
   a. **静态** - 创建将包含手动添加的计算机的组。
   b. **动态** - 创建将包含根据特定条件自动添加的计算机的组。
      单击**添加条件**并选择条件类型。
      - **操作系统**
        所有运行选定操作系统的计算机将成为动态组的成员。
      - **组织结构单元** (页 346)
        所有属于指定组织单元的计算机将成为动态组的成员。
      - **IP 地址范围**
        所有 IP 地址在指定 IP 范围内的计算机将成为动态组的成员。
      - **在 .txt/.csv 文件中列出** (页 346)
        所有在指定 .txt 或 .csv 文件中列出的计算机都将成为动态组的成员。
3. 在**组描述**字段中，输入已创建组的描述。
4. 单击**确定**。

Copyright © Acronis International GmbH, 2002-2013

添加多个条件

添加多个条件将根据以下规则组成一个条件：

a) 所有相同条件的条目通过逻辑加法（或）合并。

例如，以下一组条件

操作系统： Windows Server 2008

操作系统： Windows Server 2003

将添加至相同的组，其中所有计算机的操作系统均为 Windows 2000 或 Windows 2003。

b) 不同条件的条目通过逻辑乘法（与）合并

例如，考虑以下一组条件：

操作系统： Windows Server 2008

操作系统： Windows Server 2003

组织结构单元 SERVERS

IP 范围： 192.168.17.0 - 192.168.17.55

这些条件将符合以下条件的所有计算机添加到同一组：操作系统为 Windows 2000 或 Windows 2003 并且属于 SERVERS 组织单元，其 IP 地址也在 192.168.17.0 - 192.168.17.55 范围之内。

组织结构单元的条件

组织结构单元的条件为管理服务器当前所在的域制定，具体如下：OU=OU1

通过单击**浏览**或手动输入，从活动目录树中选择组织结构单元。若在管理服务器选择中未指定域访问凭据，程序将要求您提供。此凭据将在域访问凭据 (页 363)选项中保存。

例如，假设 us.corp.example.com 域内含有 OU1（位于根内），OU1 内含有 OU2，OU2 内还含有 OU3。如果您需要添加 OU3 的计算机。那么，条件即为：OU=OU3, OU=OU2, OU=OU1

如果 OU3 内有子容器，且您还需要将这些容器内的计算机添加至组，请选择**包括子容器**复选框。

txt/csv 文件列示条件

当您使用此条件时，动态组会包含指定 .txt 或 .csv 文件中列示的计算机。

如果您稍后修改此文件，则组内容会相应更改。系统会每隔 15 分钟检查一次文件。

如果此文件被删除或不可用，则组内容会映射到文件中上次存储的列表。

文本文件要求

该文件应包含计算机名称或 IP 地址，一行一台计算机。

示例：

```
Machine_name_1
Machine_name_2
192.168.1.14
192.168.1.15
```

 Copyright © Acronis International GmbH, 2002-2013

指定注册计算机时必须提供其注册地址，即是说，您需要提供与此计算机初次添加到管理服务器时所指定的完全相同的主机名称、完全合格的域名 (FQDN) 或 IP 地址。否则，计算机不会添加到组中。每台计算机的注册地址可在包含该计算机的任一管理服务器视图的**注册地址**列中找到（默认该列被隐藏）。

将一组移至另一组

若要将选定组移至另一组或移至根

1. 在组目录树中，单击要添加选定组的组。您可将任一自定义组类型（静态或动态）移至另一任何类型的自定义组或根文件夹。

   计算机目录树的根文件夹包含第一级别的组。包含其他组的组称为父组。属于父组的组称为子组。为父组创建的所有集中式备份计划也将被部署至其子组的计算机。
2. 单击**确定**。

编辑自定义组

编辑自定义组的方法与创建 (页 345)自定义组的方法相同。

更改组的类型将使其发生转换。任何静态自定义组均可转换至动态组，反之亦然。

- 将静态组转换至动态组时，需要提供分组条件。静态组中所有不符合给定条件的成员将从动态组中删除。
- 将动态组转换至静态组时，有两种选择，即保留组的当前内容或清空组。

组详细信息

在两个选项卡中集合选定组的所有信息。这允许使用集中式备份计划对组执行操作。

组

显示下列有关组的信息：

- **名称** - 选定组的名称
- **父组**（仅限子组） - 父组的名称
- **计算机** - 组中的计算机数量
- **类型** - 组的类型（静态或动态）
- **条件**（仅限动态组） - 分组条件
- **描述** - 组的描述（若指定）

备份计划

显示与组相关的集中式备份计划列表并允许执行以下操作：

目标	方法
查看备份计划详细信息	单击**详细信息**。 在备份计划和任务窗口中，检查与选定备份计划相关的所有信息。
查看备份计划日志	单击**日志**。 **日志**视图将显示与选定备份计划相关的日志条目列表。

Copyright © Acronis International GmbH, 2002-2013

目标	方法
运行备份计划	1. 单击 **运行**。 2. 在下拉菜单中选择需要运行的计划任务。 无论部署计划的计算机上的预定和条件如何，**运行**备份计划将立即启动该计划的所选任务。 如果**运行** Acronis Backup & Recovery 10 代理程序的计划中包括至少一台计算机，则无法手动运行集中式备份计划。
停止备份计划	单击 **停止**。 停止**运行中的**备份计**划会停止部署**计划的所有计算机上的所有备份计划任务。因而，所有的任务操作都将中止。 如果**运行** Acronis Backup & Recovery 10 代理程序的计划中包括至少一台计算机，则无法手动停止集中式备份计划。
刷新表	单击 **刷新**。 管理中控台**将以最新的信息更新**计算机组上的现有备份计划列表。该列表将根据事件自动刷新。但是由于稍有延迟，可能不能立即**从受控**计算机组中检索数据。手动刷新可确保显示最新的数据。

筛选与排序

备份计划和任务的筛选与排序操作方法如**备份计划和任务**视图所示。有关详细信息，请参阅排序、筛选和配置表项目 (页 26)。

14.4.3 虚拟机

您可使用以下两种方式或任一方式集中管理虚拟机：

作为物理机添加虚拟机

在虚拟机上安装 Acronis Backup & Recovery 11.5 Agent for Windows 或 Agent for Linux，并在管理服务器上注册 (页 340)。该计算机将被视为物理机。**装有代理程序的所有计算机**组中的**装有代理程序的计算机**下方将显示该计算机。

此方法在以下情况下非常有用：

- 该计算机未托管在虚拟服务器上。
- 您不具有 Acronis Backup & Recovery 11.5 Virtual Edition 的许可证。
- Virtual Edition 不支持在监控程序级备份此特定的虚拟化产品。
- 需要克服监控程序级的备份限制。

作为虚拟机添加虚拟机

在 Acronis Backup & Recovery 11.5 Management Server 上，如果计算机无须安装代理程序就可从虚拟主机备份，则该计算机被视为虚拟机。使用 Acronis Backup & Recovery 11.5 Advanced Server Virtual 版本时才会出现这类情况。

 Copyright © Acronis International GmbH, 2002-2013

可使用多种方法将虚拟机添加至管理服务器：

- 启用与带有 vCenter 服务器的管理服务器的集成。

  结果。全部虚拟机组中的**虚拟机**下方将显示受 vCenter 服务器管理的虚拟机。这些计算机看起来不可管理（显示为灰色），但是如果集成过程中启用了自动代理程序部署则可以对其进行备份。
- 安装和配置 Agent for ESX(i) VMware vSphere（虚拟设备）或 Agent for ESX(i) VMware vSphere (Windows)。在管理服务器上注册代理程序。

  结果。装有代理程序的所有计算机组中的**装有代理程序的计算机**下方将显示装有代理程序（虚拟设备或 Windows 主机）的计算机。**全部虚拟机**组中的**虚拟机**下方将显示受代理程序管理的虚拟机。
- 在 Hyper-V 主机或 Hyper-V 群集的所有节点上安装 Agent for Hyper-V。在管理服务器上注册代理程序。

  结果。装有代理程序的所有计算机组中的**装有代理程序的计算机**下方将显示 Hyper-V 主机（节点）。**全部虚拟机**组中的**虚拟机**下方将显示受代理程序管理的虚拟机。

作为虚拟机添加到管理服务器的虚拟机将显示在**导航**树中的**虚拟机**下。有关这些计算机的可用操作的详细信息，请参阅“备份虚拟机”文档。

14.4.4 备份计划和任务

备份计划和任务视图让您了解在管理服务器上注册的计算机上的数据保护状况。此视图显示管理服务器上现存的集中式备份计划、管理服务器和存储节点的任务。

若要在部署集中式计划的计算机上检查数据是否成功受到保护，请检查该计划的累积状况。

若要确定当前是否正在部署、删除或更新集中式备份计划，请检查该计划的部署状态。在每一状态中，备份计划可有以下一种状态：**错误**；**警告**；**正常**。

若要跟踪任务目前的进展，则检查其状态 (页 300)。检查任务状态 (页 301)以确定任务的结果。

典型工作流程

- 使用筛选器在备份计划表中显示所需的备份计划（任务）。默认情况下，该备份计划表按名称排序显示受控计算机上的所有计划。此外，您还可以隐藏不需要的列，显示已隐藏的列。有关更多信息，请参阅排序、筛选和配置表项目 (页 26)。
- 在表中，选择备份计划（任务）。
- 使用工具栏的按钮来对所选计划（任务）执行操作。有关详细信息，请参阅集中式备份计划和任务的操作 (页 349)章节。
- 要查看有关所选计划（任务）的详细信息，请使用窗口底部的信息面板。默认情况下，面板已折叠。要展开面板，单击箭头标记 (▲)。面板的内容还分别在**计划详细信息** (页 305)和**任务详细信息** (页 307)窗口中重复显示。

 Copyright © Acronis International GmbH, 2002-2013

集中式备份计划和任务的操作

以下内容是执行任务和集中式备份计划的操作指南。

目标	方法
在注册计算机上创建新的备份计划或任务。	单击**新建**, **并**选择以下各项之一： ▪ 备份计划（集中式） (页 327) ▪ 恢复任务 (页 123) ▪ 验证任务 (页 221) 对于恢复或验证任务创建，**您必**须指定将运行选定任务的注册机。
查看选定计划/任务详细信息	单击**查看详细信息**。 在**计划详细信息/任务详细信息**窗口中，检查与选定计划/任务相关的所有信息。
查看计划/任务日志	单击**查看日志**。 日志 (页 359)视图将显示与选定计划/任务相关的日志条目列表。
运行备份计划/任务	<u>备份计划</u> 1. 单击**运行**。 2. 在下拉菜单中选择需要运行的计划任务。 无论部署计划的计算机上的预定和条件如何，**运行**备份计划将立即启动该计划的所选任务。 如果**运行** Acronis Backup & Recovery 10 代理程序的计划中包括至少一台计算机，则无法手动运行集中式备份计划。 <u>任务</u> **将立即运行任**务，不受预定限制。
停止**运行中的**备份计划/任务	单击**停止**。 <u>集中式备份计划</u> 停止**运行中的**备份计划会停止部署计划的所有计算机上的所有备份计划任务。因而，所有的任务操作都将中止。 如果**运行** Acronis Backup & Recovery 10 代理程序的计划中包括至少一台计算机，则无法手动停止集中式备份计划。 <u>任务</u> 通常，停止任务将中止其操作（备份、恢复、验证、导出、转换等）。任务将进入**空闲状**态。已创建的任务预定仍有效。若要完成操作，**您需要再次运行任**务。

Copyright © Acronis International GmbH, 2002-2013

目标	方法
编辑计划/任务	单击**编辑**。 **集中式备份计划** 编辑集中式备份计划的执行方法与创建的方法相同。计划编辑后，管理服务器会在部署计划的所有计算机上更新该计划。 **任务** 编辑任务的执行方法与创建的方法相同。
克隆备份计划	单击**克隆**。 将创建带有默认名称为“<original_plan_name> 的克隆”的原始备份计划克隆。克隆后将立即禁用克隆的计划，使其不能与原始计划同时运行。您可在启用克隆计划之前对其设置进行编辑。
启用计划	单击**启用**。 先前禁用的备份计划将按预定再次运行。
禁用计划	单击**禁用**。 备份计划将不按预定运行。但是可手动启动。手动运行后，计划将保持禁用状态。如果重新启用，计划将正常运行。
导出计划	单击**导出**。 指定所生成文件的路径和名称。有关详细信息，请参阅导出及导入备份计划 (页 301)。
导入计划	单击**导入**。 指定包含先前导出计划的文件的路径和名称。有关详细信息，请参阅导出及导入备份计划 (页 301)。
删除计划/任务	单击 **删除**。 **集中式备份计划** 这样，该集中式备份计划将从部署该计划的计算机删除，并从管理服务器删除。如果计算机当前脱机，计划将在计算机再次联机时进行删除。 **任务** 这样，该任务将从管理服务器删除。存储节点的内置压缩任务无法删除。

14.4.5 存储节点

Acronis Backup & Recovery 11.5 Storage Node 帮助您优化保护企业数据所需的各种资源的使用状况。此目标通过组织受控保管库（专用于存储企业备份存档）得以实现。

在管理服务器上安装并注册后，即可使用**存储节点**视图中的存储节点。有关存储节点操作的详细信息，请参阅“存储节点” (页 205)。

Copyright © Acronis International GmbH, 2002-2013

14.4.6 许可证

使用**许可证**视图可管理存储在 Acronis 许可证服务器上的许可证。许可证服务器可以与 Acronis Backup & Recovery 11.5 管理服务器集成，或作为单独的组件安装。

访问许可证视图

连接至管理服务器时，若要访问**许可证**视图，请单击**导航**窗格中的**许可证**。

若要直接连接至许可证服务器：

1. 在中控台的**工具**菜单中选择**管理许可证**。
2. 指定许可证服务器的计算机的名称或 IP 地址。
3. 单击**确定**。这会打开相同的**许可证**视图。

查看许可证信息

许可证视图显示许可证服务器上出现的所有许可证密钥。密钥按产品分组。一个许可证密钥可包含多个许可证。

右键单击列标题栏以选择要显示的详细信息：许可证密钥、失效日期、导入日期和许可证密钥总数，以及其中可用（即尚未使用）和已用数量。

要查看每个特定许可证密钥的信息，请扩展所需产品，然后扩展密钥。要获取有关使用许可证的计算机的信息，请单击**显示使用许可证的计算机**。

添加许可证

为能管理许可证，应首先将其添加至许可证服务器。

要添加许可证

1. 单击**添加许可证**。
2. 在**指定要添加的许可证**窗口中，键入许可证密钥或从文件中导入密钥。要从 .txt、.eml 或 .xml 文件导入许可证，请单击**从文件中导入密钥**，然后指定包含许可证密钥列表的文件。您可以逐一指定多个文件或手动输入许可证密钥。
3. 单击**确定**。

更改管理服务器使用的许可证服务器

默认情况下，管理服务器使用集成的许可证服务器。您可以让管理服务器使用不同的许可证服务器。如果您已拥有单独的许可证服务器，此功能将有助于您将许可证服务器迁移至新的硬件。

更改许可证服务器之前，请确保从先前许可证服务器导出 (页 353)许可证，然后将这些许可证添加 (页 352)至新服务器。

要更改许可证服务器

1. 将中控台连接到管理服务器。
2. 在**导航**窗格中，单击**许可证**。
3. 在**操作**菜单中，选择**更改许可证服务器**。
4. 指定许可证服务器的计算机的名称或 IP 地址。
5. 单击**确定**。

 Copyright © Acronis International GmbH, 2002-2013

更改许可证服务器后，管理服务器将新许可证服务器的 IP 地址部署至已注册计算机上并开始使用新许可证服务器。

导出许可证

更改许可证服务器之前，从您计划更改 (页 352)的许可证服务器中导出许可证。所有许可证将保存到 .xml 文件中。稍后您可以将这些许可证导入 (页 352)新许可证服务器。

要导出许可证

1. 单击**导出许可证至 XML**。
2. 指定文件目标（或者文件名）。
3. 单击**确定**保存文件。

删除许可证

要从 Acronis License Server 中完全删除许可证，请从可用许可证列表中选择许可证，然后单击工具栏上的**删除许可证**。要删除使用中的许可证，您必须首先吊销 (页 353)许可证。

吊销许可证

吊销操作可使已用许可证再次成为可用许可证。如果发生以下情况，您可能需要进行此操作：

- 需要许可证（例如，代理程序）的组件已从计算机卸载。

  卸载组件前后，吊销计算机上的许可证。
- 受控计算机被永久性停止服务。

  在该计算机停止服务前后吊销计算机上的许可证。

确保许可证吊销及后续复用符合许可证协议和其他法律要求。

吊销许可证：

展开所需产品，然后展开密钥。

- 如果许可证密钥由单台计算机使用，请单击工具栏上的**吊销许可证**。
- 如果许可证密钥由多台计算机使用，请单击**显示使用该许可证的计算机**。在出现的窗口中，选择要吊销许可证的主机（请参阅**主机名称**栏），然后单击**吊销许可证**。

使用 Acronis 许可证服务器管理工具

此 LicenseServerCmdLine.exe 文件位于许可证服务器安装文件夹中，默认路径为 \Program Files\Acronis\LicenseServer。

LicenseServerCmdLine.exe 使用下列语法：

```
LicenseServerCmdLine <命令> <参数1> <参数2>
```

LicenseServerCmdLine.exe 支持以下参数：

```
--status <IP 地址或主机名>
```

显示许可证总数和每个 Acronis 产品的可用许可证数。

```
--import <IP 地址或主机名> <许可证密钥>
```

将新许可证密钥添加至指定的许可证服务器。您可指定多个许可证密钥（用空格隔开）。

```
--import-file <IP 地址或主机名> <文件名>
```


Copyright © Acronis International GmbH, 2002-2013

从 .txt 或 .eml 文件导入许可证密钥。

```
--help
```

显示使用状况。

14.4.7 报告

报告功能针对企业数据保护操作，为管理服务器管理员提供了详细且结构良好的信息。报表可以用作深入分析企业网络内的完整备份架构的一个有力工具。

管理服务器会使用从注册计算机收集而来并存储在指定数据库中的统计数据和日志来生成报表。

报表模板

系统根据报表模板来生成报表。报表模板定义了要纳入报表的信息以及信息的表示方式。

Acronis Backup & Recovery 11.5 Management Server 可提供以下报表模板：

- 注册计算机。
- 注册计算机上已存在的本地和集中式备份计划。
- 注册计算机上已存在的本地和集中式任务。
- 保存在集中式受控保管库中的存档和备份。
- 集中式受控保管库的相关统计数据。
- 任务活动历史记录。

有关计算机、备份计划、任务以及包含当前时间下信息的存档和备份的报告。

有关保管库统计数据和任务活动的报告按一定间隔生成，视数据库中保存的数据量而定，可按指定的时间间隔提供几天至几年的历史信息。

配置和生成报表

报表模板类型有两种：自定义和预定义。

在自定义报表模板中，您可通过使用过滤器指定要在报表中包括的条目以及这些条目的分组和排序方式。若要配置报表，请在**报表**视图中选择报表模板，单击工具栏上的**配置**，然后设置**过滤器**和**报表视图**。单击**确定**生成报表。

预定义报告模板均已经过预先设定，因此只需单击按钮即可生成报告。如需开始生成报告，请从**报告**视图种选择一个报告模板，然后单击工具栏中的**生成**。

报告中将包含根据模板设置进行选择、分组和排列的信息。选择是否在默认浏览器中预览报表，或将其保存至 .xml 文件。如果预览了报表，报表将显示在一个独立的交互式窗口中，可以展开和折叠表格。使用 Microsoft Excel 或 Microsoft Access 打开保存的 .xml 文件。

计算机报表

在此视图中，您可以生成有关在管理服务器上注册的计算机的报表。此报表由一个或多个表组成。

过滤器

在**过滤器**下，选择要纳入报表中的计算机。只有符合所有过滤器条件的计算机才会纳入。

 Copyright © Acronis International GmbH, 2002-2013

- **计算机**：计算机列表。选择装有代理程序的计算机或虚拟机。[可选]单击**选择**以选择特定计算机或计算机组。
- **状态**：计算机状态—**正常**、**警告**和/或**错误**。
- **上次连接**（仅限装有代理程序的计算机）：计算机与管理服务器上次建立连接的时间。
- **上次成功备份**：每台计算机上次成功完成备份的时间。
- **下次备份**：各计算机下次预定备份开始的时间范围。
- **操作系统**：计算机运行的操作系统。
- **IP 地址**（仅限装有代理程序的计算机）：计算机最近已知 IP 地址的范围。
- **可用性**（仅限装有代理程序的计算机）：计算机可用性类型—**联机**或**脱机**。

默认过滤器设置下，报表包括所有装有代理程序的计算机。

报告视图

在**报告视图**下，选择报告的外观：

- 选择是在一张表中显示所有条目，还是按特定的列对其分组。
- 指定要显示的表列及其顺序。
- 指定表的排序方式。

备份计划报表

在此视图中，您可以生成有关已注册计算机上的备份计划的报表。此报表由一个或多个表组成。

过滤器

在**过滤器**下，选择要纳入报表中的备份计划。只有符合所有过滤器条件的备份计划才会纳入。

- **来源**：备份计划的来源类型—**本地**和/或**集中式**。
- **计算机**：备份计划所在的计算机列表。
- **已备份数据的类型**：已备份数据的类型—**计算机/磁盘/卷**和/或**文件**。
- **部署状态**：备份计划的部署状态，例如**正在吊销**。
- **执行状态**：备份计划的执行状态，例如**正在运行**。
- **状况**：备份计划的状况—**正常**、**警告**和/或**错误**。
- **上次完成时间**：上次备份计划任务的完成时间。
- **预定**：备份计划的预定类型—**手动**和/或**预定**。手动预定表示只有在手动启动时才会运行备份计划。
- **所有者**：创建备份计划的用户列表。

默认过滤器设置下，报表包括所有计算机的所有备份计划。

报告视图

在**报告视图**下，选择报告的外观：

- 选择是在一张表中显示所有条目，还是按特定的列对其分组。
- 指定要显示的表列及其顺序。
- 指定表的排序方式。

Copyright © Acronis International GmbH, 2002-2013

任务报表

在此视图中，您可以生成有关在注册计算机上运行的任务的报表。此报表由一个或多个表组成。

过滤器

在**过滤器**下，选择要纳入报表中的任务。只有符合所有过滤器条件的任务才会纳入。

- **来源**：任务来源类型—**集中式**、**本地**和/或**本地非备份计划**。集中式任务属于集中式备份计划。本地任务可能不属于备份计划（例如恢复任务）。
- **备份计划**（仅限集中式任务）：任务所基于的备份计划。
- **计算机**：任务所在的计算机列表。
- **类型**：任务类型，例如磁盘备份任务。
- **执行状态**：任务的执行状态，例如**正在运行**。
- **上次结果**：任务的上次结果—**已成功**、**已成功但有警告**、**已失败**、**已停止**或“-”（尚无结果）。
- **预定**：任务的预定类型—**手动**和/或**预定**。手动预定表示只有在手动启动时才会运行任务。
- **所有者**：创建任务的用户列表。
- **持续时间**：每项任务上次运行的时间期限。

默认过滤器设置下，报表包括所有计算机的所有任务。

报告视图

在**报告视图**下，选择报告的外观：

- 选择是在一张表中显示所有条目，还是按特定的列对其分组。
- 指定要显示的表列及其顺序。
- 指定表的排序方式。

有关存档与备份的报告

在此视图中，您可以生成有关集中式受控保管库上存储的存档的报告。此报表由一个或多个表组成。

过滤器

在**过滤器**下，选择要在报告中包含的存档。只有符合所有过滤器条件的存档才会包含在内。

- **保管库**：存储存档的集中式受控保管库的列表。
- **计算机**：从中创建存档的已注册计算机列表。
- **类型**：存档类型 — 磁盘级存档和/或文件级存档。
- **所有者**：创建存档的用户列表。
- **创建时间**：每个存档中创建最新备份的时间。
- **占用空间**：每个存档占用的空间限制。
- **已备份数据**：每个存档当前存储的数据总大小限制。因为压缩或重复数据删除的原因，此大小可能不同于占用空间的大小。
- **备份数目**：每个存档包含的备份数目限制。

在默认过滤器设置下，报告将包括集中式受控保管库中存储的所有存档。

Copyright © Acronis International GmbH, 2002-2013

报告视图

在**报告视图**下，选择报告的外观：

- 选择是在一张表中显示所有条目，还是按特定的列对其分组。
- 指定要显示的表列及其顺序。
- 指定表的排序方式。

有关保管库统计数据的报告

您可在此视图中生成目前已添加至管理服务器的集中式受控保管库使用情况的报告。此报告由一个或多个表格和图表组成。

报告范围

在**报告范围**下，选择生成报表的时间间隔。报告将显示报告期间内每天指定时间里所选保管库的状态。

筛选器

在**过滤器**中，选择要在报告中包括的集中式受控保管库以及是否要包括所有选定保管库累计总和的信息。

合并总量是指总共可用空间和已使用空间、备份数据总大小、存档和备份总数，以及选定保管库的平均比率。

在默认过滤器设置下，报告将包括有关所有集中式受控保管库和累计总和的信息。

报表视图

在**报告视图**下，选择报告的外观：

- 指定要显示的表列及其顺序。
- 选择要在报告中包含的图表。图表会显示保管库的空间使用情况。

任务活动报表

在此视图中，您可以生成选定期间内已注册计算机上的任务报表。此报表由一个或多个图表组成，每台计算机一个图表。

图表会显示某一天完成的任务次数及下列结果情况：“已成功”、“已成功但有警告”、“已失败”。

报告范围

在**报告范围**下，选择生成报表的时间间隔。

过滤器

在**过滤器**下，选择要纳入报表中的任务。只有符合所有过滤器条件的任务才会纳入。

- **来源**：任务来源类型—**集中式**、**本地**和/或**本地非备份计划**。集中式任务属于集中式备份计划。本地任务可能不属于备份计划（例如恢复任务）。
- **备份计划**（仅限集中式任务）：任务所基于的备份计划。默认设置表示报表期段内存在的所有备份计划。
- **计算机**：任务所在的计算机列表。

Copyright © Acronis International GmbH, 2002-2013

- **类型**：任务类型，例如磁盘备份任务。
- **所有者**：创建任务的用户列表。

默认过滤器设置下，报表包括报表期段内已注册计算机上存在的所有任务。

列选择

在**列选择**窗口中，您可以选择要在报告中包含的表列及其显示顺序。

报告中的表将包含所选择的列，并按**报告中的显示方式**列示的顺序，从左到右显示。列表中最上端的列将成为报告中最左端的列。

当选择要显示的列时，使用左箭头和右箭头按钮来加入或移除列，而使用向上箭头和向下箭头来更改列的顺序。

某些列，例如报告中关于计算机的**计算机名称**，不能从列中表移除，也不能上下移动。

报表视图

请启用活动内容 (JavaScript) 以便您的网络浏览器能够正确显示生成报告中的日期和其他信息。您可以让活动内容在当前显示的网页中暂时运行或永久启用。如需在 Internet Explorer 中暂时运行活动内容，请单击默认设置时显示在网页上端的信息栏，然后单击**允许阻止的内容**。

在 Internet Explorer 中永久性

允许活动内容

1. 单击**工具**菜单中的 **Internet 选项**，然后单击**高级**选项卡。
2. 在**安全**下选中**允许活动内容在我的计算机上的文件中运行**复选框。
3. 单击**确定**。

在 Mozilla Firefox 中

1. 单击**选项**菜单中的**内容**。
2. 请确保已勾选了**启用 JavaScript** 复选框。
3. 单击**确定**。

14.4.8 警告

警告是提醒实际或潜在问题的消息。在**警告**视图中监控当前警告和查看警告历史记录，可以快速识别并解决问题。

活动警告与不活动警告

警告可以处于活动状态或不活动状态。活动警告表示引起警告的问题依然存在。引起警告的问题手动解决或自行解决后，活动警告变为不活动警告。

注意事项：有一类警告始终是活动状态："未创建备份"。这是因为，即使该警告的起因已解决且已成功创建以下备份，但未创建备份的事实仍然存在。

修复引起警告的问题

要查找并修复引起警告的问题，应单击**修复问题**。您将进入相应的视图，您可在其中检查问题并采取必要的步骤解决问题。

Copyright © Acronis International GmbH, 2002-2013

或者，您可以单击**查看详细信息**，了解您所选警告的详细信息。

接受警告

默认情况下，**当前警告**表会列出活动警告和不活动警告，直到不接受警告。要接受警告，选择警告并单击**接受**。接受警告表示您收到警告并同意对警告负责。

已接受的警告表存储已接受警告的历史记录。在此可以找到接受警告的人和警告出现的时间。这两种状态的已接受警告均可从表中手动移除（使用**删除**和**删除全部**按钮），也可自动移除（请参阅本节下文“配置警告”）。

要将整个表内容导出至 *.txt 或 *.csv 文件，应单击**全部保存至文件**。

管理服务器上的警告视图

中控台连接到管理服务器时，**警告**视图将显示从注册的计算机和管理服务器收集的警告。

从注册的计算机收集的警告：

- 独立于这些计算机显示在**警告**视图中。
- 管理服务器和注册的计算机分别接受。

从大量计算机收集的类似警告将组合到同一组警告中。组警告的**计算机**列显示为**多个 (X)**，其中 **X** 表示存在该警告的注册的计算机数。一旦组中的单个活动警告变为不活动警告，该警告将移至新的或现有的不活动组。活动组警告和不活动组警告将分别减去和加上关联的计算机数 (**X**)。

要获得组警告相关计算机的信息，请单击**查看详细信息**。

配置警告

使用**警告**视图顶部的下列选项配置警告：

- **显示/隐藏警告** (页 28) - 指定**警告**视图中显示的警告类型。
- **通知** (页 364) - 设置警告有关的电子邮件通知。
- **设置** (页 362) - 指定是否自动将不活动警告移至**已接受的警告**表；设置已接受警告在**已接受的警告**表中保留的时间。

14.4.9 日志

集中式事件日志中存储由管理服务器、存储节点和注册机执行的操作的历史记录。

若要查看日志条目的空白列表，请在**显示**下拉列表中选择**事件**；若要查看按活动分组的日志条目，请选择**活动**。选定的日志条目或活动的详细信息将在**日志**视图底部的**信息**面板中显示。

使用筛选器在表中显示所需活动和日志条目。您还可以隐藏不需要的列，显示已隐藏的列。有关详细信息，请参阅排序、筛选和配置表项目 (页 26)。在其他管理视图（**仪表板**、**装有代理程序的计算机**、**备份计划和任务**）中选择项目之后，您可以打开**日志**视图，其中会显示该项目的已过滤日志条目。

选择活动或日志条目来对日志条目进行相关操作。有关详细信息，请参阅对日志条目的操作 (页 360)和日志条目详细信息 (页 361)。

Copyright © Acronis International GmbH, 2002-2013

对日志条目的操作（集中式）

以下介绍的所有操作均可通过单击日志**工具栏**上的相应项目执行。这些操作也可通过上下文菜单（右键单击日志条目或活动）执行。

以下内容是为您操作日志条目而提供的指南。

目标	方法
选择单个活动	在**显示**下拉列表中选择**活动**，然后单击该活动。 **信息窗格将**显示所选活动的日志条目。
选择单个日志条目	单击该条目。
选择多**个日志条目**	▪ 非连续：按住 **CTRL** 并逐个单击日志条目 ▪ 连续：选择单个日志条目，然后按住 **SHIFT** 并单击另一条目。第一个和最后一个选择之间的所有日志条目都将被选中。
查看日志条目详细信息	1. 选择一个日志条目。 2. 请执行以下任一操作： ▪ 双击所选内容。 ▪ 单击**详细信息**。 **将**显示日志条目的详细信息。有**关日志条目操作的**详细信息，请参阅日志**条目**详细信息（页 361）。
将所选日志条目保存至文件	1. 显示**活动**后选择活动，或显示**事件**后选择日志条目。 2. 单击**保存所选内容至文件**。 3. 请在打开的窗口中指定文件的路径和名称。 选定活动的所有日志条目或选定的日志条目将保存至指定文件。
将所有日志条目保存至文件	1. 确保没有设置筛选器。 2. 单击**保存全部至文件**。 3. 请在打开的窗口中指定文件的路径和名称。所有日志条目将保存至指定文件。
将所有筛选的日志条目保存至文件	1. 设置筛选器以获得符合筛选条件的日志条目列表。 2. 单击**保存全部至文件**。 3. 请在打开的窗口中指定文件的路径和名称。 列表中的所有日志**条目将保存至指定文件**。
删除全部日志条目	单击**全部删除**。 所有日志**条目将从日志中**删除，**并将**创建新日志条目。这将包含有关删除日志条目的人员和时间的信息。
设置日志记录级别	单击**配置日志记录级别**。 在**日志记录级别**（页 365)窗口中，指定要**从注册机收集到集中式日志的事件**类型。

Copyright © Acronis International GmbH, 2002-2013

集中式日志条目的详细信息

显示所选日志条目的详细信息，并允许您将详细信息复制到剪贴板。

若要查看下一个或上一个日志条目的详细信息，请单击向下箭头按钮或相应的向上箭头按钮。

若要复制详细信息，请单击**复制到剪贴板**按钮。

日志条目数据字段

集中式日志条目包含以下数据字段：

- **类型** - 事件的类型（错误；警告；信息）。
- **日期和时间** - 事件发生的日期和时间。
- **备份计划** - 与事件相关的备份计划（如有）。
- **任务** - 与事件相关的任务（如有）。
- **受控实体类型** — 事件发生时所在受控实体的类型（如有）。
- **受控实体** - 事件发生时所在受控实体的名称（如有）。
- **计算机** - 事件发生时所在计算机的名称（如有）。
- **代码** - 事件类型为错误时的程序错误代码，如无则为空。错误代码是供 Acronis 支持服务解决问题的一个整数。
- **模块** - 发生错误的程序模块编号，如无则为空。它是供 Acronis 支持服务解决问题的一个整数。
- **所有者** - 备份计划所有者 (页 31)的用户名。
- **消息** — 事件文本描述。

14.4.10 管理服务器选项

管理服务器选项可让您调整 Acronis Backup & Recovery 11.5 管理服务器的行为。

若要访问管理服务器选项，请连接中控台至管理服务器，然后在顶部菜单中选择**选项 > 管理服务器选项**。

Acronis WOL 代理服务器

此选项须结合**使用远程唤醒** (页 85)高级预定设置一起使用。如果管理服务器需要唤醒位于另一子网中的备份计算机，请使用此选项。

当预定操作开始执行时，管理服务器会发送魔术包以唤醒相应的计算机。（魔术包是一个数据包，包含 16 个接收 NIC 的 MAC 地址的连续副本）。安装在其它子网中的 Acronis WOL 代理服务器会将数据包传送到位于该子网的计算机中。

预设为：**已禁用**。

要启用此选项：

1. 在要唤醒的计算机所在的同一子网中的任一服务器上安装 Acronis WOL 代理服务器。该服务器必须能够保持连续服务。若存在多个子网的情况，请在需要使用远程唤醒功能的每一子网中安装 Acronis WOL 代理服务器。
2. 在**管理服务器选项**中启用 **Acronis WOL 代理服务器**，如下所示：

 Copyright © Acronis International GmbH, 2002-2013

a. 选中**使用以下代理服务器复**选框。

b. 单击**添加**, 然后输入安装了 Acronis WOL 代理服务器的计算机的名称或 IP 地址。为该计算机提供访问凭据。

c. 如果有多个 Acronis WOL 代理服务器，请重**复此步**骤。

3. 当预定备份策略时，请启用**使用远程唤醒**设置。

您也可以从列表中删除代理服务器。记住对此选项所做的任何更改均会影响整个管理服务器。如果从列表中删除代理服务器，则所有集中式备份计划在相应子网中的远程唤醒功能将被禁用，包括已经部署的计划。

警告

警告管理

从“已接受的警告”项目中删除超过此时间的警告：

此选项可以定义是否从**已接受的警告**表中删除已接受的警告。

预设为：**已禁用**。

启用此项时，可以指定已接受警告的保留期限。超过该期限的已接受警告将自动从表中删除。

自动将不活动警告移至“已接受的警告”中

此选项可以定义是否自动接受所有不活动警告并将其移至**已接受的警告**表格。

预设为：**已禁用**。

启用此项时，可以指定应用此选项的警告类型。

基于时间的警告

上次备份

此选项在中控台连接至受控计算机 (页 388)或管理服务器 (页 392)后方有效。

此选项定义若在一段时间内特定计算机上无备份执行，是否发出警告。您可以配置时间期限，此时间期限对您的业务来说至关重要。

预设为：如果计算机上最后一次成功备份是在超过 **5** 天前完成，则发出警告。

警告会显示在**仪表板**上的**警告**部分。中控台连接至管理服务器后，此设置还将控制每台计算机中**上次备份**列的值的颜色方案。

上次连接

此选项在中控台连接至管理服务器或注册计算机 (页 387)后有效。

此选项定义若在一段时间内，注册计算机和管理服务器之间未建立连接，即表示计算机可能未受集中管理（例如当该计算机的网络连接发生故障时），是否发出警告。您可以配置认为很重要的时间长度。

预设为：如果计算机是在超过 **5** 天前最后一次与管理服务器连接，则发出警告。

Copyright © Acronis International GmbH, 2002-2013

警告会显示在**仪表板**上的**警告**部分。中控台连接至管理服务器后，此设置还将控制每台计算机中**上次连接**列的值的颜色方案。

域访问凭据

此选项确定管理服务器访问域时使用的用户名和密码。

预设为：无凭据

当使用基于**组织结构单元**条件 (页 346)的动态组时，管理服务器需要域访问凭据。当创建此类组且此选项未指定凭据时，程序会要求提供凭据并将其保存在此选项中。

指定该域上的**域用户**组成员的凭据即可。

电子邮件设置

该选项让您能够配置电子邮件设置，以发送有关在受控计算机上出现的警告的通知。

在**计算机选项** > **电子邮件设置** > **警告通知** (页 313)中配置了要发送的警告的通知预定和类型。

预设为：**已禁用**。

注意： 警告仅提醒问题。因此，不会发送有关成功备份或恢复操作的电子邮件通知。在备份选项 > 通知 > 电子邮件 (页 112)和恢复选项 > 通知 > 电子邮件 (页 155)中分别配置了这些电子邮件通知。

配置电子邮件通知

1. 在**电子邮件地址**字段中，键入目标电子邮件地址。您可以输入多个地址，但要用分号隔开。
2. 在**主题**字段中，键入通知主题或保留默认值。在此字段中，不支持变量。
3. 在 **SMTP 服务器**字段中，输入外发邮件服务器 (SMTP) 的名称。
4. 在**端口** 字段中，设置外发邮件服务器的端口。默认情况下，端口设为 **25**。
5. 如果发送邮件服务器要求验证，请输入发件人的电子邮件帐户的**用户名**和**密码**。

   如果 SMTP 服务器不要求验证，请将**用户名**和**密码**字段保留为空白。如果您不确定 SMTP 服务器是否要求验证，请联系您的网络管理员或电子邮件服务提供商以获取帮助。
6. 单击**其他电子邮件参数...**，以配置下列其他电子邮件参数：
   a. **发件人** – 键入发件人的姓名。如果**您保留此字段**为空，消息**将在发件人**字段中包含发件人的电子邮件帐户。
   b. **使用加密** – **您可**选择加密邮件服务器的连接。有 SSL 和 TLS 加密类型可供选择。
   c. 一些互联网服务提供商在允许发送邮件之前，要求验证接收邮件服务器。如果**您遇到**这种情况，请勾选**登录接收邮件服务器复**选框以启用 POP 服务器并进行设置：
      - **接收邮件服务器 (POP)** – 输入 POP 服务器的名称。
      - **端口** – 设置 POP 服务器的端口。默认情况下，端口设为 **110**。
      - 传入邮件服务器的**用户名**和**密码**。
   d. 单击**确定**。
7. 单击**发送测试电子邮件消息**，以检查使用指定的设置时电子邮件通知是否正确工作。

Copyright © Acronis International GmbH, 2002-2013

警告通知

此选项让您能够指定何时发送有关受控计算机上出现的警告的电子邮件通知以及要发送的警告类型。

当使用此选项时，请确保在**计算机选项 > 电子邮件设置** (页 313)中正确配置了电子邮件设置。

预设为：**已禁用**。

要配置警告通知：

1. 选择何时发送警告通知：
   - **产生警告时** – 每当新警告出现时发送通知。

     单击**选择警告类型...**，以指定要发送有关通知的警告类型。
   - **按预定发送所有当前警告的通知**– 发送包括在您指定的时间间隔出现的所有警告的累积警告通知。

     单击**选择警告类型...**，以指定要发送有关通知的警告类型。

     设置通知**频率**和**时间**。
2. 单击**确定**。

事件跟踪

您可配置管理服务器，以在管理服务器自身日志旁的“Windows 应用程序事件日志”中记录事件。

您可配置管理服务器，以发送简单网络管理协议 (SNMP) 对象至指定的 SNMP 管理员。

SNMP 通知

此选项定义管理服务器是否须发送其自身的日志事件至指定的简单网络管理协议 (SNMP) 管理员。您可以选择要发送的事件的类型。

有关在 Acronis Backup & Recovery 11.5 中使用 SNMP 的详情，请参阅“SNMP 支持 (页 48)”。

预设为：**已禁用**。

若要设置发送 SNMP 邮件

1. 选择**向 SNMP 服务器发送消息**复选框。
2. 指定适合的选项，如下所示：
   - **要发送的事件类型** - 选择事件的类型： **所有事件**、**错误和警告**或**仅限错误**。
   - **服务器名称/IP** - 键入邮件将发送到的、运行 SNMP 管理应用程序的主机的名称或 IP 地址。
   - **社区** - 键入运行 SNMP 管理应用程序的主机和发送邮件计算机所属的 SNMP 社区名称。 典型社区为“公用”。

   单击**发送测试消息**，以检查设置是否正确。

若要禁用发送 SNMP 邮件，清除**向 SNMP 服务器发送消息**复选框。

邮件通过 UDP 发送。

Copyright © Acronis International GmbH, 2002-2013

Windows 事件日志

此选项定义管理服务器是否须在“Windows 应用程序事件日志”中记录其自身的日志（若要查看此日志，执行 **eventvwr.exe** 或选择**控制面板 > 管理工具 > 事件查看器**）。您可以筛选要记录的事件。

预设为：**已禁用**。

若要启用该选项，选择**记录事件**复选框。

使用**记入日志的事件类型**复选框筛选在 Windows 应用程序事件日志中记录的事件：

- **所有事件** - 所有事件（信息、警告和错误）
- **错误与警告**
- **仅限错误**。

若要禁用该选项，清除**记录事件**复选框。

日志记录级别

此选项定义管理服务其是否须从注册计算机处收集日志事件，至存储在专用数据库并在**日志**视图中可用的集中式日志。您可以一次为所有事件设置选项，或选择要收集的事件类型。若您完全禁用日志事件收集，则集中式日志将仅包含管理服务器本身的日志。

预设为：**收集所有事件**的**日志**。

使用**日志记录事件类型**组合框来指定要收集的事件的类型。

- **所有事件** - 在管理服务器上注册的所有计算机上发生的所有事件（信息、警告和错误）均将记录至集中式日志
- **错误和警告** - 警告和错误将记录至集中式日志
- **仅错误** - 仅错误记录至集中式日志

若要禁用日志事件收集，请取消勾选**收集日志**复选框。

日志清理规则

此选项指定如何清理存储在管理服务器的报告数据库中的集中式事件日志。

此选项定义报告数据库的最大大小。

预设为：**最大日志大小：1 GB**。**清理时，保持最大日志容量**的 **95%**。

若启用此选项，程序会每隔 100 条日志条目将实际日志容量与最大容量进行比较。一旦超过最大日志容量，程序会删除最早的日志条目。您可以选择要保留的日志条目数量。默认的 95% 设置会保留大部分的日志。最低的 1% 设置则几乎清除全部日志。

即使您去除日志大小限制，当日志大小达到 4 GB 后，在 SQL Server Express 数据库中记录事件的操作仍会停止，因为 SQL Express Edition 具有 4 GB 的数据库容量限制。如果您要利用 SQL Express 数据库的最大容量，可将最大日志大小设为约 3.8 GB。

此参数也可通过使用 Acronis 管理模板 (页 371)进行设置。

线上备份代理服务器

仅当通过互联网连接到 Acronis 线上备份存储时，此选项才有效。

 Copyright © Acronis International GmbH, 2002-2013

此选项定义了管理服务器是否通过代理服务器连接到互联网。

注意事项： Acronis Backup & Recovery Online 仅支持 HTTP 和 HTTPS 代理服务器。

代理程序和管理服务器的代理服务器设置单独配置，即使二者安装在同一计算机上。

要进行代理服务器设置

1. 勾选“**使用代理服务器**”复选框。
2. 在“**地址**”中，指定代理服务器的网络名称或 IP 地址，例如： **proxy.example.com** 或 **192.168.0.1**
3. 在“**端口**”中，指定代理服务器的端口号，例如： **80**
4. 如果代理服务器需要验证，请在“**用户名**”和“**密码**”中指定凭据。
5. 要测试代理服务器设置，单击“**测试连接**”。

14.5 配置 Acronis Backup & Recovery 11.5 组件

有三种方法在 Windows 中配置 Acronis Backup & Recovery 11.5 组件的各种参数：

- 通过使用 Acronis 管理模板
- 通过使用图形用户界面 (GUI)
- 通过修改 Windows 注册表

在 Linux 环境中，不使用管理模板或修改注册表，而是通过编辑相应的配置文件来配置参数。

如果通过管理模板设置的参数中的任一值与通过图形用户界面设置的值不同，则基于管理模板的参数具有更高优先级并且立即生效；显示在 GUI 中的参数将做相应的更改。

以下子主题描述每种配置方法以及可通过该方法配置的参数。

14.5.1 通过管理模板设置的参数

以下是可以使用 Acronis 管理模板设置的 Acronis Backup & Recovery 11.5 组件的参数。有关如何应用管理模板的信息，请参阅“如何加载 Acronis 管理模板” (页 366)。

管理模板包含 Acronis Backup & Recovery 11.5 代理程序、Acronis Backup & Recovery 11.5 管理服务器、Acronis Backup & Recovery 11.5 存储节点的配置参数以及 Acronis Backup & Recovery 11.5 组件的常用参数。

“存储节点” (页 211)章节对 Acronis Backup & Recovery 11.5 存储节点参数进行了描述。有关其他参数，请参阅相应副标题。

如何加载 Acronis 管理模板

Acronis 提供的管理模板用于对一些安全相关功能（包括加密的通信设置）进行精细调节。通过 Microsoft 组策略机制，模板策略设置可应用到单台计算机，也可应用于到域。

加载 Acronis 管理模板

1. 运行 Windows 组策略对象编辑器 (%windir%\system32\gpedit.msc)。
2. 打开要编辑的组策略对象 (GPO)。
3. 展开**计算机配置**。

Copyright © Acronis International GmbH, 2002-2013

4. 右键单击**管理模板**。
5. 单击**添加/删除模板**。
6. 单击**添加**。
7. 浏览至 Acronis 管理模板并单击**打开**。该管理模板的路径如下所示：
   - 在 32 位版本 Windows 中：**%CommonProgramFiles%\Acronis\Agent\Acronis_agent.adm** 或 **%ProgramFiles%\Acronis\BackupAndRecoveryConsole\Acronis_agent.adm**
   - 在 64 位版本 Windows 中：**%CommonProgramFiles(x86)%\Acronis\Agent\Acronis_agent.adm** 或 **%ProgramFiles(x86)%\Acronis\BackupAndRecoveryConsole\Acronis_agent.adm**

加载模板后，您可以打开它并编辑所需的设置。加载模板或编辑其设置后，应重新启动配置的组件或一些服务。

有关 Windows GPO 编辑器的详细信息，请参阅：

http://msdn2.microsoft.com/en-us/library/aa374163.aspx

有关组策略的详细信息，请参阅：

http://technet.microsoft.com/zh-cn/library/dd638132.aspx

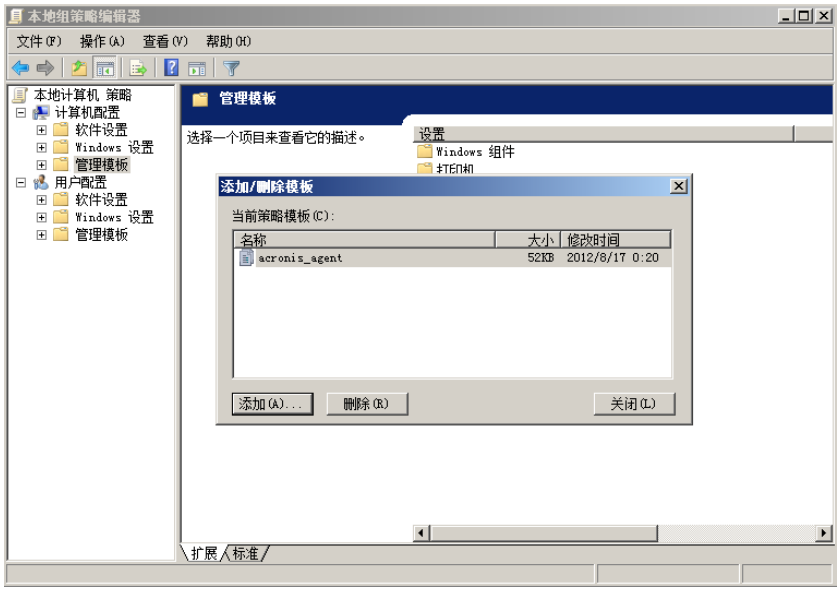

适用于 Windows 的 Acronis Backup & Recovery 11.5 代理程序

以下是可以使用 Acronis 管理模板设置的 Acronis Backup & Recovery 11.5 代理程序的参数。

许可证授权

指定代理程序检查许可证服务器上的许可证的频率以及在没有许可证服务器的情况下可以工作的时间长度。

许可证 检查 间隔（以天为单位）

描述：指定检查 Acronis 许可证服务器上许可证可用性的频率（以天为单位）。

可能的值：**0** 和 **5** 之间的任意整数

默认值：**1**

Copyright © Acronis International GmbH, 2002-2013

Acronis Backup & Recovery 11.5 代理程序定期检查其许可证密钥是否在许可证服务器上存在。每次 Acronis Backup & Recovery 11.5 代理程序'启动时执行首次检查，并按照**许可证 检查 时间间隔**给定的天数执行后续的检查。

当代理程序无法连接至许可证服务器时，将在代理程序日志中记录一条警告。您可在“仪表板”中查看此警告。

如果值为 **0**，将不会执行许可证检查；如果没有许可证，Acronis Backup & Recovery 11.5 的功能将在由**无 许可证 服务器 的最长 时间**（参见下一参数）给定的日期数后被禁用。

另请参阅本主题后面的**“许可证 服务器 连接 重试 时间间隔”**。

无 许可证 服务器 的最长 时间（以天为单位）

说明：指定在其功能被禁用之前，Acronis Backup & Recovery 11.5 将会照常运行的时间（以天为单位）。

可能的值：**0** 和 **60** 之间的任意整数

默认值：**30**

如果 Acronis 许可证服务器不可用，Acronis Backup & Recovery 11.5 的全部功能将在**无 许可证 服务器的 最长 时间**中指定的天数内可用，该时间从安装之日或从最后一次成功检查开始计时。

许可证 服务器 连接 重试 间隔（以小时为单位）

描述：指定 Acronis 许可证服务器不可用时尝试连接的时间间隔（以小时为单位）。

可能的值：**0** 和 **24** 之间的任意整数

默认值：**1**

在检查许可证密钥期间（请参阅本主题较前的**许可证 检查 时间间隔**）,如果 Acronis Backup & Recovery 11.5 代理程序无法连接至许可证服务器，在**许可证 服务器 连接 重试 时间间隔**指定的小时数内，程序会尝试重新连接一次。

如果值为 **0**，则不会尝试任何重新连接；代理程序将仅检查**许可证 检查 时间间隔**中确定的许可证。

许可证 服务器 地址

说明：指定 Acronis 许可证服务器的网络名称或 IP 地址。

可能的值：0 至 32765 字符长度之间的任一字符串

默认值：空字符串

日志清理规则

指定如何清理代理程序日志。

此参数有以下设置：

最大大小

说明：指定代理程序日志文件夹的最大容量（以 KB 为单位）。

可能的值：**0** 和 **2147483647** 之间的任意整数

默认值：**1048576**（即 1 GB）

要保留的百分比

说明：指定清理时要保留的最大日志大小百分比。

可能的值：**0** 和 **100** 之间的任意整数

默认值：**95**

有关如何清理代理程序日志的详情，请参阅日志清理规则 (页 316)。

 Copyright © Acronis International GmbH, 2002-2013

Windows 事件 日志

指定在 Windows 中将 Acronis Backup & Recovery 11.5 代理程序的事件记入应用程序事件日志的时间。

此参数包含两项设置：

跟踪 状态

说明：指定是否将代理程序的事件记入事件日志。

可能的值： **已启用**或**已禁用**

默认值： **已启用**

跟踪 级别

说明：指定记入事件日志的事件的最低严重级别。仅记录级别大于或等于**跟踪 级别**中所设置值的事件。

可能的值：**0**（内部事件）、**1**（调试信息）、**2**（信息）、**3**（警告）、**4**（错误）、或**5**（严重错误)

默认值： **4**（仅当**跟踪 状态**设为**已启用**时才发送错误和严重错误）

SNMP

指定通过简单网络管理协议 (SNMP) 发送通知的 代理程序事件类型的参数。

此参数有以下设置：

跟踪 状态

说明：指定是否发送 SNMP 通知。

可能的值： **已启用**或**已禁用**

默认值： **已启用**

跟踪 级别

说明：指定发送有关事件的 SNMP 通知的最低严重级别。仅发送级别大于或等于**跟踪 级别**的事件通知。

可能的值： **0**（内部事件）、**1**（调试信息）、**2**（信息）、**3**（警告）、**4**（错误）或 **5**（严重错误）

默认值： **4**（仅当**跟踪 状态**设为**已启用**时才发送错误和严重错误）

SNMP 地址

说明：指定 SNMP 服务器的网络名称或 IP 地址。

可能的值：0 至 32765 字符长度之间的任一字符串

默认值：空字符串

SNMP 社区

说明：指定 SNMP 通知的社区名。

可能的值：0 至 32765 字符长度之间的任一字符串

默认值：**公共**

快照存储

指定快照存储（通过制作快照来备份数据时使用的一个临时文件）的位置和初始大小。一旦备份完成，此文件即被删除。

默认设置下，会在代理程序的临时文件夹中创建一个快照存储，初始占用该文件夹所在卷上的可用空间的 20 %。如果快照需要更多空间，此大小会随之增长。

 Copyright © Acronis International GmbH, 2002-2013

若在备份大量更改的数据时遇到问题，您可能想要增大快照存储的初始大小，或将其存放在不同卷上。

创建本地备份计划时将使用此参数。更改此参数不会影响现有的本地备份计划。

此参数有以下设置：

快照文件夹的路径

说明：指定要在其中创建快照存储的文件夹。

可能的值：0 至 32765 字符长度之间的任一字符串

默认值：空字符串

空字符串表示 %AllUsersProfile%\Application Data\Acronis\BackupAndRecovery\MMS\Temp 文件夹。

您可以指定任意卷上的本地文件夹，包括您要备份的卷。

预分配的 存储 大小 （以 MB 为单位）

说明：指定快照存储的初始大小（以 MB 为单位）。

可能的值：**0** 和 **2147483647** 之间的任意整数

默认值：**0**

如果此设置为 **0**，管理服务器会使用**预分配的 存储 大小 （按 百分比）**设置。

初始大小不会超过可用空间减 50 MB。

预分配的 存储 大小 （按 百分比）

仅当**预分配的 存储 大小 （以 MB 为单位）**设置为 **0** 时，此设置才有效。

说明：指定快照存储的初始大小为开始备份时可用的磁盘空间的一个百分比。

可能的值：**0** 和 **100** 之间的任意整数

默认值：**50**

如果此设置为 **0**，将不会创建快照存储。

初始大小不会超过可用空间减 50 MB。

没有快照存储，仍可制作快照。

快照存储的大小不会影响备份的大小。

线上备份代理服务器

指定代理服务器设置，以便通过 Internet 连接至 Acronis 线上备份存储。

此参数有以下设置：

代理服务器

说明：指定是否使用代理服务器

可能的值： **已启用**或**已禁用**

默认值： **已启用**

如果此参数值为**已禁用**，以下所有参数都将被忽略。

代理服务器地址

说明：指定代理服务器的名称或 IP 地址

可能的值：0 至 32765 字符长度之间的任一字符串

默认值：空字符串

代理服务器端口

说明：指定代理服务器的端口号

Copyright © Acronis International GmbH, 2002-2013

可能的值：0 和 65535 之间的任意整数

默认值：**0**

线上备份代理服务器凭据

如果用于连接至 Acronis 线上备份存储的代理服务器要求验证，请使用下面两个参数。

用户名

说明：指定代理服务器验证的用户名

可能的值： 0 至 32765 字符长度之间的任一字符串

默认值： 空字符串

密码

说明：指定代理服务器验证的密码

可能的值： 0 至 32765 字符长度之间的任一字符串

默认值： 空字符串

重要事项。 任何有权访问管理模板的用户（如计算机管理员）都可以查看此密码。

编录

指定 Acronis Backup & Recovery 11.5 代理程序是否编录非受控保管库中的备份。

此参数有以下设置：

未配置

如果未在计算机的**备份编录**选项（**选项** > **计算机选项**）中禁用编录，代理程序将编录非受控保管库中的备份。

已启用

代理程序将编录非受控保管库中的备份。

已禁用

代理程序将不会编录非受控保管库中的备份。此外，当管理中控台直接连接到计算机时，保管库的**数据视图**将不会显示任何数据。

Acronis Backup & Recovery 11.5 管理服务器

以下是可以使用 Acronis 管理模板设置的 Acronis Backup & Recovery 11.5 管理服务器的参数。

收集 日志

指定从 Acronis Backup & Recovery 11.5 管理服务器管理的计算机中收集日志条目的时间。

此参数包含两项设置：

跟踪 状态

说明：指定是否从已注册计算机收集组件事件的日志记录。

可能的值： **已启用**或**已禁用**

默认值： **已启用**

跟踪 级别

说明：指定已收集条目的最低严重级别。仅收集级别大于或等于**跟踪 级别**中的值的条目。

可能的值：**0**（内部事件）、**1**（调试信息）、**2**（信息）、**3**（警告）、**4**（错误）、或**5**（严重错误)

默认值：**0**（所有条目都将被收集）

Copyright © Acronis International GmbH, 2002-2013

日志清理规则

指定如何清理存储在管理服务器的报告数据库中的集中式事件日志。

此参数有以下设置：

最大大小

说明：指定集中式事件日志的最大大小（以 KB 为单位）。

可能的值：**0** 和 **2147483647** 之间的任意整数

默认值：**1048576**（即 1 GB）

要保留的百分比

说明：指定清理时要保留的最大日志大小百分比

可能的值：**0** 和 **100** 之间的任意整数

默认值：**95**

有关如何清理集中式事件日志的详情，请参阅日志清理规则 (页 365)。

Windows 事件 日志

指定在 Windows 中将 Acronis Backup & Recovery 11.5 管理服务器的事件记入应用程序事件日志的时间。

此参数包含两项设置：

跟踪 状态

说明：指定是否将 Acronis Backup & Recovery 11.5 管理服务器的事件记入事件日志。

可能的值： **已启用**或**已禁用**

默认值： **已启用**

跟踪 级别

说明： 指定记入事件日志的事件的最低严重级别。仅记录级别大于或等于**跟踪 级别**中所设置值的事件。

可能的值： **0**（内部事件）、**1**（调试信息）、**2**（信息）、**3**（警告）、**4**（错误）或 **5**（严重错误）

默认值： **4**（仅当**跟踪 状态**设为**已启用**时才发送错误和严重错误）

SNMP

指定要通过简单网络管理协议 (SNMP) 发送通知的管理服务器事件通知的类型。

此参数包含以下设置：

跟踪 状态

说明：指定是否发送 SNMP 通知。

可能的值： **已启用**或**已禁用**

默认值： **已启用**

跟踪 级别

说明： 指定发送有关事件的 SNMP 通知的最低严重级别。仅发送级别大于或等于**跟踪 级别**的事件通知。

可能的值： **0**（内部事件）、**1**（调试信息）、**2**（信息）、**3**（警告）、**4**（错误）或 **5**（严重错误）

默认值： **4**（仅当**跟踪 状态**设为**已启用**时才发送错误和严重错误）

SNMP 地址

 Copyright © Acronis International GmbH, 2002-2013

说明：指定 SNMP 服务器的网络名称或 IP 地址。

可能的值：0 至 32765 字符长度之间的任一字符串

默认值：空字符串

SNMP 社区

说明：指定 SNMP 通知的社区名。

可能的值：0 至 32765 字符长度之间的任一字符串

默认值：**公共**

同步

指定如何将 Acronis Backup & Recovery 11.5 管理服务器连接至注册的计算机以便用于集中式策略的部署、日志和备份计划状态的检索及类似操作（统称为同步）。

此参数有以下设置：

最大 连接数

说明：指定需要同时保持的最大同步连接数。

可能的值：**1** 和 **500** 之间的任意整数

默认值：**200**

如果线上注册的计算机总数未超过**最大 连接数**中的值，则与那些计算机的连接将始终被保持，并且管理服务器将定期与每台计算机同步。

否则，它将根据已分配的同时连接数与多个注册的计算机连接。计算机的同步完成之后，管理服务器将与该计算机断开连接并使用可用连接与另一台计算机同步，以此类推。

(注意：系统会始终保持与高同步优先级的计算机的连接，请参阅本主题稍后的**期间-高 优先级**。）

同步连接与诸如 Acronis Backup & Recovery 11.5 管理服务器和 Acronis Backup & Recovery 11.5 管理中控台之间的连接不相关。

最大 工作线程数

说明：指定用于同步的最大线程数。

可能的值：**1** 和 **100** 之间的任意整数

默认值：**30**

管理服务器的进程使用特殊线程(称之为工作线程)来为需要同步而连接的注册计算机进行同步。

每个工作线程一次仅为一台计算机执行同步。

将要被同步的已连接计算机需要等候可用的工作线程。因此，实际工作线程数绝不会超过最大连接数（请参阅之前描述的**“最大 连接数”**）。

期间（以秒为单位）

说明：指定对拥有一般同步优先级的计算机进行同步的频率（以秒为单位），通常这些计算机当前未运行集中式备份任务。

可能的值：**120** 和 **2147483647** 之间的任意整数

默认值：**120**

Acronis Backup & Recovery 11.5 管理服务器通过使用可用的工作线程（请参阅之前描述的**最大工作线程数**）尝试在**期间**给定的几秒钟内对每台具有一般优先级的计算机执行一次同步。

Copyright © Acronis International GmbH, 2002-2013

如果工作线程数少于具有一般优先级的计算机数，那么同步之间的实际时间间隔将比此参数值更长。

期间——高优先级（以秒为单位）

说明：指定对拥有高同步优先级的计算机进行同步的频率（以秒为单位），通常这些计算机当前已运行集中式备份任务。

可能的值：**15** 和 **2147483647** 之间的任意整数

默认值：**15**

此参数与之前描述的**期间**参数类似。

实时 监控

说明：指定是否对注册计算机进行实时监控，而非使用轮询机制。

可能的值： **已启用**或**已禁用**

默认值： **已禁用**

默认情况下，Acronis Backup & Recovery 11.5 管理服务器连接至注册的计算机来执行同步，特别是检索诸如备份日志的数据。此方法被称为轮询机制。

如果**实时 监控**设为**已启用**，则管理服务器会向计算机发送请求，要求计算机随时提供出现的新数据，然后进入监听模式。此方法被称为实时监控。

实时监控可以减少网络流量，例如，当集中式备份任务运行频率很低时。但是，仅当注册计算机数相对较少时它才有效。

如果注册的计算机数超过同时连接的最大数（请参阅本主题前面的**"最大 连接数"**），则不要启用实时监控。

第二次连接尝试

说明：指定当尝试使用其主机名与其相连失败后，是否尝试使用其最新获得的 IP 地址与注册的计算机连接。

可能的值： **已启用**或**已禁用**

默认值： **已禁用**

与注册的计算机连接时，Acronis Backup & Recovery 11.5 管理服务器首先使用计算机的网络名称(假定该计算机使用名称添加至管理服务器)。

如果**第二次 连接 尝试**设为**已启用**并且使用其网络名称与计算机连接失败，那么管理服务器将执行第二次连接尝试，这次会使用与该网络名称相关联的最新 IP 地址。

我们建议仅当网络经常遇到 DNS 服务器问题，并且计算机的 IP 地址很少更改时（例如固定 IP 地址或长时间 DHCP 租赁）才将**第二次 连接 尝试**设为**真**。

该设置对使用 IP 地址添加至管理服务器的计算机没有影响。

脱机期间阈值（以秒为单位）

说明：指定尝试连接到显示为脱机的注册计算机的最大间隔（以秒为单位）。

可能的值：**1800** 至 **2147483647** 之间的任一整数

默认值：**1800**

正常情况下，管理服务器使用固定时间间隔（参阅本节前面的**期间**和**期间——高 优先级**）连接到每台注册计算机。管理服务器发现计算机脱机时，间隔时间会加倍；每次尝试都会加倍其间隔时间直至达到**脱机 期间 阈值**中指定的值。如果计算机恢复线上状态，时间间隔会重新恢复正常。

此方法可以提高管理服务器的资源使用效率，减少网络负荷。

快照存储

 Copyright © Acronis International GmbH, 2002-2013

指定快照存储（通过制作快照来备份数据时使用的一个临时文件）的位置和初始大小。一旦备份完成，此文件即被删除。

默认设置下，会在相应代理程序的临时文件夹中创建一个快照存储，初始占用该文件夹所在卷上的可用空间的 20 %。如果快照需要更多空间，此大小会随之增长。

若在备份大量更改的数据时遇到问题，您可能想要增大快照存储的初始大小，或将其存放在不同卷上。

创建集中式备份计划时将使用此参数。更改此参数不会影响现有的集中式备份计划。

此参数有以下设置：

快照文件夹的路径

说明：指定要在其中放置快照存储的文件夹。

可能的值：0 至 32765 字符长度之间的任一字符串

默认值：空字符串

空字符串表示 %AllUsersProfile%\Application Data\Acronis\BackupAndRecovery\MMS\Temp 文件夹。

您可以指定任意卷上的本地文件夹，包括您要备份的卷。

预分配的 存储 大小 （以 MB 为单位）

说明： 指定快照存储的初始大小（以 MB 为单位）。

可能的值：**0** 至 **2147483647** 之间的任一整数

默认值： **0**

如果此设置为 **0**，管理服务器会使用**预分配的 存储 大小 （按 百分比）**设置。

初始大小不会超过可用空间减 50 MB。

预分配的 存储 大小 （按 百分比）

仅当**预分配的 存储 大小 （以 MB 为单位）**设置为 **0** 时，此设置才有效。

说明： 指定快照存储的初始大小为开始备份时可用的磁盘空间的一个百分比。

可能的值：**0** 至 **100** 之间的任一整数

默认值： **50**

如果此设置为 **0**，将不会创建快照存储。

初始大小不会超过可用空间减 50 MB。

没有快照存储，仍可制作快照。

快照存储的大小不会影响备份的大小。

线上备份代理服务器

指定代理服务器设置，以便通过 Internet 连接至 Acronis 线上备份存储。

此参数有以下设置：

代理服务器

说明： 指定是否使用代理服务器

可能的值： **已启用**或**已禁用**

默认值： **已启用**

如果此参数值为**已禁用**，以下所有参数都将被忽略。

代理服务器地址

说明： 指定代理服务器的名称或 IP 地址

Copyright © Acronis International GmbH, 2002-2013

可能的值： 0 至 32765 字符长度之间的任一字符串

默认值： 空字符串

代理服务器端口

说明：指定代理服务器的端口号

可能的值：0 和 65535 之间的任意整数

默认值：**0**

线上备份代理服务器凭据

如果用于连接至 Acronis 线上备份存储的代理服务器要求验证，请使用下面两个参数。

用户名

说明：指定代理服务器验证的用户名

可能的值： 0 至 32765 字符长度之间的任一字符串

默认值： 空字符串

密码

说明： 指定代理服务器身份验证的密码

可能的值： 0 至 32765 字符长度之间的任一字符串

默认值： 空字符串

重要事项。 任何有权访问管理模板的用户（如计算机管理员）都可以查看此密码。

Acronis Backup & Recovery 11.5

本管理模板章节指定以下 Acronis Backup & Recovery 11.5 组件的连接参数和事件跟踪参数。

- Acronis Backup & Recovery 11.5 Management Server
- Acronis Backup & Recovery 11.5 代理程序
- Acronis Backup & Recovery 11.5 Storage Node

连接参数

远程代理程序端口

指定组件用于与其它 Acronis 组件进行收发通信的端口。

请选择下列任一选项：

未配置

组件将使用默认 TCP 端口号 9876。

启用

组件将使用指定的端口；在**服务器 TCP 端口**框中键入端口号。

禁用

与**未配置**相同。

客户端加密选项

指定当组件作为客户端应用程序时，是否加密传输的数据，以及是否信任自签署的 SSL 证书。

请选择下列任一选项：

未配置

Copyright © Acronis International GmbH, 2002-2013

组件将使用默认设置，在可能的情况下它将使用加密并且信任自签署的 SSL 证书（请参阅以下选项）。

启用

加密已启用。在**加密**中，选择下列一项：

启用

如果在服务器应用程序上启用了加密，则数据传输将被加密，否则将取消加密。

禁用

加密已禁用；将不会与需要加密的服务器应用程序建立任何连接。

必需

仅当在服务器应用程序上启用加密时，才会执行数据传输（请参阅“服务器加密选项”）；它将被加密。

验证参数

选中**信任自签署证书**复选框可以让客户端连接至使用自签署 SSL 证书的服务器应用程序，例如在 Acronis Backup & Recovery 11.5 组件安装过程中创建的证书，请参阅 SSL 证书 (页 325)。

您应该保持此复选框为选定状态，除非您在环境中拥有“公钥基础结构”(PKI)。

在**使用代理程序证书验证**中，选择下列一项：

不使用

已禁用 SSL 证书使用。将不会与需要使用 SSL 证书的服务器应用程序建立任何连接。

可能时使用

已启用 SSL 证书使用。如果在服务器应用程序上启用了 SSL 证书使用，客户端将使用此证书，否则不会使用。

始终使用

已启用 SSL 证书使用。仅当在服务器应用程序上启用 SSL 证书使用时才建立连接。

禁用

与**未配置**相同。

服务器加密选项

指定当组件作为服务器应用程序时是否加密传输的数据。

请选择下列任一选项：

未配置

组件将使用默认设置，在可能的情况下它将使用加密（请参阅以下选项）。

启用

加密已启用。在**加密**中，选择下列一项：

启用

如果在客户端应用程序上启用了加密，则数据传输将被加密，否则将取消加密。

禁用

加密已禁用；将不会与需要加密的客户端应用程序建立任何连接。

必需

仅当在客户端应用程序上启用加密时，才会执行数据传输（请参阅“客户端加密选项”）；它将被加密。

验证参数

 Copyright © Acronis International GmbH, 2002-2013

在**使用代理程序证书验证**中，选择下列一项：

不使用

已禁用 SSL 证书使用。将不会与需要使用 SSL 证书的客户端应用程序建立任何连接。

可能时使用

已启用 SSL 证书使用。如果在客户端应用程序上启用了 SSL 证书使用，服务器将使用此证书，否则不会使用。

始终使用

已启用 SSL 证书使用。仅当在客户端应用程序上启用 SSL 证书使用时才建立连接。

禁用

与**未配置**相同。

事件跟踪参数

在 Windows 环境下，Acronis Backup & Recovery 11.5 中发生的事件可被记录至事件日志、文件或二者。

根据事件的严重程度，将事件分为 0 至 5 级，如下表所示：

级别	名称	说明
0	未知	严重级别未知或不适用的事件
1	调试	用于调试的事件
2	信息	信息事件，例如成功完成操作或启动服务的信息
3	警告	可能即将出现问题的事件，例如保管库中的可用空间不足
4	错误	将会导致数据或功能丢失的事件
5	重大	将会导致诸如代理程序进程等进程中断的事件

在管理模板中事件跟踪参数的设置如下所示：

文件跟踪最低级别

说明：指定要记入文件的事件的最低严重级别。仅记录级别大于或等于**文件 跟踪 最低 级别**的事件。

可能的值： 记录从**未知**到**严重**的任何严重级别，**已阻止**级别的事件将不记录

默认值： 2（将记录严重等级为二至五级的事件）

日志文件位于相应组件 **Logs** 子文件夹的 **%ALLUSERSPROFILE%\Application Data\Acronis** 文件夹中。

Win32 跟踪最低级别

说明：指定要记入系统事件日志的事件的最低严重级别。仅记录级别大于或等于 **Win32 跟踪 最低 级别**的事件。

可能的值： 记录从**未知**到**严重**的任何严重级别，**已阻止**级别的事件将不记录

默认值： 4（将记录有关错误和严重错误的事件）

客户体验计划

指定 Acronis Backup & Recovery 11.5 组件的安装计算机是否参与客户体验计划。

 Copyright © Acronis International GmbH, 2002-2013

请选择下列任一选项：

未配置

默认情况下，计算机不参与客户体验计划。

启用

在**启用发送报表到 Acronis** 中，选择以下选项之一：

启用

系统将定期从计算机中自动收集有关硬件配置、最常及最少使用的功能及有关任何问题的信息并发送到 Acronis。其最终结果将被用于改进软件和增加功能以更好地满足 Acronis 客户的需要。Acronis 不会收集任何个人数据。相关参与条款可在 Acronis 网站上找到。

禁用

将不会发送相关信息。

禁用

与**未配置**相同。

Copyright © Acronis International GmbH, 2002-2013

15 词汇表

A

Acronis Active Restore

启动系统恢复后，可立即让系统进入在线状态的 Acronis 专有技术。系统从备份 (页 391)启动，计算机正常运行并准备就绪，可提供必要的服务。用于处理传入请求所需的数据将被最先恢复;其它所有内容均在后台恢复。限制：

- 备份必须位于本地驱动器（网络启动以外，可通过 BIOS 使用的所有设备）
- 不支持 Linux 映像
- 不支持 GPT 磁盘和 UEFI 启动模式。

Acronis 安全区

在受控计算机 (页 385)中存储备份存档 (页 388)的安全卷。优势：

- 可将磁盘恢复至磁盘备份所在的磁盘
- 提供一种经济方便的方法，保护数据免受软件故障、病毒攻击以及操作错误的影响
- 无需使用独立的媒体或网络连接来备份或恢复数据。这对移动用户尤其有用
- 可用作进一步复制备份的主位置。

限制：无法在动态磁盘 (页 384)上创建 Acronis 安全区。

Acronis 安全区 可视为个人保管库 (页 381)。

Acronis 异机还原

帮助用户在不同硬件或虚拟机上启动 Windows 或 Linux 的 Acronis 专有技术。“异机还原”可解决设备之间对操作系统启动至关重要的差异，例如存储控制器、主板或芯片集。

在下列情况下，“异机还原”不可用：

- 正在恢复的映像位于 Acronis 安全区 (页 380) 或
- 使用 Acronis Active Restore (页 380) 时，

因为这些功能主要用于同一台计算机上的即时数据恢复。

Acronis 启动恢复管理器 (ASRM)

对系统磁盘上的可启动代理程序 (页 382)的修改，并配置为在启动时间按下 F11 时启动。使用 Acronis 启动恢复管理器，无需应急媒体或网络连接即可启动可启动应急实用程序。

“Acronis 启动恢复管理器”对移动用户尤为方便。如果发生故障，用户可重新启动计算机，根据提示“按 F11 运行 Acronis 启动恢复管理器...”来按 F11，并采用与使用普通可启动媒体相同的方法执行数据恢复。

限制：需要重新激活除 Windows 加载器和 GRUB 之外的加载器。

Copyright © Acronis International GmbH, 2002-2013

G

GFS（祖-父-子式）

一种常用的备份方案 (页 386)，旨在维护备份存档 (页 387)大小与存档可提供的恢复点 (页 389)数目之间的最佳平衡。通过 GFS，可使用每日解决方案恢复此前数天内的数据，使用每周解决方案恢复此前数周内的数据，使用每月解决方案恢复此前任何时间段的数据。

有关更多信息，请参阅 GFS 备份方案。

W

WinPE（Windows 预安装环境）

基于以下任一内核的，占用空间最小的 Windows 系统：

- Windows Vista (PE 2.0)
- Windows Vista SP1 和 Windows Server 2008 (PE 2.1)
- 带或不带 Windows 7 SP1 (PE 3.1) 补充的 Windows 7 (PE 3.0)
- Windows 8 (PE 4.0)

OEM 厂商和企业通常将 Win PE 用于部署、测试、诊断和系统修复。可通过 PXE、CD-ROM、USB 闪存驱动器或硬盘将计算机启动进入 WinPE。使用 用于 WinPE 的 Acronis 插件 (页 383)，可在预安装环境下运行 Acronis Backup & Recovery 11.5 代理程序 (页 382)。

三划

个人保管库

使用直接管理 (页 387)创建的本地或联网保管库 (页 388)。创建个人保管库后，其快捷方式将会显示在受控计算机的**保管库**列表中。多台计算机可使用同一物理位置（如：网络共享）作为个人保管库。

四划

不受控保管库

受控保管库 (页 388)以外的所有保管库 (页 388)。

中控台（Acronis Backup & Recovery 11.5 管理中控台）

远程或本地访问 Acronis 代理程序 (页 382)和 Acronis Backup & Recovery 11.5 管理服务器 (页 392)的工具。

将中控台连接至管理服务器后，管理员可设置集中式备份计划 (页 390)，并可访问其他管理服务器功能，即执行集中式管理 (页 391)。使用直接中控台 - 代理程序连接，管理员可执行直接管理 (页 387)。

Copyright © Acronis International GmbH, 2002-2013

内建组

永久位于管理服务器 (页 392)上的一组计算机。

内建组无法删除、移至其他组或手动修改。无法在内建组中创建自定义组。除了从管理服务器中删除计算机，没有其他方法可从内建组中删除该计算机。

计划

请参阅备份计划 (页 386)。

计算机

由操作系统安装唯一标识的物理机或虚拟计算机。包含多个操作系统（多重启动系统）的计算机视为多台计算机。

五划

代理程序（Acronis Backup & Recovery 11.5 代理程序）

执行数据备份与恢复，并启用计算机 (页 382)上其他管理操作（如对硬盘执行任务管理和操作）的应用程序。

可备份的数据类型取决于代理程序的类型。Acronis Backup & Recovery 11.5 包括备份磁盘和文件的代理程序，以及备份虚拟服务器上虚拟机的代理程序。

加密存档

按照高级加密标准 (AES) 加密的备份存档 (页 387)。如果在备份选项 (页 387)中设置加密选项和存档密码，代理程序 (页 382)会在将备份保存至其目标位置前，加密此存档的所有备份。

加密保管库

一种受控保管库 (页 388)，存储节点 (页 385)使用存储在节点上的保管库特有的加密密钥，对写入其中及从中读取的所有数据进行透明加解密。如果存储媒体被盗或被未经授权的人士访问，犯罪分子在无存储节点访问权限的情况下，将无法解密保管库内容。加密存档 (页 382)将在代理程序 (页 382)执行加密后加密。

可启动代理

包括 Acronis Backup & Recovery 11.5 代理程序 (页 382)大多数功能的可启动应急实用程序。可启动代理程序以 Linux 内核为基础。可使用可启动媒体 (页 382)或 Acronis PXE Server 将计算机 (页 382)启动进入可启动代理程序。可使用 GUI 在本地配置和控制操作，或使用中控台 (页 381)远程配置和控制操作。

可启动媒体

包含可启动代理程序 (页 382)或 Windows 预安装环境 (WinPE) (页 382)（带用于 WinPE 的 Acronis 插件 (页 381)）的物理媒体（CD、DVD、USB 闪存驱动器或计算机 (页 383) 支持作为

Copyright © Acronis International GmbH, 2002-2013

启动设备的其他媒体）。计算机也可从 Acronis PXE 服务器或 Windows 部署服务 (WDS) 中使用网络启动进入上述环境。这些带上传的可启动组件的服务器也可视为一种可启动媒体。

可启动媒体最常用于：

- 恢复无法启动的操作系统
- 访问和备份损坏的系统中幸存的数据
- 在裸机部署操作系统
- 在裸机创建基本或动态卷 (页 384)
- 逐个扇区备份文件系统不受支持的磁盘
- 离线备份因限制访问、被运行中的应用程序永久锁定或因其他任何原因而无法线上备份的所有数据

可补充集区

允许根据需要从**可用磁带**集区中取出磁带的磁带集区。

本地任务

使用直接管理 (页 387)在受控计算机 (页 388)上创建的任务 (页 384)。

本地备份计划

使用直接管理 (页 387)在受控计算机 (页 388)上创建的备份计划 (页 386)。

正在进行索引操作

备份 (页 386)后，由存储节点 (页 385)执行的活动 (页 389)已被保存到重复数据删除保管库 (页 389)。

进行索引时，存储节点执行以下操作：

- 在保管库内将数据块从备份移至专用文件中。此文件夹被称为重复数据删除数据存储。
- 在备份中，用数据块的指纹来替换已移动的数据块（“散列”）
- 将“组合”重复数据删除数据所必需的散列和链接保存到重复数据删除数据库中。

索引可看作是“在目标位置重复数据删除”，与备份操作 (页 382)过程中由代理程序 (页 387)执行的“在源位置重复数据删除”相反。用户可以暂停和恢复索引。

汉诺塔

一种常用的备份方案 (页 386)，旨在维护备份存档 (页 387)大小与存档可提供的恢复点 (页 389)数目之间的最佳平衡。与仅有三个级别的恢复解决方案（每日、每周、每月解决方案）的 GFS (页 380) 方案不同，“汉诺塔”方案可随着备份时间的增加而持续减少恢复点之间的时间间隔。这样可以非常高效地使用备份存储。

有关更多信息，请参阅“汉诺塔备份方案 (页 65)”。

Copyright © Acronis International GmbH, 2002-2013

用于 WinPE 的 Acronis 插件

对 Acronis Backup & Recovery 11.5 代理程序的修改，用于可在预安装环境下运行的 Windows。可使用可启动媒体生成器将此插件添加至 WinPE (页 381) 映像。生成的可启动媒体 (页 382)可用于启动任何与 PC 兼容的计算机，并可在无需操作系统协助的情况下执行大多数直接管理 (页 387)操作（在特定限制条件下）。可使用 GUI 在本地配置和控制操作，或使用中控台 (页 381)远程配置和控制操作。

六划

任务

在某一时间或事件时，应由 Acronis Backup & Recovery 11.5 执行的一组操作。非用户可读服务文件对动作进行了说明。时间或事件（预定）存储在受保护的注册表项（在 Windows 中）或文件系统（在 Linux 中）中。

动态卷

动态磁盘 (页 384)，或更确切地说，磁盘组 (页 391)上的所有卷。动态卷可保存在多个磁盘上。动态卷通常根据要实现的目标进行配置：

- 增加卷的大小（跨区卷）
- 减少访问时间（带区卷）
- 引入冗余以实现容错（镜像卷和 RAID-5 卷）

动态组

管理服务器 (页 392)根据管理员指定的成员条件，自动导入的一组计算机 (页 382)。Acronis Backup & Recovery 11.5 成员需满足以下条件：

- 操作系统
- 活动目录组织单位
- IP 地址范围
- 列于 txt/csv 文件。

只要计算机满足动态组的条件，该计算机将保留在组中。但是，管理员可以指定排除条件，并且不包括动态组中的某些计算机，即使它们满足动态组的条件。

动态磁盘

由逻辑磁盘管理器 (LDM) 管理、可在以 Windows 2000 启动的 Windows 环境下使用的硬盘。LDM 有助于在存储设备上灵活分配卷，以提高容错能力、提升性能或扩大卷大小。

动态磁盘可使用主启动记录 (MBR) 或 GUID 分区表 (GPT) 分区样式。除了 MBR 和 GPT，各动态磁盘中还有一个隐藏的数据库，LDM 将动态卷配置存储在其中。各动态磁盘保留磁盘组中所有动态卷的完整信息，使存储更为可靠。数据库占用 MBR 磁盘的最后 1MB。在 GPT 磁盘上，Windows 从 Microsoft 保留分区 (MSR) 中占用空间，创建专用的 LDM 元数据分区。

Copyright © Acronis International GmbH, 2002-2013

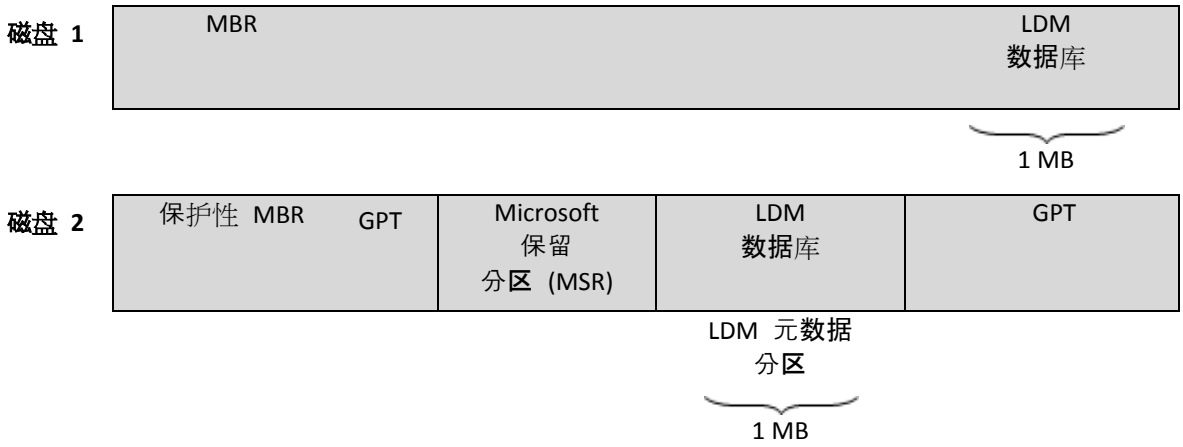

创建于 MBR（磁盘 1）和 GPT（磁盘 2）磁盘上的动态磁盘。

有关动态磁盘的更多信息，请参阅以下 Microsoft 知识库文章：

磁盘管理 (Windows XP Professional Resource Kit)
http://technet.microsoft.com/zh-cn/library/bb457110.aspx

816307 在基于 Windows Server 2003 的计算机中使用动态磁盘的最佳实践
http://support.microsoft.com/kb/816307/zh-cn

合并

将属于同一存档 (页 387)的两个或多个后续备份 (页 386)合并为单个备份。

手动或在清理 (页 389)程序中删除备份时，可能需要执行合并操作。例如，保留规则要求删除过期的完整备份 (页 386)，但需保留下一份增量 (页 392)备份。这些备份将合并为一份完整备份，并标注为增量备份的日期。由于合并可能占用较长时间和大量系统资源，保留规则允许不删除含依赖项的备份。示例中，完整备份将保留至增量备份也过期为止。然后，将删除两个备份。

存档

请参阅备份存档 (页 387)。

存储节点（Acronis Backup & Recovery 11.5 存储节点）

旨在优化使用保护企业数据所需的各种资源的服务器。此目标通过创建受控保管库 (页 388)得以实现。存储节点允许管理员：

- 使用存储在受控保管库中的数据的单一集中式目录 (页 391)
- 通过使用备份存档 (页 388)执行清理 (页 389)、验证 (页 389)和其他操作（否则将由代理程序 (页 387)执行）来释放受控计算机 (页 382)不必要的 CPU 负载
- 使用重复数据删除 (页 389)，大幅减少存档 (页 387)占用的备份流量和存储空间。
- 使用加密保管库 (页 382)，防止访问备份存档（即使在存储媒体被盗或被犯罪分子访问的情况下）。

Copyright © Acronis International GmbH, 2002-2013

导出

此操作将在指定位置创建存档 (页 387)副本或存档的一个自足式副本。导出操作可应用于单个存档、单个备份 (页 386)或相同存档下的选定备份。可使用命令行界面导出整个保管库 (页 388)。

七划

完整备份

包含所有选择的备份数据的自足式备份 (页 386)。您无需访问任何其他备份即可从完整备份中恢复数据。

灾难恢复计划 (DRP)

文档包含已备份数据项目的列表以及如何从备份恢复这些项目的详细说明。

如果已启用相应的备份选项 (页 387)，将在备份计划第一次成功执行备份后创建 DRP，并且在更改数据项目列表或 DRP 参数后也会创建 DRP。DRP 可发送到特定的电子邮件地址，也可以作为文件保存到本地或网络文件夹。

八划

单个传递备份

单个传递备份（aka 应用程序感知备份）是一种磁盘备份，它包含磁盘上存在的 VSS 感知应用程序的元数据。此元数据允许浏览和恢复已备份的应用程序数据，而无需恢复整个磁盘或卷。

备份

备份是备份操作 (页 387)的结果。实际上，它是一份文件或磁带记录，包含截止特定日期和时间的已备份数据的副本。由 Acronis Backup & Recovery 11.5 创建的备份文件的文件扩展名为 TIB。TIB 文件是备份导出 (页 385)或合并 (页 385)的结果，也称为备份。

备份方案

备份计划 (页 386)的一部分，包括备份预定、[可选] 保留规则以及清理 (页 389)预定。在每月最后一天上午 10:00 执行完整备份 (页 386)，在每周日晚上 10:00 执行增量备份 (页 392)。删除 3 个月以上的备份。每次备份操作完成后，检查此类备份。

Acronis Backup & Recovery 11.5 可使用知名的优化备份方案（如 GFS 和汉诺塔）创建自定义备份方案或备份数据一次。

备份计划（计划）

指定特定数据在特定计算机中的保护方式的一组规则。备份计划指定：

- 要备份的数据
- 备份存档 (页 387)名称和位置
- 备份方案 (页 386)。这包括备份日程表和[可选]保留规则 (页 388)

Copyright © Acronis International GmbH, 2002-2013

- [可选]使用备份执行的其他操作（复制 (页 388)、验证 (页 389)、转换为虚拟机）
- 备份选项 (页 387)。

例如，备份计划可包含以下信息：

- 备份卷 C：（**这是计划将保护的数据**）
- 将存档命名为 MySystemVolume，并将其存放于 \\server\backups\ （**这是备份存档名称和位置**）
- 在每月最后一天上午 10:00 执行完整备份，在每周日晚上 10:00 执行增量备份，并删除 3 个月以上的备份（**这是备份方案**）
- 创建后立即验证上次备份（**这是验证规则**）
- 以密码保护存档（**这是选项**）

从物理角度看，备份计划是为在受控计算机 (页 384)上执行而配置的一批任务 (页 388)。

可直接在计算机上创建备份计划，也可从其他计算机（本地计划）导入备份计划或者将备份计划从管理服务器（集中式计划 (页 390)）传播至计算机。

备份存档（存档）

备份计划 (页 386)创建并管理的一组备份 (页 386)。一份存档可包含多个完整备份 (页 386)以及增量 (页 392)和差异备份 (页 389)。属于同一存档的备份始终存储在相同位置。如果备份计划包括将备份复制 (页 388)或移动到多个位置，则每个位置中的备份将形成一个单独的存档。

备份选项

备份操作 (页 387)的配置参数，如备份前/后命令、分配给备份流的最大网络带宽或数据压缩级别。备份选项是备份计划 (页 386)的一部分。

备份操作

创建计算机 (页 382)硬盘数据副本的操作，用以将数据恢复或还原至特定日期和时间。

注册

将受控计算机 (页 388)添加至管理服务器 (页 392)的程序。

注册可建立起计算机上代理程序 (页 382)与服务器间的信任关系。注册过程中，中控台检索管理服务器的客户端证书，并将其传送至代理程序，代理程序稍后将以证书验证尝试连接的客户。此程序有助于防止网络攻击者冒充信任主体（管理服务器）建立虚假连接。

注册机

由管理服务器 (页 392)管理的计算机 (页 382)。一台计算机一次仅可在一台管理服务器上注册。执行注册 (页 387)程序后，计算机即为注册计算机。

Copyright © Acronis International GmbH, 2002-2013

直接管理

使用直接中控台 (页 388) - 代理程序 (页 381)连接在受控计算机 (页 382)上执行的操作（与集中式管理 (页 391)不同，集中式管理在管理服务器 (页 392)上配置操作，并通过服务器将操作传播至受控计算机）。

直接管理操作包括：

- 创建和管理本地备份计划 (页 383)
- 创建和管理本地任务 (页 383)，如恢复任务
- 创建和管理个人保管库 (页 381)以及其中存储的存档
- 查看计算机上集中式任务 (页 390)的状态、进度和属性。
- 查看和管理代理程序操作的日志
- 磁盘管理操作，如克隆磁盘、创建卷、转换卷。

一种直接管理在使用可启动媒体 (页 382)时执行。

九划

保留规则

备份计划 (页 386)的一部分，指定删除或移动由该计划创建的备份 (页 386)的时间和方式。

保管库

存储备份存档 (页 387)的位置。保管库可创建于本地驱动器、联网驱动器或可卸除媒体，如外部 USB 驱动器。没有限制保管库大小或保管库中备份数目的设置。您可使用清理 (页 389)来限制各存档的大小，但保管库中存档的总大小仅受存储区大小限制。

受控计算机

安装有至少一个 Acronis Backup & Recovery 11.5 代理程序 (页 382)的物理或虚拟计算机 (页 382)。

受控保管库

由存储节点 (页 385)管理的集中式保管库 (页 390)。受控保管库中的存档 (页 387)可通过以下方式进行访问：

bsp://node_address/vault_name/archive_name/

从物理角度看，受控保管库可存放在网络共享、储存区域网络 (SAN)、网络附加存储 (NAS)、与存储节点本地连接的硬盘或与存储节点本地连接的磁带库中。存储节点为存储在受控保管库中的各存档执行清理 (页 389)和验证 (页 389)操作。管理员可指定存储节点将执行的其他操作（重复数据删除 (页 389)、加密）。

复制

将备份 (页 386)复制到其他位置。默认情况下，创建后立即复制备份。用户可以选择通过设置复制不活动时间来延迟复制备份。

Copyright © Acronis International GmbH, 2002-2013

此功能替代和增强 Acronis Backup & Recovery 10 中可用的双目标备份功能。

差异备份

差异备份存储对上次完整备份 (页 386)数据的更改。您需要访问相应的完整备份以从差异备份恢复数据。

恢复点

备份数据可还原至的日期和时间。

映像

与磁盘备份 (页 391)相同。

活动

为实现某些用户目标，由 Acronis Backup & Recovery 11.5 执行的操作。示例：备份、恢复、导出备份、编录保管库。可由用户或软件本身执行的活动。执行任务 (页 384)总是导致一个或多个活动发生。

重复数据删除

将相同信息的不同副本仅保存一次的方法。

Acronis Backup & Recovery 11.5 可将重复数据删除技术应用于存储节点 (页 385)上的备份存档 (页 387)。此操作可将存档占用的存储空间、备份流量以及备份时的网络使用量降至最低。

重复数据删除保管库

启用重复数据删除 (页 389)功能的受控保管库 (页 388)。

十划

验证

检查从备份 (页 386)恢复数据的可能性的操作。

文件备份的验证操作类似于将所有文件从备份恢复到虚拟目标位置。对磁盘备份进行验证时，则会对保存在备份中每一个数据块的校验和进行计算。这两种操作都会占用较多资源。

虽然验证成功意味着成功恢复的可能性极高，但此程序并未检查影响恢复进程的所有因素。备份操作系统时，只有在可启动媒体下执行恢复测试（将操作系统恢复至空白硬盘），才能保证今后可成功恢复。

十一划

清理

从备份存档 (页 386)删除备份 (页 387)或将其移至其他位置以清除过期的备份或防止存档过大。

Copyright © Acronis International GmbH, 2002-2013

虚拟机

在 Acronis Backup & Recovery 11.5 管理服务器 (页 392)上，如果计算机无须安装代理程序 (页 382)就可从虚拟主机备份，则该计算机 (页 382)被视为虚拟机。此类计算机将在**虚拟机**一节中显示。如果代理程序已安装在来宾系统中，则计算机将在**带有代理程序的计算机**一节中显示。

逻辑卷

此术语有两种含义，具体取决于上下文。

- 信息存储在扩展分区表中的卷。（与信息存储在主启动记录中的主卷不同。）
- 使用逻辑卷管理器 (LVM) 为 Linux 内核创建的卷。LVM 可让管理员灵活地按需要重新分配较大的存储空间，添加新的物理磁盘并取出旧的物理磁盘而无需中断用户服务。如果卷在 2.6.x 内核的 Linux 或基于 Linux 的可启动媒体 (页 382)环境下运行，则 Linux 的 Acronis Backup & Recovery 11.5 代理程序 (页 382)可以访问、备份和恢复逻辑卷。

十二划

媒体生成器

创建可启动媒体 (页 382)的专用工具。

编录

进行备份 (页 386)编录可将备份内容添加至数据目录 (页 391)。一旦创建了备份，即自动对其编录。存储在存储节点 (页 385)上的备份按节点编录。存储在其它任何地方的备份则按代理程序 (页 382)编录。在备份选项 (页 387)中，用户可以在完整编录和快速编录之间进行选择。完整编录也可通过手动方式启动。

集中式任务

从管理服务器 (页 384)传播至计算机的任务 (页 392)。只有通过在管理服务器上编辑原始任务或集中式备份计划 (页 390)才能修改此类计划。

集中式备份计划

从管理服务器 (页 386)部署到受控计算机 (页 388)的备份计划 (页 392)。只有通过在管理服务器上编辑原始备份计划才能修改此类计划。

集中式保管库

由管理服务器 (页 392)管理员分配的，用于存储备份存档 (页 387)的联网位置。集中式保管库可由存储节点 (页 385)管理，或不对其进行管理。集中式保管库中存储的存档总数目和大小仅受存储区大小限制。

管理服务器管理员创建集中式保管库后，保管库的名称和路径会立即分配至此服务器上的所有注册机 (页 387)。保管库的快捷方式显示在计算机的**保管库**列表中。计算机中的所有备份计划 (页 386)，包括本地计划，均可使用集中式保管库。

Copyright © Acronis International GmbH, 2002-2013

如果计算机未在管理服务器上注册，有权备份至集中式保管库的用户可在指定保管库完整路径的情况下进行上述操作。如果保管库受控，则用户的存档以及保管库中存储的其他存档将由存储节点管理。

集中式管理

通过一个名为 Acronis Backup & Recovery 11.5 管理服务器 (页 392)的中心管理单元管理 Acronis Backup & Recovery 11.5 基础结构。集中式管理操作包括：

- 为注册机 (页 390)和计算机组创建集中式备份计划 (页 387)
- 创建和管理计算机 (页 382)的静态 (页 392)和动态组 (页 384)
- 管理计算机上现有的任务 (页 384)
- 创建和管理存储存档的集中式保管库 (页 390)
- 管理存储节点 (页 385)
- 监视 Acronis Backup & Recovery 11.5 组件活动、创建报告、查看集中式日志等。

十三划

数据目录

允许用户轻松找到所需的数据版本并选择该版本进行恢复。在受控计算机 (页 388)上，用户可以在所有可从此计算机访问的保管库 (页 388)中查看和搜索数据。管理服务器 (页 392)上可用的集中式目录包含存储在其存储节点 (页 385)上的所有数据。

从物理角度看，数据目录存储在目录文件中。每个保管库均使用其自己的目录文件集，这些文件集通常直接位于保管库中。如果不能存储在保管库中，例如对于磁带存储，目录文件存储在受控计算机或存储节点的本地文件夹中。此外，为了快速访问，存储节点会将其远程保管库的目录文件存储在本地。

十四划

磁盘备份（映像）

以打包形式包含磁盘或卷上每一扇区副本的备份 (页 386)。一般情况下，仅复制包含数据的扇区。Acronis Backup & Recovery 11.5 允许制作原始映像，即复制所有磁盘扇区，此功能可制作不受支持的文件系统的映像。

磁盘组

将常用配置数据存储在其 LDM 数据库中，并因此可作为一个整体进行管理的多个动态磁盘 (页 384)。通常，在同一计算机 (页 382)中创建的所有动态磁盘都是相同磁盘组的成员。

LDM 或其他磁盘管理工具创建第一个动态磁盘后，即可在注册表项 HKEY_LOCAL_MACHINE\SYSTEM\CurrentControlSet\Services\dmio\Boot Info\Primary Disk Group\Name 中找到磁盘组的名称。

此后创建或导入的磁盘将添加至同一磁盘组。只要存在至少一个成员，磁盘组就将继续存在。一旦最后一个动态磁盘断开连接或转换为基本磁盘，磁盘组也将中断，但其名称仍保留在上述注册表项中。若再次创建或连接动态磁盘，则会创建一个带有增量名称的磁盘组。

Copyright © Acronis International GmbH, 2002-2013

移至其他计算机时，磁盘组将被视为“外部”磁盘，导入现有的磁盘组后方可使用。导入可更新本地与外部磁盘上的配置数据，使两个磁盘组成单个实体。如果计算机中没有任何磁盘组，外部磁盘组将按原样导入（将使用其原始名称）。

有关磁盘组的更多信息，请参阅以下 Microsoft 知识库文章：

222189 Windows 磁盘管理中的磁盘组说明 http://support.microsoft.com/kb/222189/EN-US/

管理服务器（Acronis Backup & Recovery 11.5 管理服务器）

在企业网络内执行数据保护的中心服务器。Acronis Backup & Recovery 11.5 管理服务器为管理员提供：

- 进入 Acronis Backup & Recovery 11.5 基础结构的单一入口点
- 使用集中式备份计划 (页 390)和分组在多台计算机 (页 382)上保护数据的简易方法
- 企业范围内的监控和报告功能
- 创建存储企业备份存档 (页 387)的集中式保管库 (页 390)的能力
- 管理存储节点 (页 385)的能力。
- 存储在存储节点上的所有数据的集中式目录 (页 391)。

如果网络上有多个管理服务器，各服务器将独立操作，管理不同的计算机，并使用不同的集中式保管库存储存档。

静态组

管理服务器 (页 392)管理员以手动将计算机添加至组的方式导入的一组计算机。在管理员将计算机从组或从管理服务器中删除前，计算机一直保留在静态组中。

十五划

增量备份

存储对上次备份数据所作更改的备份 (页 386)。您需要访问同一存档 (页 387)中的其它备份来从增量备份中恢复数据。

Copyright © Acronis International GmbH, 2002-2013